Quicquid agunt homines, votum, timor, Ira, voluptas,
Gaudia, discursus, Nostri Est farrago Libelli.

I. M. Du Guernier inv. et Sculp.

Quicquid agunt homines, votum, timor, Ira, voluptas,
Gaudia, discursus, Nostri Est farrago Libelli.

I. M. Du Guernier inv. et Sculp.

2

DECII JUNII JUVENALIS

2. M. 9.

ET

AULI PERSII FLACCI SATYRÆ.

K

LONDINI:
Ex Officinâ JACOBI TONSON,
& JOHANNIS WATTS.

MDCCXVI.

CUM PRIVILEGIO.

2

CMC
MVSEVM
BRITANNICVM

ANNE R.

WHEREAS Our Truſty and Well-beloved *Michael Maittaire*, Gent. hath humbly repreſented unto Us, That he hath with great Labour and Expence prepared for the Preſs a compleat *Collection* of all the *Greek* and *Latin* Authors in Twelves, with compleat Indexes, and has therefore humbly beſought Us to grant him our Royal Privilege and Licence for the ſole Printing and Publiſhing thereof for the Term of Fourteen Years: We being willing to give all due Encouragement to Works of this Nature, which tend to the Advancement of Learning, are Graciouſly pleaſed to condeſcend to his Requeſt; and do therefore, by theſe Preſents, Grant unto him the ſaid *Michael Maittaire*, his Executors, Adminiſtrators, and Aſſigns, Our Royal Licence for the ſole Printing and Publiſhing the Compleat *Collection* of all the *Greek* and *Latin* Authors in Twelves, with compleat Indexes aforeſaid, for the Term of Fourteen Years, from the Date hereof; ſtrictly forbidding all Our Subjects within our Kingdoms and Dominions to Reprint the ſame, either in the like, or in any other Volume or Volumes whatſoever; or to Import, Buy, Vend, Utter, or Diſtribute any Copies thereof, Reprinted beyond the Seas, during the aforeſaid Term of Fourteen Years, without the Conſent or Approbation of the ſaid *Michael Maittaire*, his Heirs, Executors, and Aſſigns, under his or their Hands and Seals firſt had and obtained; as they will Anſwer the Contrary at their Peril. Whereof the Commiſſioners and other Officers of Our Cuſtoms, the Maſter, Wardens, and Company of *Stationers* are to take Notice, That the ſame may be entered in the Regiſter of the ſaid Company, and that due Obedience be rendred thereunto. Given at Our Court at *St. James's*, the Fourth Day of *April*, 1713. In the Twelfth Year of Our Reign.

By Her Majeſty's Command.

DARTMOUTH.

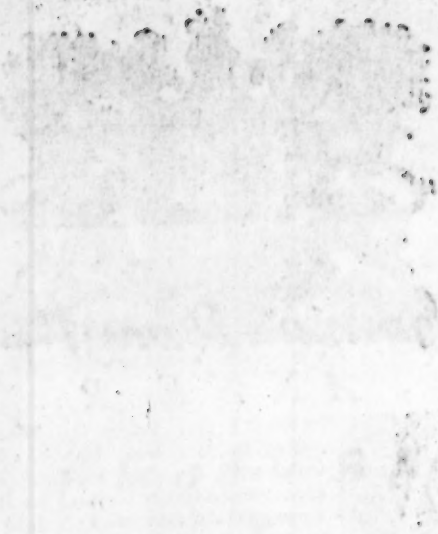

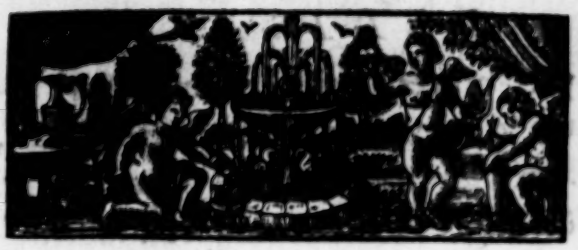

Thomæ Rawlinſon

ARMIGERO

S. D.

MICHAEL MAITTAIRE.

EX quo primùm Tecum mihi familiaris interceſſit neceſſitudo, habui in animo, Vir Literarum amantiſſime juxtà ac peritiſſime, publicæ memoriæ mandare aliquod noſtræ amicitiæ argumentum. Si

per breves epiſtolæ anguſtias tuúmve gloriæ inanis odium liceret, ſunt plurimæ, quas in te me mirari & ſingulari amore amplecti lubentiſſimè palámque profiterer, egregiæ animi dotes; *Jus* (ut Perſii ſermone utar) *compoſitum fáſque, & incoctum generoſo honeſto pectus*; libera illa fuci fermentíque omnis adulatorii expers vivendi ratio; ardens in rem Literariam ſtudium. At verò à propoſito alienum fortè videretur Poëtis Satyrarum ſcriptoribus per panegyricum præfari. Præterea laudibus hìc non eſt locus, ubi præcipua gratiarum agendarum mihi incumbit neceſſitas. Non citiùs meum de Juvenale & Perſio edendis tecum communicavi conſilium, quàm ultro ex inſtructiſſimâ tuâ Bibliothecâ ſex illius, duóſque hujus Codices ante annum 1500 excuſos ſuppeditâſti. Quo-

niam autem nihil æquè mihi diſplicet, quàm ullius erga me benefacta diſſimulare; non præteribo codicem unum Juvenalis & Perſii antiquum ſinè anni, loci aut typographi notâ ab Honoratiſſimo Comite Sunderland; alium Juvenalis ſolius in officinâ Vaſcoſani impreſſum à Viro doctiſſimo Roberto Gray D. M. accommodatos. Vetuſtis illis editionibus alias paucas, quales tenue meum muſeolum ſuffecit, adjeci. Dúmque nuſquam antea tot adjumentis uſus in uſuris exolvendis non videri parcior ſtudeo, eò res rediit, ut nullum eorum, quos hactenus vulgavi, authorum largiori Variantium Lectionum farragine oneraverim. Id, ſi moleſtius fuerit, mihi ignoſcant, oro, Eruditi Lectores. Habe interim, Vir Integerrime, hoc tibi ex tuâ meſſe ſpicilegium; his

tuis fruere ſymbolis; eo, quo me ſoles meáque omnia, animo excipe hanc mentis gratæ teſſeram; & nunquam committe, (quod equidem minimè vereor) ut Te erga me alium unquam, atque hactenus ſenſi, experiar. Vale.

1715. *Cal. Octob.*

Syllabus Editionum Antiquarum aliarúmque, ex quibus Variantes Lectiones collatæ ſunt.

Fol. (*a*) Unii Juvenalis Aquinatis Satyræ, cum Domitii Calderini Veronenſis commentariis. Vincentiæ diligentiſſimè per magiſtrum Henricum Liberarium Anno chriſti M.CCCCLXXX.

Fol. (*b*) Eædem cum iiſdem. Venetiis per Baptiſtam de tortis: die xxii. Iulii. M.cccclxxxiii.

Fol. (*c*) Eædem cum iiſdem. Venetiis per Magiſtrum Thomam de Alexandriâ die XIX Iulii. Regnante inclyto Principe Ioanne Mocenigo. M.CCCCLXXXIII.

Fol. (*d*) Eædem cum Georgii Vallæ Placentini commentariis. Venetiis per magiſtrum Antonium de Strata Cremonenſem. die VIII. Novembris. Auguſtino Barbarico imperante. M. cccclxxxvi.

Fol. (*e*) Eædem cum Domitii Calderini Veronenſis & Georgii Vallæ Placentini commentariis. per Bonetum Locatellum Octavo Idus Martii. MCCCCXCII.

Fol. (*f*) Eædem cum vocum ac rerum Indice; Antonii Mancinelli Veliterni, Domitii Calderini Veronenſis & Georgii Vallæ Placentini commentariis. Nurnbergæ per Antonium Koberger. die VI. Decembris. MCCCCXCVII.

4°. (*g*) Eædem cum vocum ac rerum indice; Antonii Mancinelli & Iodoci Badii Aſcenſii commentariis. Impreſſum eſt hoc opus pro fido & bono bibliopolâ Stephano Baynardo civi Lugdunenſi, arte & induſtriâ

Nicolai Wolf Alemanni, ipſo Aſcenſio vitiorum expunctore. ad 14 Kal. Decemb. Anno ſalutis Chriſtianæ M.cccc.xcviii.

Fol. (*a*) Auli Flacci Perſii Satyræ cum Bartholomei Fontii commentariis. Venetiis per Baptiſtam de tortis. die xiiii Martii. M.CCCCLXXXII.

Fol. (*b*) Eædem cum iiſdem. per Magiſtrum Renaldum de Novimagio Theutonicum Venetiis. Die xxiiii Decembris. M.CCCC.LXXXII.

Fol. (*b*) Junii Juvenalis Aquinatis, & Auli Flacci Perſii Satyræ. ſine notâ anni, loci aut Typographi.

4°. (*i*) Silvæ Morales cum interpretatione Aſcenſii in xii. libellos diviſæ; ex Virgil. Horat. Perſ. Juvenal. Ennio. Mantuan. Sulpit. Caton. Alani Parabol. diligenti curâ atque induſtriâ Joannis Trechſel in civitate Lugdunenſi. xviii. calendas Decembris. M.CCCC.XCII.

Fol. Politiani opera. Ald. 1498

Fol. Turneb. Adverſ. Paris. 1573. & 1580

4°. Scoppæ Collectanea. Simon. Colin. 1521

8°. Juvenal. in ædibus Aſcenſianis. M. D. XII.

8°. Idem & Perſ. apud Simon. Colinæum. 1528

12°. Idem & Perſ. apud eund. 1542

8°. Idem & Perſ. apud Robert. Steph. 1544

8°. Idem & Perſ. apud eund. 1549

12°. Idem & Perſ. apud Franc. Gryph. 1545

4°. Juvenal. apud Mich. Vaſcoſan. 1557

8°. Idem & Perſ. ex Biblioth. Pithoei. apud Mamert. Patiſſon. } 1585

8°. Idem & Perſ. ex Biblioth. Pithoei. ex Officin. Sanctandr. } 1590

4°. Juvenal. cum Schol. Vet. apud Cl. Morel. 1602

4°. Idem & Perſius cum Not. Cornut. Vinet. &c. apud eund. } 1613

12°. Juvenal. curâ Nic. Rigalt. apud R. Steph. 1616

Fol. Idem & Perſ. Paris. ex Typogr. Reg. 1646

4°. Juvenal. Satyr. 1ª. Libert. 1643
2ª. Libert. 1621
3ª. Libert. 1644
4ª & 5ª. sinè anno.
6ª. Libert. 1622
7ª & 8ª. sinè anno.
12ª. apud Viduam Libert. 1652
13ª. Libert. 1624
8°. Perſ. cum Not. Ant. Nebriſſ. R. Steph. 1527
8°. Idem sinè notis Sim. Colin. 1535
4°. Idem cum Not. Valentin. &c. Baſil. 1578
8°. Idem cum Not. Lubin. Amſtel. 1595
4°. Idem cum Not. Cornut. Vinet. &c. apud Cl. Morel. 1601
8°. Idem cum Not. Caſaub. Paris. 1605
8°. Idem cum Not. Autumn. Paris. 1607
12°. Idem. apud R. Steph. 1614
8°. Idem cum Not. Bond. Paris. 1644

Juvenalis Satyræ ſedecim in Editionib. quibuſd. diſtribuuntur in Libros quinque; quorum primus quinque priores, ſecundus ſextam, tertius tres proximas, quartus 10am, 11am & 12am. quintus tres ultimas complectitur. (*d. e. f. k*) *Pithoe. R. Steph.* 1616. *Diſtributio hæc Domitio Calderino non placet.*

Satyrarum Tituli & Argumenta habentur oratione prosâ & versâ. *Pithoe. Cl. Morel. R. Steph.* 1616.

1. Præfatio, cur Satyras ſcribat,
Prima docet Satyræ cauſam, formámque libelli.
2. Hypocritæ. Seu De Philoſophis obſcœnis.
Arguitur Satyrâ probitas ſimulata ſecundâ.
3. Urbis incommoda. Seu Quare Umbritius urbem deſerat.
Effugit Umbritius diverſa pericula vitans,

4. Convivæ Domitiani. Seu De piſcis magnitudine. Vel De convivio Domitiani.
Vitam Criſpinus laudat, ventrémque Neronis.
5. In Paraſitos de cœnis contumelioſis.
Quot mala ſuſtineat Paraſitica vita, notato.
6. L. Furſedio Poſtumo. Mulierum flagitia & ſcelera.
Sexta hæc infidas mulieres monſtrat abunde.
7. Artium neglectarum querela. Seu De ſterilitate ſtudiorum.
Mendicant artes, ſic Roma coëgit avara.
8. De claritate natalium.
Nobilitas propria eſt virtus, non acta parentum.
9. Cinædi. Seu Querela Nævoli de re impudicâ.
Turpia qui tolerant, nonâ carpuntur iniqui.
10. De Votis Contrariis.
Arguit hæc Satyra & curas & inania vota.
11. Luxus. Seu De comparatione victûs.
Lauta reprobramus convivia, parca probamus.
12. Hæredipetæ. Seu De reditu Catulli.
Arguit hæc avidos nimiùm nimiúmque rapaces.
13. Scelera tandem punita. Seu De fraudibus ad Gabinium, cujus amicus abnegaverat depoſitum.
Mors cruciat pravos; ſapiens fert damna modeſtè.
14. Parentum exempla. Seu De inſtitutionibus. Seu ΠΕΡΙ ΑΝΑΓΩΓΩΝ ΠΡΟC ΦΟΥCΚΙΝΟΝ.
His docet exemplis natos mala vita parentum.
15. Religiones peregrinæ. Seu De religionibus Ægypti. Seu De Superſtitionibus Ægyptiorum.
Obtinet Ægyptus perverſos impia ritus.
16. Militiæ privilegia. Seu De felicitate militum. Seu De caſtrenſibus.
Militiæ mores & commoda magna videte.

Earundem Argumenta per Antonium Mancinellum.

Prima docet Satyræ cauſas, formámque libelli.
Qui ſimulant Curios, Satyrâ paruere ſecundâ.
Ex urbe Umbritii digreſſum Tertia narrat.

Quarta quidem Criſpinum odit, calvúmque Neronem.
Ganeo quæ tolerat paraſitus, Quinta notavit.
Sexta hæc infidas mulieres pandit abunde.
Septima demonſtrat Romam nil ferre poëtis.
Nobilis Octavâ propriâ virtute vocatur.
Turpia qui tolerant, Nonâ carpuntur avari.
Curæ hominum Decimâ rerúmque libido notantur.
Arguit Undecimâ Vates convivia lauta.
Biſſenâ arguitur Satyrâ captator avarus.
Tertia poſt decimam ſolatur damna dolentes.
In Decimâ quartâ dant prava exempla parentes.
Numina diverſa Ægypti Penultima monſtrat.
Ultima militiæ felicis præmia narrat.

Perſius Satyris ſuis ſex Prologum affixit, quem Editio (*b*) primam nominavit Satyram, earúmque numerum unâ auxit.

Satyrarum quarundam Tituli circumferuntur in Edit. *Pithoe.* & *Caſaub.*

2. Ad Plotium Macrinum, de bonâ mente, *ſeu* de vitâ honeſtâ. *Caſaub. mavult,* περὶ ὀρθότητος.
3. Increpatio deſidiæ humanæ. *Seu* In luxuriam & vitia divitum.
5. Ad Annæum Cornutum, cujus fuit auditor, *Seu* Ad magiſtrum ſuum Cornutum.
6. Ad Ceſtium (*al.* Cæſium) Baſſum Licurium poëtam. *Sic Pithoe.*

Variantes Lectiones.

N. B. Editiones 15°. ſæculo priores litteris [*a*, *b*, *c*, *d*, *e*, *f*, *g*, *h*, *i*,] quas in Syllabo præcedente ſingulis Editionibus appoſui; poſteriores editoris, vel typographi, vel loci nomine; & anni (ubi diſtinguere opus eſt) notâ deſignantur.

JUVENALIS.

SATYR. I.

Verſ.

2. Ordi *in Edit. Pithoei & ita in antiq. cod. legi monet Domit. Calderinus.*

22. Nevia *a, b, c, f, g, h Vaſcoſan. Libert. lectio utraque agnoſcitur à Mancinello, Georg. Vall. Aſcenſ.* &c.

35. pulſat *h.*

47. at hic *a, b, c, d, e, f, g, & ſic Edit. Aſcenſ. Colin.* 1528. *R. Steph.* 1544. *Vaſcoſ. Libert.*

50. ac tu *d.*

52. Herculeias *a, b, c, h, Libert. ſed aliam lectionem Probi auctoritate & Vetuſtiſſ. cod. confirmant Mancin. & Georg. Vall.*

74. aliquid *a, b, c, d, e, f, g, Libert.*

106. Quadraginta *b, fal. à, nam equeſtrem cenſum esse ſeſtert. ccc docet Plin. Hiſt. lib.* 32. *cap.* 2

purpura major *d, R. Steph.* 1616. *Pariſiens.* 1644.

130. Alabarches *R. Steph.* 1616. *Legit Turneb. Adverſ. lib.* 27. *cap.* 25. *ati & Theod. Pulman. ex auctorit. Jacob. Cujacii. Alius cenſet Jo. Bapt. Pi. in Annot. Poſter.*

133. ſpes hominum *f, g, b, Vaſcos.*

137. & 138. *omittuntur mendoſè a, d, nam eorum mentio fit in comment. Calderin. & Vall.*

142. amictum *b, c, e, f, g, b, Vaſcoſan. Libert. ſed commentatores agnoſcunt* amictus.

158. vehatur 159. deſpiciat *f, g, ſic Aſcens. & Colin.* 1528. *Vaſcoſan. Libert. Pariſiens.* 1644.

161. qui verum dixerit *a, b, e, b, Vaſcoſan. At* verbum *in antiquiſſim. codd. teſtantur Mancinell. & Vall.*

169.

VARIANTES LECTIONES.

169. Hæc animante tubâ *a, b, c, f, g, b, Sic comment. Mancinell. & Edit. Pithœi & Cl. Morel. Vaſcoſan.* Hæc anime (*aut* anima *Aſcens. comment.*) ante tubam *e, aut* tubas *d, ſic Vall. in comment. & Edit. Aſcens. Colin. R. Steph.* 1544. *Gryph. ſed* animo *R. Steph.* 1549.

SATYR. II.

Verſ.

8. Frontis *b, c, e, b, ſic Aſcens. Colin. R. Steph.* 1544. *Gryph. Pithoe. Cl. Morel. R. Steph.* 1616. *Turneb. Adverſ. lib.* 15. *cap.* 17.

16. Peribonius *a, b, c, e, f, g, b, ſic Aſcenſ. Colin. Vaſcoſan. R. Steph. Gryph. Pariſienſ.* 1644. *Utramque lectionem admittit Mancinell. in comment. Turneb. Adverſ. lib.* 15. *cap.* 17. *mavult* Peribomius.

26. Verri, ſi homicida *b,* Verri, aut homicida *Aſcenſ. Vaſcoſan. Libert.* Verri, atque homicida *R. Steph.* 1544. & 1616. *ſic legunt ut vocalis non elidatur; cùm nil ſit frequentius quàm vocalem in caſurâ integram ſervari, præſertim ante aſpirationem.*

36. Lauronia *g, b, Vaſcoſan.* Latronia *Turneb. Adverſ. lib.* 15 *cap.* 17.

38. Ad quem ſubridens *a, b, c, d, e, f, g, Vaſcoſan. Aſcenſ. Colin. R. Steph.* 1549. *Gryph. Libert. Pariſiens.* 1644. Atque ita ſubridens *Pithoe. Cl. Morel. R. Steph.* 1616.

39. pudores *b, c, e,*

44. Scatinia *d, f, g, ſic Aſcenſ. Vaſcoſan. Colin. R. Steph. Gryph. Hanc enim tulit Scatinius Aricinus, de quo Cicer. in* 3. *Philipp. lege Beroald. in Sueton.*

56. melius, leviùs torquetis *b, c, e, f, g, ſic Pithoe. Cl. Morel, Vaſcoſan. Libert. R. Steph.* 1616. *Pariſienſ.* 1644.

58. ſoli *f, ſic Mancinell. affirmat legendum in tertio caſu.*

68. & Pollucas *b,* & Pollitas *Pithoe. Cl. Morell.*
Labulla *d, e, f, g, ſic Aſcenſ. Colin. R. Steph. Gryph. Vaſcoſan. Libert.*

80. Prurigine *a, b, c, d, e, b, Facilis hic eſt vocum permutatio, ex frequentiſſimâ tranſpoſitione liquidæ r. ſic legis Turneb. Adverſ. lib.* 15. *cap.* 17.

92. Cecropiam juſſi Baptæ *a,*
Cocyton *a, b, c, e, b,* Cotyton *d, f, ſic Pithoe. Cl. Morel.* Cotytto *legendum affirmat. Politian. Miſcel. cap.* 10. Cotyto *Pariſienſ.* 1644. Cotytton *R. Steph.* 1616.

93. fuligine tactum *b, c, ſic Colin. Gryph. Pithoe. Cl. Morel. R. Steph* 1616. *Pariſienſ.* 1644. *Turneb. Adverſ. lib.* 15. *cap.* 17.

100. Aurunci *a, b, c, ſic Colin. R. Steph. Vaſcoſan. Libert. Pariſienſ.* 1644.

106. Bebriaci campo *b, ſic Pithoe. Cl. Morel. R. Steph.* 1616.

116. abrumpere carnem *b, c, e, f, g, ſic R. Steph.* 1616. *Cl. Morel.*

117.

117. Quadraginta *a, b, c, d, e, f,* *ſic Colin.* 1542. *Cl. Morel.* 1613. *Vide Satyr.* I. *v.* 106.

118. cantaverit *b, c, e, f, g, h,* *Lectionem aliam tuetur Turneb. Miſcell. lib.* 15. *cap.* 17.

119. dictum eſt feliciter *b, c, e,* *In Gryph. ſic diſtinguitur* dictum feliciter ingens. *Pithoe. Var. Lect. in Edit. Pariſien.* ingens cena ſedet. *Sed in Edit. Cl. Morel.* 1613. *& ex Offic. Santand.* 1590. ingens. cena ſedet.

139. in corpore *a, b, c, d, e, f, g, h,* *ſic Colin. R. Steph. Gryph. Libert. At Turneb. Miſcell. lib.* 15. *cap.* 17. *marnit.* in corpora *juxta Vett. libb.*

141. non prodeſt nec pixide condita Lyde *a, b,* non prodeſt in pixide condita Lyde *b, c, e, f,* *ſic Aſcenſ.* non prodeſt condita in pixide Lyde *d, g,* *ſed Pithoeus ex lib. Vet. & Turnebus Miſcell. lib.* 15. *cap.* 17. *tuentur vulgatam lectionem.*

160. luvernæ *b, c, d, e, f, g,* *ſic Aſcenſ. Colin. R. Steph. Pariſienſ.* 1644. *Gryph. Vaſcoſan. Libert.*

162. & 163. *malè omittuntur g,* *& in loco* 161, 162, 163, 164, 165, 166, 167. *corruptiſſimè ſubſtituuntur* 120, 121, 122, 123, *e, ſed ſatis erit ſemel monuiſſe illo codice nihil eſſe negligentiùs excuſum.*

164. Zelates *d, e, g,* Galaces *b,* Zalaces *Pithoe. Cl. Morel. R. Steph.* 1616.

SATYR. III.

Verſ.

10. Sed cum tota *a,* *ſic Aſcenſ. Colin. R. Steph. Gryph. Vaſcoſan. Libert.*

44. ranarum in viſcera *b.*

67. recedimna *a, b, c,* recidimna *e,* rechidinna *f, g,* rechepidna *d, h,* *ſic Aſcenſ. Colin. R. Steph.* 1544. *Gryph. Vaſcoſan.* recidipna *Libert. ſed facilè apparet has voces eſſe ortas ex corruptione Græci vocabuli* πρεχίδιπνα.

78. eſuriens cœlum ſi juſſeris *b, c, e, h.*

83. coctana *a, b, c, f, g, Vaſcoſan.* cottona *Pithoe. R. Steph.* 1616. *Heſych.* κόττανα εἶδος συκῶν μικρῶν. cottana *Pariſienſ.* 1644.

95. namque ipſa *d.*

96. vacua omnia planáque dicas *a, b.*

101. conſpexit *a, b, c, d, e, f, g, h,* *ſic Pithoe. Cl. Morel. Vaſcoſan. R. Steph.* 1616. *Libert.*

114. Et quando cœpit *d, f, g.*

117. ſi currit nocte *a, b, c, e,* *& interpungitur poſt vocem* togatus, *non autem poſt* currere.

142. parapſide *b, c, e, Turneb. Miſcell. lib.* 10. *cap.* 27. *& Heſych.* παραψίδες ἢ παροψίδες. paraxide *b, corruptè.*

187. libris *Pithoe. Cl. Morel.*

189.

VARIANTES LECTIONES.

189. præſtant *a, b, c, e, f, g, b, cum puncto poſt* clientes, *nullo poſt* cogimur *Sic Aſcenſ.* 1512. (*ſed malè interpungitur*) *Colin.* 1528. *&* 1542. *Gryph.* 1545. *Repoſitum eſt* præſtare *ad fulciendum pedem.*

203. Cordo *&* 208. Cordus *d, ſic Pithoe. Cl. Morel.*

210. fruſta rogantem *g, ſic Aſcenſ. R. Steph.* 1616. *R Steph.* fruſtra *in aliis Editionibus ex Probi auctoritate, qui notat Veteres Adverbia in a terminata aliquanda corripuiſſe.*

212. Arturi *a, f, g, R. Steph.* 1616. Arcturi *b, c,* Arcturii *Vaſcoſan. Libert.* Aſturici *Pithoe. Cl. Morel.*

214. geminus *a, b, c, b, ſic R. Steph.* 1549. *Gryph. Pithoe. Cl. Morel.*

215. occurrit *a, b, c, d, e. f g, b, ſic Aſcenſ. Colin. & R. Steph. & Gryph. Vaſcoſan. Libert.*

218. Hæc Aſianorum *Pithoe. Claud. Morel. R. Steph.* 1616. *Georg. Vall. legit* Hic Aſianorum *Vulgatam lectionem tuetur & interpretatur Turneb. Miſcell. lib.* 19. *cap.* 27.

263. Strigilibus: pleno *a, b, c, f, g, ſic Aſcenſ. Colin. Vaſcoſan. Libert. R. Steph. Gryph.* Strigibus: & pleno *d, e, lege Georg. Vall.* Strigilibus, & pleno *Pithoe. Cl. Morel. Turneb. Miſcell. lib.* 10. *cap.* 27. Striglibus *R. Steph.* 1616. & pleno *Vel* Striligibus, & pleno *ut ſit proceſuſmaticus. Sic Pariſienſ.* 1644.

277. defundere *d, ſic Pariſienſ.* 1644. *Pithoe. & Cl. Morel. R. Steph.* 1616. *& Turneb. Miſcell. lib.* 10. *cap.* 27. diffundere *b*

285. flammarum & ahenea *d* & aenea *Pithoe.* Pariſ. 1644. *R. Steph.* 1616. & ænea *Cl. Morel.*

286. deducere & breve *a, b, e, d, e, Eliſio enim ſæpe negligitur.*

288. Cognoſcas præmia *a, b, c,* cognoſce præmia *Gryph.*

300. pugnis contuſus *a.*

307. Pontina *a, b, c, d, e, f, g, b, Aſcenſ. Colin. R Steph. Libert. Gryph. Vaſcoſan.*

321. Auditor *Theod. Pulman. ex lib. Coll. Cath. Eſt forſan lectio orta ex tranſpoſitione literarum* udi *pro* diu. *Turneb. Miſcel. lib.* 10. *cap.* 27. *legit* Adjutor gelidos. *& lib.* 27. *cap.* 31. Audax Heſperios. —

SATYR. IV.

Verſ.

1. Criſpinus adeſt mihi *f, g.*

13. Serióque *d, f, g, ſic Colin. R. Steph. & Gryph.* Selióque *e.*

18. artifici, qui in munere *b.*

34. conſiſtere *b* licet & conſidere *Pithoe. & Cl. Morel. R. Steph.* 1616.

47. plena ea littora *f, g, ſic R. Steph.* 1549. *Libert.*

51. diu convivia Cæſaris *d, e, Lectio vix recipienda; commentatores certè veteres agnoſcunt tantùm* vivaria.

54. pulchrúmque eſt æquore toto *f, g, ſic Pithoe. & Cl. Morel. R. Steph.* 1616. *Pariſienſ.* 1644.

VARIANTES LECTIONES.

78. optimus atque hic *f, g.*
85. honeſtum ferre *a, b, c, d, e, f, g,*
96. deſtinata *a, b, c, d, e, f, g, ſic Aſcenſ. Colin. Gryph.* deſignata *R. Steph. 1545. Libert. Pariſienſ. 1644.*
98. gigantis *b ſic Pithoe. & Cl. Morel. & Politian. Miſcel. cap. 18. R. Steph. 1616. Pariſienſ. 1644.*
257. de Getis aliquid *a, b, c, f, g, Aſcenſ. Colin. R. Steph. 1549.* Geticis *Gryph. Libert.* Dacis *R. Steph. 1545.* Catthis *Pithoe. & Cl. Morel.* Catis *e* Cathis *Georg. Vall. comment.*

SATYR. V.

Verſ.
10. poſcis *g R. Steph. 1549. & ſic expon. Aſcenſ. in comment. Georg. Vall.* poſſis *s ultimum amovendum, ne ſit barbariſmus in metro.*
21. finge *a, f, g, R. Steph. 1544.*
41. obſervet aduncos *d, e, f, g.*
72. artocopi *a, b, c, d, e, f, g, b, Aſcenſ. Colin. Libert. Vaſcoſan. R. Steph. Gryph. Sed Georg. Vall. notat in codicib. emendatis legi* artoptæ *conſule Turneb. Adverſ. lib. 14. cap. 5.*
74. Vix tu *a, b, c, d, e, f, g, b, ſic legit Mancinell. & ſupplet* dignus es. *Sic Aſcenſ. Colin. Gryph. R. Steph. 1544.* Vix te *R. Steph. 1549. Sed Georg. Vall. ſcribit ſe in aliis ſcriptum reperiſſe* vis tu *uti legitur in Vaſcoſan. Libert. R. Steph. 1616. Pariſienſ. 1644.*
80. diſtinguat pectore *d, e, ſic Pithoe. & Cl. Morel. Libert.*
83. excelſis *a, b, c, d, e, f, g, Vaſcoſan.*
84. gammarus *a, b, c, d, e, Aſcenſ. Colin. R. Steph. 1544. Gryph. Vaſcoſan. c & g literæ ejuſdem ſunt organi.*
87. affertur *e, f, g, ſic Pithoe. & Cl. Morel. R. Steph. 1616. Libert.*
121. chironomunta *d, e, ſic Georg. Valla in antiq. Cod. ſcriptum comperit.*
132. Quadraginta *a, b, c, d, e, variant eadem lectio ac priùs.*
135. ab ipſis *d, e, f, g, ſic Pithoe. & Cl. Morel. R. Steph. 1616. Libert. Pariſienſ. 1644.*
147. quales *a, b, c, d, e, f, g, ſic Pithoe. & Cl. Morel. Libert.*
155. hirſutâ capellâ *Omnes. Sed R. Steph. 1616. & Vet. Scol.* hirſuto Capellâ *& exp.* campi doctore ſene. *Hanc etiam interpretationem admittit Georg. Vall.*

SATYR. VI.

Verſ.
42. mœchorum notiſſimus *a, b, c, d, e, f, g, Aſcenſ. Colin. R. Steph. Gryph. Pithoe. Cl. Morel. Vaſcoſan. Libert. R. Steph. 1616. Pariſienſ. 1644.*
66. Attendit Thymelen *a, e, d, ſic legit Georg. Vall. ex emendatiſſ.*

dctiſſ. vetuſtiſſimiſque codd. & Probi auctoritate. nam Θυμέλη *à Græcis ea theatri pars vocatur, ubi geſtiunt hiſtriones. Lege Beroald. Annotat. in Sueton. Thymelen pulpitum hiſtrionicum vocant Græci.*

81. Euryalum aut mirmillonem *a, b, c, d, e, f, g.*
109. ſæpe ſtillantia *b.*
117. tantum ultima *a, b, c, e.*
129. nondum *a, b, c, d, e, f, g, Aſcenſ. Colin. R. Steph. Gryph. Vaſcoſan. Libert.* ſed non *b.*
135. Cenſonia *a, b, c, f, g, b,* Cæſonia *d, e,* Cenſennia *Pithoe. Cl. Morel.* 1602.
155. Beronices *d, e, f, g,* Bernices *Pithoe. Cl. Morel.* 1602.
168. numeras cum dote *a, b, c.*
214. domus *a, Vox enim hæc eſt etiam quartæ inflectionis.*
225. Advolat *a, b, c, d, e, f, Aſcenſ. Colin. R. Steph.* 1544. *Gryph. Pithoe. Cl. Morel. R. Steph.* 1616. *Libert. Pariſienſ.* 1644.
246. neſcit? aut quis *a, b, c, d, e, f, g, Aſcenſ. Colin. R. Steph. Libert. Vaſcoſan. Gryph. Frequenter enim ſyllabæ hujuſmodi per Cæſuram producuntur.*
257. tum felix *a, b, c, d, e, f, g.*
273. ſuâ ipſis ſpectantibus *b, optimè, ſi legatur* exſpectantibus, *& ſic Theodor. Pulman. ex Vet. Cod.*
275. huruca *d, e, quam eſſe veram lectionem affirmat Georg. Vall.* uruca *Pithoe. Cl. Morel. R. Steph.* 1616. eruca *Colin. Gryph. R. Steph.* 1549. *lege Turneb. Adverſ. lib.* 18. *cap.* 16.
290. Collinâ turre *a, b, c, d, e, Pithoe. Cl. Morel. R. Steph.* 1616.
309. ſymphonibus *a, b, c, b, Aſcenſ.* 1512. ſyphonibus *d, e, Georg. in Vall. antiq. & emendat. codd. legit. Sipbon eſt* καλάμη *ἢ ἀγγεῖα* καλάμου. *lege Heſych. Turneb. Adverſ. lib.* 4. *c.* 20. *& l.* 19. *c.* 23.
315. ululante Priapo *a, b, c, d, e, f, g, Aſcenſ. Colin. R. Steph. Gryph. Libert. Vaſcoſan. ſic etiam legit Joan. Britann.*
319. poſitâ Saufeia coronâ *Pithoe. Cl. Morel. R. Steph.* 1616. *Pariſienſ.* 1644.
317. It— repetitus *a, d, e,* Et— repetitus *b, c, Aſcenſ. R. Steph.* 1616. *Libert. Pariſienſ.* 1644. Et— reparatur *R. Steph.* 1549.
328. viros: dormitat adulter *a, b, c, d, e, f, g, Aſcenſ. R. Stephan. Colin. Gryph. Vaſcoſan. Libert.*
324. Sympinium *d, e, ſic legit Georg. Vall.* Sympullum *Pithoe. Cl. Morel. R. Steph.* 1616. *Mancinell. habet* Simpuvium, *ſed* Simpulum *ex antiq. Juvenalis textu.*
nigrúmve *b.*
364. quanti jam gaudia *a, b,* quanti ſua gaudia *f, g, Aſcenſ. Vaſcoſan. Libert.*
368. calidâ matura *a, b, c, d, e, Pithoe. Cl. Morel. R. Steph.* 1616. *Pariſienſ.* 1644.
378. fibula dura eſt *g.*
428. luto *a, b, c, d, e, f, g, Aſcenſ. Colin. R. Steph. Gryph. Vaſcoſan. Libert.*

429.

VARIANTES LECTIONES.

429. aut lata Falerno *a, b, c, d, e, f, g, Aſcenſ. Colin. R. Steph. Libert. Vaſoſan. Gryph.* aurata Falernum *Pithoe. Cl. Morell. R. Steph.* 1616. *Pariſienſ.* 1644.

465. Emitur his quicquid *a, b, c, d, e, Colin. R. Steph.* 1544. *Libert. Vaſoſan. Gryph. Reliqui ſyllaba metuentes repoſuerunt* His emitur quicquid.

485. Profectura domo *a, b, c, f, g. Aſcenſ. Colin. R. Steph.* 1544. *Libert. Vaſoſan. Gryph. Aliam lectionem tuetur Georg. Vall. in comment. propter ſenſus inconcinnitatem & metri barbariſmum.*

493. quænam eſt hæc culpa *b, Libert.*

500. tanti *a, b, c, d, e, f, g, b, Aſcenſ. Colin. R. Steph. Gryph. Vaſoſan. Libert.*

507. Nulla viri interea cura *a, b, c, d, e, cum caſurâ.*

508. vicina marito *a, b, c, d, e, f, g, Aſcenſ. Colin. R. Steph. Gryph. Vaſoſan. Libert.*

526. calidáſque *a, b, c, d, e, f, g, Aſcenſ. Colin. Gryph. R. Steph.* 1549. *Vaſoſan. Libert.*

532. lanigero *b.*

536. caduceo *a, b, c, f, g, b, Aſcenſ. Colin. R. Steph. Gryph. Libert. Aliam lectionem tuetur Georg. Vall. nam prima ſyllaba vocis* caduceus *producitur.*

538. lachrymis *a, b, c, d, e f, Aſcenſ. Colin. R. Steph.* 1544. *Gryph. Vaſoſan. Libert ſcilicet ut vox* lachrymis *referatur ad clauſulam præcedentem Georg. Vall. in comment. legit* lachrymæ *& jungit cum* murmura.

550. catellæ *b ſed hoc minimi intereſt. Uti v.* 653. catelli *b, c,*

553. credet *a, b, c, d, e, per caſuram.*
a fronte *f, Colin. R. Steph. Gryph. Pithoe. Libert. Cl. Morell. R. Steph.* 1616. *Pariſienſ.* 1644. de fonte *Vaſoſan.*

563. longo de funere *b.*

579. capiendi— 580. cibi— *d, e.*

583. augur & Indus *a, f, g, Vaſoſan.* augur ac Indus *b.*

602. Ad ſpurcos delata lacus *b.*

608. útque ſuos *d, e.*

613. — tolerabile, ſi non *& mox inſtruuntur hi tres verſus*
" Semper aquam portes rimoſa ad dolia: ſemper
" Iſtud onus ſubeas ipſis manantibus urnis.
" Quo rabidus roſtro Phalarim de rege dediſti *d, e, Georg. Vall. notat hos tres verſus in multis non eſſe codicibus, ſed ſe in antiquiſſimo codice legiſſe, & Probum etiam reſerre.*

621. deſcendere ſuaſit *a, b, c.*

622. longam— ſalivam *a, b, c, d, e, f, g, Aſcenſ. Colin. R. Steph.* 1549. *Vaſoſan. Gryph. Syntaxis hujuſmodi non eſt infrequens. v.* 9. manat picem arbor *Plin. l.* 14. *c.* 20.

631. *&* 632. *in quibuſdam abeſſe ex authoritate Probi monet Georg. Vall.*

634. Scilicet egreſſi & finem *a,* Scilicet egreſſi finem *b, c, d, e, f, g, Libert. ſed hoc eſt levis momenti.*

SATYR.

VARIANTES LECTIONES.

SATYR. VII.

Verſ.

4. noti celebréſque poetæ *d, e.*

12. Alcione *a,* Alcinoen *b, c, d, e,* Alcyonem *f, g,* Halcyonem *Aſcenſ. Colin. R. Steph. Gryph. Libert.* Bacchi Thebas *a, b, c, d, e, f, g, Aſcenſ. Colin. R. Steph. Gryph. Mancinell. & Georg. Vall. referunt* Thebas & Terea *ad* Fauſtum. Halcynoem Bacchi, Thebas *Vaſcoſan.*

22. rerum ſpectanda tuarum *a, b, c, d, e. Pithoe. Cl. Morell. R. Stephan.* 1616.

25. Conſcribis, dona *b.*

30. didicit nam dives *a, b, c, d, e, f, g, R. Steph.* 1549.

32. *vox hæc Græca miſerè vexatur in antiquis codicibus.* cachetos *a,* cachœtos *b, c,* cathecos ægróque in *b,* cacohethes & ægro *d, e,* cacoethes *f, g, optimè.*

56. qualem neſcio monſtrare *a, b, c, d, e, f, vel ſyllaba* ne *corripitur ante s liqueſcentem, vel antipodia admittenda eſt.*

62. heu ohe *a, b, e,* heu hoe *d, e,* hoe *b,* ohe *f, g, Aſcenſ. Colin. R. Steph. Gryph. Vaſcoſan. Libert.* Euoe *Pariſiens.* 1644.

65. Pectora veſtra duas non admittentia voces *a, b, e,* Pectora veſtra duas non admittentia curas *Pithoe. Cl. Morel. R. Steph.* 1616. *Vaſcoſan. Pariſiens.* 1644.

73. albiolos *a, b, c, d, e, f, g, b, Aſcenſ. Georg. Vall. interpretatur tabulam luſoriam, & legit* albeolos; *Mancinell.* albiolos à *voce* albus; *& interpret. tabulam gypſatam, ubi ſcribebatur. Conſule Theſaur. R. Stephan. Turneb. Miſcell. lib.* 24. *cap.* 4. alveolos *id eſt lances & paropſides.*

91. Philomena *a, b, c, d, e, b, eadem varians lectio in Virgilian. Lectionib. Eclog.* 6. *v.* 79.

110. Epimendia *f, g, R. Steph.* 1549. Epimenida *Aſcenſ. Colin. Gryph. Vaſcoſan. Libert. R. Steph.* 1544. Epimenidia *Plin. lib.* 19. *cap.* 5. *Sed Georg. Vall.* Epimenia *munera menſtrua.*

113. partes, in fœdere *a, b, c, d, e, f, g, b, Aſcenſ. Colin. R. Steph. Gryph.*

133. Empturos *d, e, Colin.* 1528. *Gryph.*

134. Sclataria *d, e, Georg. Vall. teſtimonio Capri de Orthograph. & Feſti mavult* ſtlataria. *Sic Turneb. Adv. lib.* 19. *cap.* 31.

142. comites, poſita an ſit ſella *b,* comites, an poſt te ſella *Pithoe. Cl. Morel. R. Steph.* 1616. *Pariſiens,* 1644. *Sic & legit Georg. Vall. quamvis in textu d,* comites, poſt te ſit ſella.

154. Cambre *a, b, c, d, e, b, R. Steph.* 1616. *Georg. Vall. notat eſſe Vetus Proverbium de Gambrâ & Anatha. Huic interpretationi favet Domitius Calderinus. Lege Politian. Miſcell. cap.* 33. *& Scoppæ Collectan. pag.* 68.

193. joculator *a, b, c,*

SATYR.

VARIANTES LECTIONES.

SATYR. VIII.

Vers.

4. Et Curios jam dimidios, naſumque minorem
Corvini, & Galbam auriculis naſoque carentem?
Quis fructus generis tabulâ jactare capaci
Famoſos equitum &c. *ſic legitur in Edit. a, b, c, d, e, f, g, h, Aſcenſ. Colin. R. Steph. Gryph. Vaſcoſan. Libert.*

4. humeróſque minorem *Pithoe. Cl. Morel. R. Steph. 1616. Quæ lectio neſcio cur immutata fuerit. uti in Edit. Pariſienſi 1644.*

8. Famoſos *a, d, e, f, g, Mancinell. exp. illuſtres, & confirmat exemplis. Sic Aſcenſ. glorioſos & optimæ famæ Domit. Calder. infames. Georg. Vall. monet verſiculum præcedentem in vetuſtiſſim. codd. ferè non inveniri.*

11. Ante Numantinos — ortus *a, b, c, d, e, f, h, ea ſyntaxis placet Mancinello, & Vallæ; alia verò Calderino & Aſcenſio. Tamen ſic legitur in Edit. Aſcenſ. 1512. Colin. Gryph. ſed R. Steph.* ortu *cum punctо poſt* pernox, *nullo poſt* Numantinos *1544.*

20. eſt ſola atque unica *a, b, c, g, Leve ſicèt hoc ſit, mihi tamen videtur melius, ut nihil duabus illis vocibus interſit præter copulam.*

31. genere eſt, præclaro *g.*

38. tu ſis Creticus *a, b, c, d, e, f, g, h, Aſcenſ.* (ſcis *malè pro* ſis) *Colin. R. Steph. Gryph. Pithoe. Cl. Morel. R. Steph. 1616. Ut admittatur ſic pro ſis, facit interpretatio Domitii, ne tu eâdem irriſione appelleris &c. Variant tamen in ſenſu hujus ſententiæ Commentatores, quos non meum eſt hîc aut citare aut conciliare.*

40. Blande, tumes *a, b, c, d, e, Quam lectionem eſſe mendoſam monuit Georg. Vall. Hanc tamen retinuerunt Pithoe. Cl. Morell. R. Steph. 1616.*

43. ſub ære texit *a, b, c, d, e, Colin. Gryph. R. Steph. 1549. Pariſiens. 1644. Vaſcoſan. Libert. Pariſiens. 1644.*

66. trito ducunt *d, e, Pithoe. Cl. Morel. R. Steph. 1616. Pariſiens. 1644.*

90. exuſta *a, b, c,* exucta *Pithoe. Cl. Morel. Pariſiens. 1644.* exſucta *R. Steph. 1616.*

93. Et Capito & Tutor ruerint *a, d, e, f, g, Colin. R. Stephan. Libert. Gryph. Pariſiens. 1644.* (*Aſcenſ.* Et capito & Toto ruerint *mendosè ut puto*) *Tuteris mentionem fieri apud Tacit.* (*Hiſtor. lib. 4. & 5.*) *notant Mancinell. Domit. & Vall.*

95. *ponitur poſt v. 96. a, b, c, d, e, f, g.*

108. boum, grex *d, e, Pithoe. Cl. Morel. R. Steph. 1616. Pariſiens. 1644. Sed hoc eſt levinſculum.*

114. namquid *d, e, f, g,* quid enim *b, Aſcenſ. Colin. R. Steph. Vaſcoſan. Libert. Gryph. Hoc improbat Turneb. Adv. lib. 13. c. 29.*

v. 19. *ne duæ ſyllabæ in* reſinata *corripiantur.*

152. nunquam *b, Pithoe. Cl. Morel. R. Steph.* 1616. *Pariſienſ.* 1644.

157. Solam hiponam (hipponam *d,*) & facies *a, b, c, e, f, g* *b,* Solam Hippo *Theod. Pulm. ex bb. Collg. Cathar.* ſolam Eponam, & facies *Pithoe. Cl. Morel. R. Steph.* 1616, *Pariſienſ.* 1644. *ſic Turneb. Adverſ. lib.* 24. *c.* 4.

177. Æqua ubi *f, g, Aſcenſ. Colin. R. Steph. Gryph. Libert.*

198. principe natus *a, b, c, d, e, f, g, Aſcenſ. Colin. R. Steph. Gryph. Vaſcoſan. Libert.*

220. certavit horeſtes *b,*

231. quid 232. quiſquam *a, b, c, d, e, f, g, Pithoe. Cl. Morel. R. Steph.* 1616.

256. omni pube Latias *d, e, f, g, Pithoe. Cl. Morel. R. Steph.* 1616. *Pariſienſ.* 1644.

265. finem *a, b, c, d, e, f, g, Vaſcoſan.*

275. aut aliud *a, d, e, f, g.*

SATYR. IX.

Verſ.

25. celebrare *a, b, c, d, e, f, g, b, Aſcenſ. Colin. R. Steph. Gryph. Vaſcoſan. & Aſcenſ. exp.* frequentare.

26. Quod taceo, atque *a, b, c, d, e, f, g, Aſcenſ. Colin. R. Stephan. Gryph. Vaſcoſan.*

32. eſt in partibus *d, e, Aſcenſ. Colin. R. Steph. Gryph. Vaſcoſan.*

37 ἥδυς γὰς γλύκεα ἀνδρα κινεδὸν *a, b, c,* γλυκερος *f, R. Steph. Colin. Gryph. Vaſcoſan.* ἥδυς καικις γλυκυν *d,* ethus gar glyceos andra cinedon *g,* ἅδυς γαρ γλυκερος *Aſcenſ. & Mancinell. expon.* Moris enim dulcis vel ſuavis hominem cinædum *ſupple* eſſe. *Sic fert Domit. Vall. & Aſcenſ.*

40. Computat & cevet *d, e,* atque cenet *f corrupte,* ac cevet *g, Georg. Vall. aliam commemorat lectionem. Sed hanc præfert. Sic Aſcenſ. Colin. R. Steph. Gryph. Pithoe. Cl. Morel. R. Steph.* 1616. *Pariſienſ.* 1644.

46. & tenerum *d, e,* tenerum *f, g, Pithoe. Cl. Morel. R. Steph.* 1616. *Pariſienſ.* 1644.

61. & colluſore *b, c, Pariſienſ.* 1644. & eonluſore *Pithoe. Cl. Morel. R. Steph.* 1616.

62. legatus *a, b, c, d, e, f, g, Aſcenſ. Colin. R. Steph. Gryph. Vaſcoſan. Mancinell. & Vall. exp.* internuncius *hoc eſt* lenunculus.

76. vix hæc ego *a, b, c, d, e, f, g, Aſcenſ. Colin. R. Steph. Gryph. Vaſcoſan.* vix hoc ego *Pithoe. Cl. Morel. R. Steph.* 1616. *Pariſienſ.* 1644.

142. De grege Medorum, qui *d, e, b, At commentatores legunt* Mœſorum —

SATYR. X.

Vers.

2. dinoſcere *d, e, Aſcenſ. Colin. Gryph. R. Steph.* 1544. *Pithoe. Cl. Morel. R. Steph.* 1616. *Pariſienſ.* 1644. diſcernere *b.*

5. concupis *b.*

9. Militia, & torrens *a, b, c, d, e, f, g, h, Aſcenſ. Colin. R. Steph. Gryph. Vaſcoſan.*

21. umbras *b.*

24. Divitiæ creſcant *a, b, c, d, e, f, g, h, Pithoe. Cl. Morel. R. Steph.* 1616. *Pariſienſ.* 1644.

37. ſublimem pulvere *b.*

47. in omnes *a, b, c, d, e, f, g,*

54. ſupervacua aut *a, b, c, d, e, f, g, h, Aſcenſ. Colin. R. Steph.* 1549. *Gryph. Pithoe. Cl. Morel. R. Steph.* 1616. *Vaſcoſan. Pariſienſ.* 1644. ſupervacuáque aut *R. Steph.* 1544.

73. Turba tremens? ſequitur *a, b, c, d, e, f, g, h, Aſcenſ. Colin. R. Steph. Gryph. Vaſcoſan. Mancinell. affert. ex antiq. Text.* fremens — *& Georg. Vall. ex Vetuſtiſſ. Cod.* Turba Remi —

74. Murcia *d, e, ſic Georg. Vall. ex codicib. fide dignis.* Nortia *f, g, Aſcenſ. Colin. R. Stephan. Vaſcoſan. Gryph.* Nyrtia *Pithoe. Cl. Morel.* Nurtia *R. Steph.* 1616. *Pariſienſ.* 1644.

81. Pannum & Circenſes *a, b, c, f, g, ſic legendum affirmant Mancinell. & Domit. ex antiquiſſ. Cod. ſic Aſcenſ. R. Steph.* 1549. *Vaſcoſan.* Pana & Circenſes *Colin. Gryph. R. Steph.* 1545. *Vaſcoſan.* Pan & Circenſes *d, e, Georg. Vall. legit in quibuſd. Codd.* Panem — *vel interpretatur τὸ πᾶν irriſorié.*

93. anguſtâ *a, c, d, e, f, g, Aſcenſ. Gryph. R. Steph.* 1544. *Vaſcoſan.*

97. tantùm *f, g, h, R. Steph.* 1549.

108. plenè *a, b, c,*

113. Diduxit — rupit *a, b, c, d, e, f, g, h, Aſcenſ. Colin. R. Steph. Gryph. Vaſcoſan.*

160. præceps abit, atque *a, b, c, d, e, f, g.*

162. Libeat jugulare tyranno *b, c, h. Aſcenſ. ſic etiam legit Domit. Sed metathęſi Literarum ut facilis eſt permutatio vocum* jugulare *&* vigilare.

181. hæc *a, b, c, d, e, f, g,*

229. cibum accipiunt *b, Pithoe. Cl. Morel. R. Steph.* 1616. *Pariſienſ.* 1644.

290. Murmure, ubi Veneris *a.*

297. Sic habet, & rara *b.*

304. viris *a.*

310. Nunc ergo juvenis *a, b, c, d, e, f, g, Aſcenſ. Colin. R. Steph. Gryph. Vaſcoſan.*

312. — mariti 313. Exigere irati — *a, b, c, d, e, f, g, Aſcenſ. Colin. R. Steph. Gryph. Vaſcoſan.* Exigere irati debuit *b, ma-*

h,

b, ſed Theod. Pulman. ex Mſſ. Junii debent, *ſyntaxi melius, ſed verſus erit hypermeter; igitur legitur excluſo & ſubaudito Infinitivo*— mariti Irati debent *in Pithoe. Cl. Morel. R. Steph* 1616. *Pariſienſ.* 1644.

13. iſte dolor *a, b, c, d, e, f, g, Vaſoſan. ſed hoc minimum eſt.*

320. quem *a, b, c, d, Aſcenſ. Colin. R. Steph.* 1544.
eruet omnem *a, d, e, f, g, Aſcenſ. Colin. R Steph. Gryph.*

324. quid proſuit immo *a, b, c, f, g. Aſcenſ. Pithoe. Cl. Morel. R. Steph.* 1616. quid profuit ergo *d, e.*

354. tamen expoſcas *b.*

357. animum, mortis *a, b, c, d, e, f, g, i, Pithoe. Cl. Morel. R. Steph.* 1616. *Pariſienſ.* 1644.

365. numen abeſt *a, b, d, f, b, Aſcenſ. Colin. R. Steph. Gryph. Hanc lectionem probant Mancinell. & Vall. Illam Domit.* habeſt *c, ex quâ voce corruptâ facilè tranſitur in utram velis lectionem* habes *vel* abeſt.

365. nos te *Pithoe. Cl. Morel. R. Steph.* 1616. *Pariſienſ.* 1644. *cum emphaticâ Pronominis repetitione.*

SATYR. XI.

Verſ.

24. quantum *a, b, c, d, e, f, g.*

29. ſacrâ *a, d, e, f, g.*

40. rebus verſis in *b, Aſcenſ.*

53. Circenſibus: una *a, b, c, ita ut referatur ad* gutta.

59. in ore placentas *a, b, c, d, e, Colin. R. Steph. Gryph.*

86. titulo tibi conſulis *a, b, c.*

89. Ereptum *f, g.*

91. Fabricios rigidique ſeveros *a, b, c, d, e, f, g, b, Aſcenſ. Colin. R. Steph. Gryph. Pariſienſ.* 1644. *Vaſoſan.*

97. coronatæ— aſellæ *Scioppius Collectan. cap.* 27.

105. fato, geminos *a, b, c, d, e, f, g, Pithoe. Cl. Morell. R. Steph.* 1616.

113. Littore & Oceani *a,* Littore ab Oceano *d, e, f, g, b, Hanc lectionem admittit Aſcenſ. in comment.*

149. tonſi tectique *a, b, c, ſed melius* tonſi rectique *d, e, f, g, b, Aſcenſ. Pithoe. Cl. Morel. R. Steph.* 1616.

173. Lacedæmonio *b.*
pedemate *Colin. R. Steph.* 1545. *Gryph. Vaſoſan. Pariſienſ.* 1644. *& in marg. Colin. R. Steph.* 1549. (*ubi tamen in textu recipitur* pytiſmate) πόδημα *genus ſaltationis Laconicæ, de quâ Lucian.* περὶ ὀρχήσ. *Aliam lectionem probat Turneb. Adverſ. lib.* 24. *cap.* 28. *At Politian. Miſcell. cap.* 37. *reponit* pityliſmate.

179. facientia carmina laudem *a, b, c, f, g.*

191. ſpectacula palmæ *a, b, c, Aſcenſ. Colin. R. Steph. Gryph. Vaſoſan. At Domit. legit* mappæ. *Uti & Mancinell. & Vall.*

VARIANTES LECTIONES.

201. & 202. *non comparent in Edit. a, b, c, d, e, f, g, & inseruntur post vers.* 161. *in Edit. b Absunt etiam in Ascens. Colin. R. Steph. Gryph. Vascosan.*

SATYR. XII.

Vers.

3. reginæ ducimus agnam *d, e.*

21. & ipse *d, e.*

32. Arboris incerto *a, b, c, e, f, g, sic legunt Mancinell. Vall. & Ascens. in comment. & expon.* mali arboris incertitudine *aut subaud.* incerto hiatu arboris *Mancinell. fatetur legi etiam* Arboris incertæ—

35. Testiculi, adeò *a, b, c, d, e, sinè elisione.* Testiculi, atque ideo *f, g.*

46. bascandas *d, e, sic legit Georg. Vall.*

54. Decidit *a, b, c, d, e, f, g, Ascens. Colin. R. Steph. Gryph. Parisiens.* 1644. *Vascosan. Libert. At Georg. Vall. legit* recidit

59. Quatuor aut septem *a, b, c, d, e, f, g, Ascens. Colin.* 1542. *Vascosan. Libert.*

81. Tunc stagnante sinu *a, b, c, d, e, f, g, h, Ascens. Colin. R. Steph. Libert. Gryph. Vascosan.*

102. elephantes *a, b, c, Ascens. Colin. R. Steph.* 1544. *Gryph. Vascosan. Libert. quæ lectio mendosè legitur* elephantis *d, e.*

103. haud usquam sub nostro *a, b, d, e, f, g, quæ quidem lectio sensui nil nocet.*

110. in prœlia turbam *b,* turmam *a, c, d, e, f, g, Ascens. Colin. R. Steph. Gryph. Vascosan. Libert.*

SATYR. XIII.

Vers.

4. Urnam *a, b, c, d, e, f, g, h, Ascens. Colin. R. Steph. Gryph. Vascosan. Libert.*

28. At nihil *a, b, c, d, e, f, g, Ascens. Colin. R. Steph. Gryph.*

54. Credebant quod grande *d, e.*

57. domi farra, & majores *a, b, c, d, e, f, g, h, Ascens. Colin. R. Steph. Gryph. Vascosan.*

62. digna tabellis *b.*

65. Ut monstrum *d, e.*
puero, & miranti jam sub aratro *a, b, c, d, e, f, g, h, Ascens. Colin. R. Steph. Gryph. Vascosan.* puero, & mirandis jam sub aratro *Libert.*

73. illo *a, b, c, f, g,* ille *b.*

84. Si verò pater *a, b, c, d, e, f, g.*

97. laudas *a, b, c, d, e, f, g, h, sic Mancinell. Vall. & Ascens. in Comment.*

VARIANTES LECTIONES.

131. dolores *a, b, c, d, e, f, g.*
132. in occasu *a, b, c, d, e, Colin. R. Steph. Gryph. Libert.*
139. Sardonicus *a, b, c, f, g, Ascens. R. Steph.* 1549. *Gryph. Libert.* Sardonichus *d, e, b,* Sardonycus *Colin.* 1528. Sardonychus *Colin.* 1542, *R. Steph.* 1544. *Vascosan.* Sardonychum *Pithoe. Cl. Morel. R. Steph.* 1616. *Parisiens.* 1644.

SATYR. XIV.

Vers.
11 — siristrâ & *additur hic versiculus b,*
" Et quod majorum vitio, sequitúrque minores,
30. mœchos *a, b, c, d, e, f, g, b.*
38. damnis hujusce etenim vel *a, b, c, d, e, f, g, b, i, Ascens. Colin. R. Steph. Gryph. Vascosan.*
51. Quandoquidem & similem *a, b, c, d, e, f, g, b, i.* Quandoque & similem *Pithoe. Cl. Morel. R. Steph.* 1616. *Parisiens.* 1644.
79. Hic est *a, b, c, d, e, f, g, b, i, Ascens. Colin. R. Steph. Gryph. Pithoe. Cl. Morel. R. Steph.* 1616. *Parisiens.* 1644. *Vascosan.*
82. aves: (nunc *b,*) tunc præda *a, c, d, f, g, i, Ascens. Colin. R. Steph. Gryph. Vascosan.*
120. mirantur 121. putant— hortantur *a, b, c, d, e, f, g, b, i, Ascens. Colin. R. Steph. Gryph.* mirantur — putant— hortatur — *Vascosan.*
opes, hi nulla *a, d, e, f, g, i.*
131. concham *a, b, c, d, e, b, i, Colin. R. Steph. Gryph.*
135. Sed quid divitiæ *i.*
165. haud ingratæ *a, b, c, f, g, b, sensus eâdem recidit.*
184. Contingunt homines *a, b, c, d, e, f, g, b, i, Ascens. Colin. R. Steph. Gryph.* Effugiunt homines *Vascosan.*
188. quæcunque est *a, b, c, g, i, Pithoe. Cl. Morel. R. Steph.* 1616.
195. atteias *b, c, e, sic legit Georg. Vall. sed* attegias *Politian. Miscell. cap.* 9.
230. effudit *a, b, c, d, e, f, g, b, i, Colin. R. Steph.* 1549. *Gryph. R. Steph.* 1616.
245. Flagrantem & latè rapientem *a, b, c, d, e, f, g, b, i.*
249. colus *b, Accusativ. plural. 4æ. Inflectionis.*
267. qui in puppe *b.*
269. Perditus a Siculis facci *a, b, c, d, e, f, g, b, Ascens. Colin. R. Steph. Gryph. Vascosan.*
287. lacertis *a, Ascens. Colin. R. Steph. Gryph. Vascosan.*
289. distinguitur uda *a, b, c, d, e, f, g, b, i, R. Steph.* 1544. distinguitur unâ *Vascosan.*
293. coempti *b, Pithoe. Cl. Morel. R. Steph.* 1616. *Parisiens.* 1644.
310. domus, atque eadem *a, b, c, d, e, f, g, h, Ascens Colin. R.*

Steph. Gryph. Pithoe. Cl. Morel. R. Steph. 1616. *Pariſienſ.* 1644.

312. quantum felicior *a, b, c, d, e, i.*

345. abeſt *a, b, c, d, e, f, g, b, i, eadem varians lectio, quæ priùs Satyr.* 10. *verſ.* 365. *& Editio h, ex ſimilitudine loci repoſuit hîc in fine v.* 316. ecclóque locamus *excluſis malè, quæ hunc verſum claudunt, vocibus.*

SATYR. XV.

Verſ.

7. Illic æluros, hîc piſcem *Turneb. Adverſ. lib.* 7. *cap.* 8. *ex Brodæi conjecturâ.*

12. fœtum violare capellæ *b.*

25. temetum deduxerat *a, b, c, d, e, f, g, b, Aſcenſ. Colin.* 1542. *At duæ priores vocis* temetum *producuntur apud Horat. lib.* 2. *Epiſtol* 2, *verſ.* 163.

27. Iunco *a, b, c, g,* Iuno *d, e, f,* Vinco *b, Aſcenſ. Colin. R. Steph. Gryph. Vaſcoſan.*

35. adhuc Combos *a, b, c, d, e, f, g, b, Aſcenſ. Colin. R. Steph. Gryph. Vaſcoſan.*

36. vulgi *b.*

46. ee.lit ripa canopo *a, b, c, d, e, b, Aſcenſ. Sed Mancinell. in antiq volum.* turbæ—

56. jam tota per agmina *a, b, c, d, e, f, g, b.*

59. credunt tamen ipſi, & *a, b, c, d, e, b, ſinè eliſione.*

61. Sanáque jam quòd tot *f, g,* Et ſanè quo tot *Pithoe. Cl. Morell. R. Steph.* 1616. *Pariſienſ.* 1644. Et ſanæ quòd tot *Vaſcoſan.*

65. quales & Turnus *Pithoe Cl. Morel. R. Steph.* 1616. *Pariſienſ.* 1644. qualis & Turnus *Vaſcoſan.*

73 auctis *a, b, c, f, g.*

93. Vaſcones, fama eſt *a, Colin.* 1528. *Gryph Vaſcoſan.* Vaſcones, hæc fama eſt *Pithoe. Cl. Morel. R. Steph.* 1616. *Pariſienſ.* 1644. *At Mancinell. Vall. in comment.* Vaſcones, ut fama eſt,

104. Viribus abnuerit *a, b, c, d, e, f, g, b, Aſcenſ. Colin. R. Steph. Gryph. Pithoe. Cl. Morel. R. Steph.* 1616. *Pariſienſ.* 1644. *Vaſcoſan.*

106. veſcantur: ſed meliùs nos *a, b, c, f, g, b.*

116. immane & inutile *a, d, e, f, g, ſed vox* immanes *in verſu præcedente.*

140. bonus & face *a, b, c, d, e, f, g, b, i, Pithoe. Cl. Morel. R. Steph.* 1616. *Pariſienſ.* 1644.

141 * ſeparat hæc nos *a, b, c, d, e, f, g, b, i, Aſcenſ. Colin R Steph. Gryph. Vaſcoſan.* Hæc *poſſit referri ad v.* 133. *Mancinell. & Aſcenſ. in comment.* hæc *pictas ſcilicet. Sed Georg. Vall. habet* hoc—

VARIANTES LECTIONES.

146. duximus arce *b.*

168. extendere fabri *b, Pithoe. Cl. Morel. R. Steph.* 1616. *Parisiens.* 1644. *Georg. Vall. in comment. habet* extundere—*Ascens.* 1512. excludere—*sed mendosè, nam hæc duo verba* excludere & excudere *ob similitudinem sæpè facilè commutantur.*

172. Vel quónam fugeret *i, eodem sensu.*

SATYR. XVI.

Georg. Vall. suspicatur hanc Satyram Juvenalis non esse, quia in plerisque antiquissimis codicibus nusquam est. Domitius autem Calderinus notat hanc penultimo loco a Juvenale editam fuisse, sed librariorum culpâ in finem translatam, quem errorem ex codicibus antiquis facilè dignoscas.

Vers.

13. Bardaïcus *b, Pithoe. Morel. R. Steph.* 1616. *Parisiens.* 1644. *lege Turneb. Advers. lib.* 23. *cap.* 25.

16. nec vallum *a, b, c, d, e, Colin.* 1528. *Vascosan. At hoc leviss-imum.*

29. judex quem dixerit *a, b, c, d, e, f, g, h, Ascens. Colin. R Steph. Gryph. Vascosan.*

PERSII.

PROLOG.

Verſ.

3. Memini me, ut *a, b,* *Illud* me *malè hìc inſeritur; melius in verſu* 2°. Nec me in bicipiti— *uti in margine Lubin.*

4. Heliconiadáſque *a, b, b,* *Pithoe. Cl. Morel. Caſaub. R. Steph.* 1616. *Pariſienſ.* 1644. Heliconidas *R. Steph.* 1527. *Colin.* 1528. *malè ſinè copulâ.*

5. Illis relinquo, quorum *a, b,* *R. Steph.* 1527. *Colin. R. Steph. Gryph. Lubin. Baſil. Autumn. Bond.*

6. ſequaces: at ipſe *a, b,* *mendoſè.*

Inter 8. *&* 9. *inſeritur hic verſiculus,*

Corvos quis olim concavum ſalutare *b,* *Lubin. Baſil. Bond. Tornoup.*

13. poëtridas *a, b, b,* *Colin. Gryph. R. Steph.* 1549. *Pithoe. Cl. Morel. Autumn. Baſil.* poëtidas *R. Steph.* 1527. *Anton. Nebriſſ. in Comment. R. Steph.* 1544.

14. Cantare credas perpegaſeum melos *a, b, b, & Font. expan.* Valde Pegaſeum *in comment.*

mellos *R. Steph.* 1527. *quod probat Anton. Nebriſſ aut* Cantare Pegaſeïum melos credas *uti Lubin.* Cantare credas Pegaſeïum carmen *Anton. Nebriſſ. in quibuſd. vel* nectar *quod tuetur Politian. Miſcell. cap.* 44. *Attamen* melos *primam producere Anton. Nebriſſ. ex Hermol. Barbar. natat in Hom. Hymn. in Mercur. v.* 499.

SATYR. I.

Verſ.

4. Næ mihi *R. Steph.* 1527. *&* 1544. *&* 1549.

6. examénque *a, b,* examen *& b.*

8. Nam Romæ eſt quis? non: ac ſi *a, b,* at ſi *b,* Nam Romæ eſt quis non? ah ſi *R. Steph.* 1542. *Baſil.* ac ſi *Pithoe. Cl. Morel. Caſaub. R. Steph.* 1616. *Pariſienſ.* 1644.

14. quod pulmo *a, b, b, ſic & in pleriſque opt. libb.*

17. legens *a, b, b, Colin.* 1535. *&* 1542. *R. Steph.* 1527. *&* 1544. *Gryph. Pithoe. Cl. Morel. Autumn. Baſil. Pariſienſ.* 1644. leget *Colin.* 1528. *R. Steph.* 1549. *Lubin.*

18. Colluerit *a, b, b, Colin. R. Steph. Gryph. Baſil. Lubin.*

21. ſcalpuntur ut intima *a, b, b.*

22. Tum vetule *a, b, ſinè interrogatione, ſed minùs aptè.*

24.

24. Quid didiciſſe *a, b, b, Colin. R. Steph. Gryph. Baſil. Autumn.*
31. humeros & Ianthina *a, b, quam lectionem tuetur Fant. in Comment. utr. & Anton. Nebriſſ. Caſaubon. tamen ſcribit ſe in omnib. Codd. antiquiſſ. reperiſſe* hyacinthina.
36. num nunc cinis — 37. num levior — nunc imprimit *a, b.*
50. Acci *a, b, R. Steph. Colin. Gryph. Bond.* Atti *Pithoe. Cl. Mor. R. Steph. 1616. Caſaub. Pariſienſ. 1644. Autumn. Baſil.*
61. vivere jus eſt *Pithoe. Cl. Morel. 1601. Lubin. Pariſienſ. 1644.*
63. quid enim *a, b.*
64. effluere *a, b.*
67. Luxum & prandia *a, b, b, R. Steph. Colin. Gryph. Baſil. Autumn. Bond.*
69. afferre docemus *Pithoe. Cl. Morel. R. Steph. 1616. Caſaub.*
70. lucos *a, b, b.*
72. Parilia *Colin. R. Steph. 1544. & 1549. Pithoe. Lubin.*
86. doctas *a, b, b, R. Steph. Colin. Gryph. Pithoe. Cl. Morel. Baſil. Lubin. Autumn. Bond. Pariſienſ. 1644.*
87. bellum hoc, bellum eſt? an *a, b, b.*
92. junctura abdita *R. Steph. Colin. Gryph. Baſil. Autumn.*
93. & 105. Athis *a, b,* Atys *b, R. Steph. Colin. Gryph. Pithoe. Cl. Morel. Baſil. Lubin. Bond.*
100. Et ſectum vitulo *a, b, b.*
102. Euhion *a,* Euchion *b.*
111. euge omnes etenim bene miræ *a, b, Colin. 1535. & 1542. Gryph.*
113. ſacer eſt, pueri, locus *a, b, b, hoc levis momenti.*
119. Me mutire *Pithoe. Cl Morel. 1601. Lubin.*

SATYR. II.

Verſ.
8. clarè ut audiat *a, b, b, ſine eliſione.*
10. Ebuliat *a, Autumn.* Ebullat *b, b, Colin. R. Steph. 1549.* Ebullet *R. Steph. 1527. & 1544. Gryph. Baſil. Lubin. Bond. lege Turneb. Adverſ. lib. 25. cap. 14.*
13. Nam & eſt *a, b, ſine Eſſlipſi.*
14. tertia conditur uxor *Colin. Gryph. R. Steph. 1544. & 1549. Pithoe. Cl. Morel. Baſil. Lubin. Autumn.*
15. Tiberino in flumine *a, b, b, Colin. Gryph. R. Steph. 1544. & 1549. Lubin. Bond.*
16. *non comparet in Textu a.*
17. minimum quod *a, b, b.*
19. cuiquam? quonam? vis *a, b, b,* cuinam? cuinam? vis *Pithoe. ſic etiam R. Steph. 1616. & Caſaubon. cum puncto inter* hunc & cuinam?
21. Hoc igitur quod tu *a, b, b.*
23. ad ſeſe *Pithoe. Lubin. quod neque diſplicet Caſaubono.*

VARIANTES LECTIONES.

34. inhibere paratam *a, b, mendoſa ſyntaxis, niſi ibi legatur* parata.
38. calcaverit, ut roſa *a, b, b.*
47. cùm flammis *a,* cùm in flammis *b, b, R. Steph.* 1527. & 1542. *Gryph. Colin.* 1544. *Baſil. Autumn.* cùm in flammâ *Colin.* 1528. & 1535. *R. Steph.* 1549. *Lubin.*
48. Attamen *a, b, b.*
ferto *ſic Font. in comment. (quamvis non in Textu a, b, b,) Colin. R. Steph. & Anton. Nebriſſ (Gryph. mendosâ metathesi* freto) *Pithoe. Cl. Morel. R. Steph.* 1616. *Caſaub.*
52. incuſsáque *a, b, b, melius certè* incuſáque.
54. lætetur pertrepidum *R. Steph.* 1527. pertepidum *Pithoe. Cl. Morel.*
61. in terris *a, b, b, i, R. Steph. Colin. Gryph. Pithoe. Cl. Morel. Baſil. Lubin Caſaub.*
69. pontifices, in ſacro *i, R. Steph. Colin. Gryph. Raſil. Autumn.* in ſacris *Bond.* in templo *Luben.*
73. animo *Pithoe. Cl. Morel. Pariſienſ.* 1644. *Caſaubon.*
75. Hoc cedo *b, i, R. Steph. Colin. Gryph. Baſil. Lubin. Autumn. Bond.*

SATYR. III.

Verſ.
1. aſſiduè? nam clarum *a, b, b.*
9. Finditur: Arcadius *b, Bond.*
21. Tunc queritur *a, b, b,* querimur *R. Steph. Colin. Gryph. Pithoe. Cl. Morel. Baſil. Lubin. Autumn. Pariſienſ.* 1644. *ſic etiam v.* 14.
26. palumbo *a, b, b, Lubin. Bond.*
26. patella *a, b, b, ſinè verbo ſubſtant. R. Steph. Colin. Gryph. R. Steph.* 1616. *Baſil. Lubin. Autumn. Sed hoc leve.*
29. Cenſorémque *a, b, b, R. Steph.* 1527. & 1544. *Baſil. Autumn.* Cenſorémne *R. Steph.* 1616. *Caſaub.*
31. Nactæ *a, b,* Naccæ *R. Steph.* 1527. Nacæ *Gryph. Colin.* 1535. & 1542. *Minimi refert.*
44. tangebam *a, b, b, Baſil. R. Steph.* 1616. *Bond. Caſaub.*
45. morituro verba Catoni 46. Dicere— *Pithoe.* morituri verba Catonis Dicere *Caſaub. R. Steph.* 1616. *Pariſienſ.* 1644.
46. & inſano *a, b, b, R. Steph.* 1544. non ſano *Caſaub.*
54. quibus detonſa *b,* quibus de intonſa *a, utrumque corruptè.* quibus indetonſa *b, R. Steph. Colin. Gryph. Baſil. Lubin. Bond.* inde torſa *R. Steph.* 1549. *mendosè.*
59. diſcuſſis undique *b.*
60. in quo dirigis *a, b, b, R. Steph.* 1545. 1549. *Baſil. Bond.*
66. Diſcitéque, ô *a, b, b, R. Steph. Colin. Gryph. Baſil. Autumn. Bond. Pariſienſ.* 1644. Diſcite jam, ô *Lubin.*
68. & unde *b, R. Steph.* 1527. 1544. *Colin.* 1528. *Baſil. Lubin. R. Steph.* 1616. *Pariſienſ.* 1644. quà mollis flexus & unde *Pithoe. Cl. Morel.*

73. neque invideas *a, b, b, Hoc minimi momenti.*
76. defecerat *a, b, b, Basil. Autumn.*
78. quod satis est, sapio mihi *a, b, b, R. Steph. Colin. Gryph. Basil. Lubin. Autumn. Bond.*
85. Hoc est, cur palles *a, b, b.*
89. exuberat *a, b, Colin. R. Steph. 1549. Gryph. Lubin. Bond.* exudat *R. Steph. 1527. 1544. Autumn.*
100. trientem *a, b, b, R. Steph. Colin. Gryph. Pithoe. Cl. Morel. Basil. Lubin. Autumn. Bond. Parisiens. 1644.*
104. litatus amomis *a, b, b, Colin. Gryph. R. Steph. 1549. Lubin.*
106. capite obducti subiere *a, b, b, at Font. in comment.* capite induto.
111. discussa *a,* dicussa *b.*
115. tremor albus *R. Steph. 1527. 1549. Colin. Gryph. Lubin. Bond.*

SATYR. IV.

Vers.

1. hoc crede *a, b, b, R. Steph. Colin. Gryph. Basil. Lubin. Autumn. Bond.*
9. non justum: illud *a, b, b, sine Ellipsi.*
11. libræ. verum discernis *a, b,* rectum *Font. in comment. R. Steph. 1527.* rectum secernis *Bond.*
17. Quo tibi *b.*
29. veterem *Pithoe. Cl. Morel. R. Steph. 1616. Casaub. Parisiens. 1644.*
31. farrata—olla *Pithoe. Cl. Morel. R. Steph. 1616. Casaub.*
33. frigas in cute *Pithoe. Cl. Morel. Casaub. & Font. in comment. retinet quidem* figas, *sed exponis* fricando corpus &c.
35. *abest a, mendose.*
37. cûm in maxillis *a, b.*
42. præbentes *a, b.*
45. Protegis *a, b, b, sed legendum cum Fontio* Protegit, *uti R. Stephan. Colin. Gryph. Basil. Lubin. Autumn. Bond.*
51. Respice quod *a, b, Colin. 1528. R. Steph. 1549.*
52. habita, aut nôris *a, b, melius* ut nôris *R. Steph. 1527. Basil. Autumn.* habita, nôris *Colin. Pithoe. Cl. Morel. R. Steph. 1616. Casaub. Parisiens. 1644.*

SATYR. V.

Vers.

2. in carmine *a, b, b.*
13. Stloppo *Casaub. R. Steph. 1616. Bond.*
19. pullatis *b,* p *pro* b *facili literæ inversione.*
25. plectoria *a, b, Font. in comment. habet.* tectoria
26. Hic ego *a, b, b, R. Steph. Colin. Gryph. Basil. Lubin. Autumn. Bond.*

38. intortos oſtendit *a, b, b, R. Steph. Colin. Gryph. Baſil. Lubin. Autumn. Bond.*
91. Neſcio quid *a, b, b, R. Steph.* 1527. *&* 1549. *Colin.* 1528. *Baſil. Lubin. Autumn. Hic verſiculus optimè ſic diſtinguetur*; Neſcio quod, certè eſt, quod me tibi temperat, aſtrum. *Colin.* 1535. *Caſaubo.*
58. In Venerem putris *a, b, b, R. Steph.* 1527. *Colin. Gryph. Lubin.* In Venerem putret *Pithoe. Cl. Morel. Caſaubon. R. Steph.* 1616. *Pariſienſ.* 1644.
73. non hâc quâ quiſque *a, b, b,* non hâc quâ ut quiſque *R. Steph.* 1527. *Gryph. Baſil. Autumn.*
78. momento temporis *a, b.*
82. libertas, hæc nobis *a,* libertas, hoc nobis *Pithoe. Cl. Morel. Caſaub. R. Steph.* 1616.
84. Cui libet, ut voluit *a, b, melius forſan placeret* cui licet, ut libuit *ex margin. Lubin. ſed præſtat vulgata lectio.*
87. licet ut volo vivere, tolle *a, b, b, R. Steph. Colin. Gryph. Lubin. Autumn. Bond.*
92. Dum veteres *a, b, Minimum eſt.*
96. gannit *a, b, R. Steph. Colin. Gryph. Baſil. Lubin. Autumn. Bond.*
97. Non liceat *a, b, b.*
102. ſi poſcat, ſi peronatus *a, b.*
105. veri ſpecimen dignoſcere *a, b.*
107. *cum mendosâ vocum tranſpoſitione* Quaéque vitanda forent quaéque ſequenda viciſſim *a, b, b,* Quaéque ſequenda forent, quaéque evitanda viciſſim *Pithoe. Cl. Morel. Lubin. Caſaub. R. Steph.* 1616. *Pariſienſ.* 1644.
112. glutto *Pithoe. Caſaub. R. Steph.* 1616. *Pariſienſ.* 1644.
117. ſervas in pectore *Pithoe. Cl. Morel. Caſaub. Pariſienſ.* 1644.
118. relego, funémque *Pithoe. Cl. Morel.* 1601. *Pariſienſ.* 1644.
124. datum hoc ſentis tot *a, b.*
127. Si increpui *b, Colin. R. Steph.* 1544. *&* 1549. *Gryph.* Increpuit *Lubin. ſine conjunctione.*
130. quin tu *a, Pithoe. Cl. Morel. Autumn. R. Steph.* 1616.
134. En quid agam *a, b, R. Steph.* 1527.
rogitas, en ſaperdam *a, b, b, R. Steph. Colin. Gryph. Baſil. Lubin. Autumn. Bond.*
137. audiet, heu heu *a, b,*
138. Varo, reguſtatum *a, b, b, Cl. Morel.* 1613. *Baſil. Caſaub. Autumn. R. Steph.* 1616. Vare, reguſtatum *R. Steph. Colin. Gryph.*
139. Contemptus perages *b, Pithoe. Lubin.*
146. Tum mare *a, b, b.*
150. peragant avidos ſudore *a, b, b, R. Steph.* 1544. *&* 1549. *ſic Anton. Nebriſſ. Baſil. Lubin. Autumn.* ſudare *R. Steph.* 1527. *Colin. Gryph. Pithoe. Cl. Morel.*
158. rumpi *a, b, b, in Infinitivo R. Steph.* 1549. *Lubin.*

Variantes Lectiones.

159. Nam luctata *a, b, b, R. Steph. Colin. Gryph. Basil. Lubin. Autumn. Bond.*
ast tamen *a, b, b, R. Steph.* 1544. & 1549. *Colin. Gryph. Basil. Lubin. Autumn.*

172. ne nunc accersor *a, b,* ne nunc cùm accersor *R. Steph. Colin. Gryph. Lubin. Bond.* ne nunc cùm accersar *Basil. Autumn.*

174. Exieris nunc nunc *a, b, b, R. Steph. Colin. Gryph. Basil. Lubin. Autumn.* Exieras, ne nunc *Parisiens.* 1644.

175. quam *a, b, R. Steph. Colin. Gryph. Pithoe. Cl. Morel. Basil. Lubin. Bond. Casaub. Autumn. R. Steph.* 1616. *Parisiens.* 1644.

176. lúsne habet *a, b.*

185. Tum nigri— 186. Tunc grandes— *a, b, b,* Tunc nigri — Tunc grandes— *R. Steph. Colin. Gryph. Basil. Lubin. Autum. Bond.*

190. Vulplenius *a,* Vulpenius *b. R. Steph. Colin. Gryph. Basil. Autumn.* Pulfenius *Pithoe. Cl. Morel. Parisiens.* 1644. Pulfennius *R. Steph.* 1616. Vulgenius *Lubin.*

S. A T Y R. VI.

Vers.

2. lyra, & tritæ vivunt *Pithoe. Cl. Morel.*

3. primordia rerum *Pithoe. Cl. Morel. Casaub. R. Steph.* 1616. *Parisiens.* 1644.

9. cognoscite *a, b, b.*

24. turdorum *b, b, R. Steph. Colin. Gryph. Basil. Lubin. Bond. sed Turneb. Adversar. lib.* 30. *cap.* 7. turdarum *ex vetere libro.*

26. metuis *a, b, b, Colin. R. Steph.* 1544. & 1549.

37. minuas, sed Bestius *a, b, R. Steph. Colin. Gryph. Pithoe. Cl. Morel. Basil. Autumn. R. Steph.* 1616. *Parisiens.* 1644. *Bond.*

51. non audeo, inquis *a, b, b, Cl. Morel. Basil. Autumn.* [*R. Steph. Colin. Gryph. Pithoe. Fmt. in comment. ut constet versus reponit* haud audeo inquis *ut Lubin. sed Turneb. Adv. lib.* 30. *cap. emendat* non adeo, inquis.

54. patruis sterilis *Pithoe. Cl. Morel.* patrui *Reliquæ Edit. cum commate ante* sterilis, *nullo ante* patrui, *præter Parisiens.* 1644. in *quâ vox* patrui *ad sequentem, non præcedentem clausulam refertur.*

58. promptus *b,*

60. avunculus exstat *Pithoe. Cl. Morel.* 1601. *Parisiens.* 1644.

61. discursu *a, reponitur melius in aliis* decursu.

63. vis tu *Pithoe. Cl. Morel.*

66. Legârit Stadius *a, b, b,* Legârat Stadius *R. Steph. Colin. Gryph. Basil. Lubin. Autumn.* Tadius *legendum est ex Veterib. exemplar. (quod quidem stipulâ levius) uti monet Turneb. Adversar. lib.* 30. *cap.* 7.

69.

VARIANTES LECTIONES.

69. coquatur *a, b, minimum eſt.*
72. cùm morboſa vago *a.*
76. nec ſit *a, b.*
77. paviſſe *a, b, R. Steph. Colin. Gryph. Baſil. Lubin. Caſaub. Autumn. Bond.* clauſiſſe *b, uti & legit Font. in cum-went.*
79. rugas *b.*
depinge *a, b, b, R. Steph. Colin. Gryph. Baſil. Lubin. Autumn. Bond.*

JUVENALIS VITA,

Ex Antiquorum monumentis; aut Probo Authore, [ut ſcribit Georgius Valla in ſuo procœmio] imò Suetonio; quod quibuſdam placere tradit Pithoeus.

IUNIUS JUVENALIS (a) Liberti locupletis incertum filius an alumnus, ad mediam ferè ætatem declamavit, animi magis causâ, quàm quòd ſcholæ aut foro præpararet. Deinde paucorum verſuum ſatyrâ non abſurdè compoſitâ in Paridem pantomimum poëtámque [(b) Claudii Neronis,] ejus ſemeſtribus militiolis tumentem, genus ſcripturæ (c) induſtriosè excoluit. Et tamen bene diu ne modico quidem auditorio quisquam committere eſt auſus. Mox magnâ frequentiâ tantóque ſucceſſu bis ac ter auditus eſt, ut ea [(d) quoque,] quæ prima fecerat, inſerciret novis (e) ſcriptis:

Quod non dant proceres, dabit hiſtrio. tu Camerinos
Et Bareas: tu nobilium magna atria curas.
Præfectos Pelopea facit, Philomela tribunos,

(a) Libertini a, b, c, d, e, f.
(b) deeſt a, b, c, d, e f.
(c) induſtriè a, d.
(d) deeſt a, b, c, e, f.
(e) ſcriptuis a, b, c, e, f.

Erat (*f*) tum in deliciis aulæ hiſtrio, multíque fautorum ejus quotidie provehebantur. Venit ergo Juvenalis in ſuſpicionem, quaſi tempora figuratè notáſſet. Ac ſtatim per honorem militiæ, quanquam octogenarius, urbe ſummotus eſt, miſsúſque ad præfecturam cohortis (*g*) tendentis in extremam Ægypti partem. Id ſupplicii genus placuit, ut levi atque jocularí delicto par eſſet. Verùm intrà breviſſimum tempus angore & tædio periit. (*h*) Temporibus Domitiani floruit, ad Nervæque tempora pervenit; quod quoniam ejus carmen planè indicat, multáque præterea teſtimonia, nobis non eſt longâ diſputatione confirmandum.

(*f*) tamen *a, b, c, e, f,* tunc *d.*

(*g*) *Pithoe. & Cl. Morel.* in extremâ parte tendentis Ægypti.

(*h*) *Poſt vocem* [periit.] *Georgius Valla in proœmio ſuo addit hæc*

" At ut allis placet, hic Paris hiſtrio Neronis
" gratiſſimus primùm, quòd principis luxum in-
" tendere ſolitus eſſet. Pòſt, ſunt qui tradant, ab
" eo occiſum quaſi gravem adverſarium; ut hi-
" ſtrionicâ videretur excellere. Domitianus quo-
" que adeò huic hiſtrioni infeſtus fuit, ut diſcipu-
" lum ejus puberem adhuc, velut Tranquillus inquit,
" & tum maximè ægrum, quòd arte formâque non
" abſimilis magiſtro videbatur, occiderit. Sanè Ho-
" ratius ſcribit Paridem pantomimum à Domitiâ
" Neronis filiâ decem, quæ ei ſeſtertia pro libertate
" dederat, repetiiſſe per judicem: nec fuiſſe quæſitum
" an Domitia ſciens liberum accepiſſet; unde depre-
" henditur non ampliùs à Nerone dilectum. Juve-
" nalis verò poſt Domitiani imperatoris mortem vi-
" xit; ut in quartâ hujus libri Satyrâ multis ration-
" bus convincetur. Vixit ergo Nervæ Trajanique
" temporibus. Quî potuit igitur aut propter Pari-
" dem, quem perſtrinxerit, Domitiano inviſus eſſe,
" aut ab eo in exilium mitti; ut ſummotus ab urbe
" perierit, velut Probus, ut jam diximus, putavit?
" Aquinatem fuiſſe conjectare poſſumus, quòd in

" 3â. hujus libri Satyrâ Umbritium ita ſit allocutus=
Ergo vale noſtri memor, & quoties te
Roma tuo refici properantem reddet Aquino,
Me quoque ad Elvinam Cererem noſtramque Di-
Convelle à Cumis. ——— [anam.

" Martiali & conſuetudine & amicitiâ conjunctum
" fuiſſe, cùm ex aliquot apud Martialem ipſum Epi-
" grammatis conſtat, tum ex illo:
Cum Juvenale meo quæ me committere tentas &c.

Petrus Crinitus ſcribit Juvenalem primùm audiviſſe Frontonem Grammaticum; neque deeſſe, qui referant eruditum fuiſſe præceptis atque inſtitutionibus Quintiliani. Inter amicos præcipuo affectu coluit Voluſium Bithynicum & Corvinum.

Pithoeus ex Vetuſtiſſ. exempl. de vitâ Juvenalis hæc legi affirmat:

" Juvenalem aliqui Gallum propter corporis mag-
" nitudinem, aliqui Aquinatem dicunt. Ea tempora
" Domitiani Tyranni, quibus etiam ipſe vixit, eò
" quòd in aulâ ipſius plus hiſtriones quàm bonæ vi-
" tæ homines poſſent, graviter carpſit. Hos autem
" libros in exilium miſſus ad civitatem ultimam Æ-
" gypti * Hos ab ipſo Domitiano ſcripſit. Ideo au-
" tem in exilium miſſus eſt, quia dixit verſum
" illum:

Quod non dant proceres, dabit hiſtrio.

" Nunc autem hoc inducit quaſi carptum ſe per fi-
" guras à miſeris poëtis, qui nil novum, ſed omnibus
" notas fabellas recitarent; & dicit magìs ideo Sa-
" tyram ſe ſcribere, ut poſſit mores illius temporis
" demonſtrando notare.

* *Pithoeus monet pro* Hos, *civitatis illius Ægypti nomen reponendum* Oaſa *ſive* Oaſin *peninſulam exilii celebrem.*

De

JUVENALIS VITA.

De Juvenale Suidas sic scribit.

Ἰουβενάλιος, ποιητὴς Ῥωμαῖος. Οὗτος ὢν ἐπὶ Δομετιανοῦ βασιλέως Ῥωμαίων. Ὁ δὲ Δομετιανὸς ἐφίλει τὸν ὀρχηστὴν τοῦ Πρασίνου μέρους τὸν λεγόμενον Παρίν. Περὶ οὗ καὶ ἐλοιδορεῖτο ὑπὸ τοῦ συγκλήτου καὶ Ἰουβεναλίου τοῦ ποιητοῦ. Ὅστις βασιλεὺς ἐξώρισε τὸν Ἰουβενάλιον, ἐν Πενταπόλει ἐπὶ τῶν Λιβύων. Τὸν δὲ ὀρχηστὴν πλουτίσας ἔπεμψεν εἰς Ἀντιόχειαν· ὃς κτίσας οἶκον καὶ λουτρὸν ἔξω τῆς πόλεως ἐκεῖ τελευτᾷ.

PERSII

PERSII VITA,

Utì habetur in Editionibus 1482.

AULUS PERSIUS FLACCUS, patre Flacco, matre Fulviâ, Olympiade 203. imperante Tiberio, Volaterris (ut Euſebius; ut ipſe de ſe ſcribit) Lunæ potiùs natus eſt. Mediocri autem ſtaturâ, inſigni formâ, probatis moribus, ingenio & doctrinâ præſtanti fuit. Primâ adoleſcentiâ patre mortuo, Qu. Remnium Palæmonem grammaticum Vicentinum audivit. Mox Rhetoricæ ſub Virginio Flavo incubuit. Indè ſe ad Cornutum philoſophum conferens, familiariter ſecum ad interitum uſque vixit. Anno verò ætatis 29°. regnante Nerone interiit: unum hunc Satyrarum relinquens librum, in quo veræ laudis plurimum meruit.

Eadem, utì ex Gloſſis veteribus edidit Pithoeus: à vetuſtiſſimo authore (ut ſcribit Caſaubon.) ſive Probus ſive alius fuit.

AULUS PERSIUS FLACCUS natus eſt pridie Nonas Decembris, Fabio Perſico, L. Vitellio Coss. deceſſit VIII. Kalendas Decemb. Rubrio Mario, Aſinio Gallo Coss. Natus in Etruriâ Volaterris, Eques Romanus, ſanguine & affinitate primi ordinis viris conjunctus deceſſit ad octavum milliarium viâ Appiâ, in prædiis ſuis. Pater ejus Flaccus pupillum reliquit moriens, annorum ferè ſex. Fulvia Siſennia mater nupſit poſtea Fuſio, Equiti Romano: & eum quoque extulit intrà paucos annos. Studuit Flaccus

usque ad annum XLI. Volaterris: indè Romæ apud Grammaticum Remmium Palæmonem, & apud rhetorem Verginium Flaccum. Cùm esset annorum XVI. amicitiâ cœpit uti Annæi Cornuti, ita ut ab eo nusquam discederet: à quo introductus aliquatenus in philosophiâ est. Amicos habuit à primâ adolescentiâ Cæsium Bassum, & Calpurnium (a) Staturam, qui eo vivo juvenis decessit. Coluit ut patrem Servilium (b) Numanum. Per Cornutum cognovit Annæum etiam Lucanum, æquævum auditorem Cornuti. Nam Cornutus illo tempore Tragicus fuit, sectæ Stoicæ, qui libros philosophiæ reliquit. Sed Lucanus adeò mirabatur scripta Flacci, ut vix retineret se illo recitante à clamore, quin illa esse vera poëmata diceret. Serò cognovit Senecam, sed non ut caperetur ejus ingenio. Usus est apud Cornutum duorum convictu doctissimorum, & sanctissimorum virorum acriter tum philosophantium, Claudii Agaterni medici Lacedæmonii, & Petronii Aristocratis Magnetis, quos unicè miratus est & æmulatus, cùm æquales essent, & Cornuto minores. Ipse etiam decem ferè annis summè dilectus apud Traseam est, ita ut peregrinaretur quoque cum eo aliquando, cognatam ejus Arriam uxorem habente. Fuit morum leniissimorum, verecundiæ virginalis, formæ pulcræ, pietatis erga matrem & sororem & amitam exemplo sufficientis. Fuit frugi & pudicus. (c) Reliquit circa H-SXX. matri & sorori: scriptis tantùm ad matrem codicellis, rogavit eam ut daret Cornuto sestertia, ut quidam dicunt, centies: ut alii volunt, argenti facti pondera viginti, & libros circa septingentos, sive bibliothecam suam omnem. Verùm Cornutus sublatis libris, pecuniam sororibus, quas frater hæredes fecerat, reliquit. Et rarò, & tardè scripsit. (d) Hunc ipsum librum imperfectum reliquit. Versus aliqui dempti sunt in ultimo libri: & quasi finitus esset, leviter recitavit Cornuto: & Cæsio Basso petenti, ut ipse ederet, tradidit edendum. Scripserat etiam

in puerili Flaccus Prætextam, & Ὀδοιπορικὸν librum unum, & paucos (e) *fororum Traſea in Arriam matrem verſus*, quæ ſe ante virum occiderat. Omnia autem Cornutus auctor fuit matri ejus, ut aboleret. Editum librum continuò mirari homines, & (f) decipere cœperunt. Deceſſit autem vitio ſtomachi, (g) anno ætatis xxx. Sed mox ut à ſchola & magiſtris deverterat, lecto libro Lucillii decimo, vehementer Satyras componere ſtuduit; cujus libri principium imitatus eſt: ſibi primò, mox omnibus detractatis, cum tantâ recentium poëtarum & oratorum inſectatione, ut etiam Neronem culpaverit. Cujus verſus in Neronem cùm ita ſe haberet,

Auriculas Aſini Mida rex habet,

in hunc modum à Cornuto ipſo tantummodo eſt emendatus, Auriculas aſini quis non habet? ne hoc Nero in ſe dictum arbitraretur.

Caſaubonus has habet emendationes in vitam præcedentem.

(a) *lege forſan* Suram

(b) *ſcribendum* Novianum

(c) *ſcribi ita hæc debent* Reliquit circa H-S vicies matri & ſorori: ſcriptis tantùm ad matrem codicillis, rogavi eam, ut daret Cornuto ſeſtertia, ut quidam dicunt, centum; ut alii volunt, argenti facti pondo viginti.

(d) ſiquid demtum eſt, dubio procul principium illud erat novæ Satyræ. Etſi verò certum eſt rectè Perſii librum hodie in ſex Satyras diſtingui, in antiquiſſimis tamen membranis aliam diſtinctionem invenimus. In multis enim codicibus quinque ſolùm Satyræ numerantur, quartâ ad tertiam adjunctâ; in quibuſdam continuus eſt unus liber, nullâ Satyrarum factâ diſtinctione. Sanè Priſcianus atque alii Grammatici antiqui, quoties Perſium laudant, librum nominant, non Satyras numerant.

(e) *lege* paucos in ſocrum Thraſeæ Arriæ matrem versus,

(f) *ſcribe* diripere, *aut, ut doctis quibuſdam videbatur* diribere.

(g) Propiùs ad verum accedit Hieronymus, qui in Chronico Euſebii anno vitæ 29°. mortuum Perſium adnotat.

DE SATYRA.

M. Fabius Quintilian. Inſtitut. Orat. lib. 10.

SATYRA quidem tota noſtra eſt, in quâ primus inſignem laudem adeptus eſt Lucilius, qui quoſdam ita deditos ſibi adhuc habet amatores, ut eum non ejuſdem modò operis authoribus, ſed omnibus poëtis præferre non dubitent. Ego quantum ab illis, tantum ab Horatio diſſentio; qui Lucilium fluere lutulentum & eſſe aliquid, quod tollere poſſis, putat. Nam & eruditio in eo mira, & libertas, atque indè acerbitas, & abunde ſalis. Multo eſt terſior, ac purus magìs Horatius, & ad notandos hominum mores præcipuus. Multum & veræ gloriæ, quamvis uno libro, Perſius meruit. Sunt clari hodiéque, & qui olim nominabuntur. Alterum illud eſt, & prius Satyræ genus, quod non ſolâ carminum varietate miſtum condidit Terentius Varro, Vir Romanorum eruditiſſimus.

Georg.

Georg. Vall. Placent. Commentar. in Juvenal.

SATYRA (ut Feſtus inquit) cibi genus fuit ex variis rebus conditum; & lex multis aliis confecta legibus; & genus carminis, ubi de multis rebus diſputatur. Carmen ſanè maledicum fuit, & ad carpenda hominum vitia inventum. Quales archæx fuerunt Eupolis, Cratini, Ariſtophanis & aliorum veterum Græcorum comœdiæ; quos apud Latinos primus Livius Andronicus ſecutus fertur. Paulatim denique ludicra ars ad ſatyrarum modos perrexit; à quibus omnium primus poëta Livius ad Fabularum argumenta ſpectantium oculos & animos tranſtulit: eum ſecuti Pacuvius & Ennius. Id olim carmen dictum Satyra, quod ex variis conſtabat poëmatis. Hos ſecutus Lucilius alio quodam ſuo uſus reprehendendi ritu, quem ſunt imitati Horatius, Perſius, Turnus, & ſi qui alii fuerunt, & hic noſter. Satyram autem dictam aiunt à Satyris nemorum numinibus; imò equidem ruſticis, à quibus duxit originem; quòd ſimiliter in hôc carmine ridiculæ res pudendæque referantur; quæ velut à Satyris proferuntur: velut Macrobius à σάτυρ, quod genitale membrum ſignificat: ut quidam à Satyrâ lance, quæ referta variis multíſque primitiis in ſacris Diis inferebatur. Alii autem putant dictam à lege, quæ uno rogatu multa ſimul comprobat; quòd & in ejuſmodi carmine multa ſimul poëmata comprehendantur.

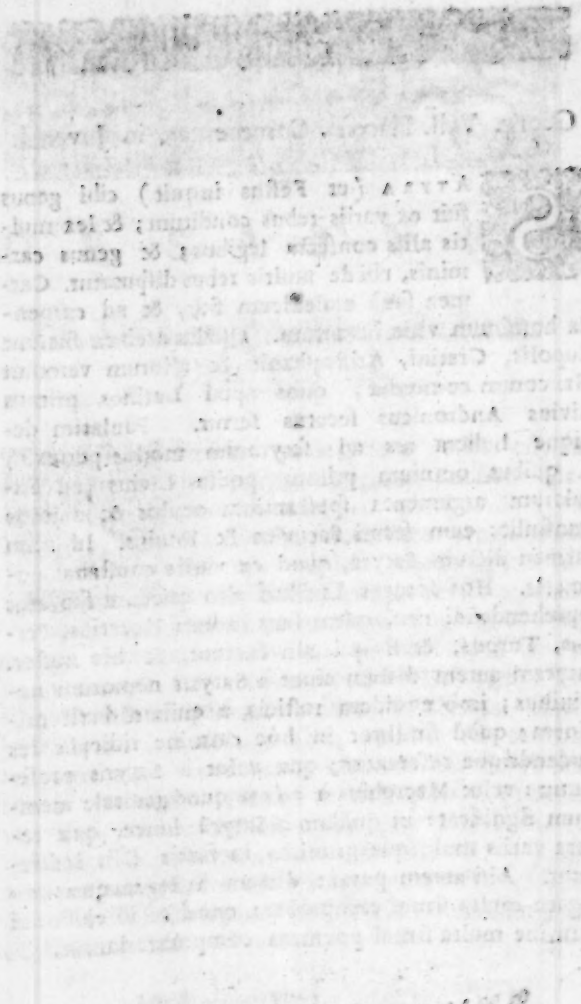

D. JUNII JUVENALIS

SATYRÆ.

SATYRA I.

SEMPER ego auditor tantúm? nunquámne reponam,
Vexatus toties rauci Theseïde Codri?
Impune ergo mihi recitaverit ille togatas,
Hic elegos? impune diem consumpserit ingens
Telephus? aut summi plenâ jam margine libri
Scriptus & in tergo necdum finitus Orestes?
Nota magìs nulli domus est sua, quàm mihi lucus
Martis, & Æoliis vicinum rupibus antrum
Vulcani. quid agant venti; quas torqueat umbras
Æacus; unde alius furtivæ devehat aurum
Pelliculæ: quantas jaculetur Monychus ornos;
Frontonis platani, convulsáque marmora clamant
Semper, & assiduo ruptæ lectore columnæ.
Expectes eadem à summo, minimóque Poëtâ.
Et nos ergo manum ferulæ subduximus: & nos
Consilium dedimus Syllæ, privatus ut altum

Dormiret. Stulta eſt clementia, cùm tot ubique
Vatibus occurras, perituræ parcere chartæ.
Cur tamen hôc libeat potiùs decurrere campo,
Per quem magnus equos Auruncæ flexit alumnus:
Si vacat, & placidi rationem admittitis, edam.
Cùm tener uxorem ducat ſpado: Mævia Tuſcum
Figat aprum, & nudâ teneat venabula mammâ:
Patricios omnes opibus cùm provocet unus,
Quo tondente gravis juveni mihi barba ſonabat:
Cùm pars Niliacæ plebis, cùm verna Canopi
Criſpinus, Tyrias humero revocante lacernas,
Ventilet æſtivum digitis ſudantibus aurum,
Nec ſufferre queat majoris pondera gemmæ:
Difficile eſt Satyram non ſcribere. nam quis iniquæ
Tam patiens urbis, tam ferreus, ut teneat ſe?
Cauſidici nova cùm veniat lectica Mathonis
Plena ipſo: & poſt hunc magni delator amici,
Et citò rapturus de nobilitate comeſâ
Quod ſupereſt: quem Maſſa timet; quem munere palpat
Carus; & à trepido Thymele ſummiſſa Latino:
Cùm te ſummoveant, qui teſtamenta merentur
Noctibus, in cœlum quos evehit optima ſummi
Nunc via proceſsûs, vetulæ veſica beatæ.
Unciolam Proculeius habet, ſed Gillo deuncem:
Partes quiſque ſuas, ad menſuram inguinis hæres
Accipiat ſanè mercedem ſanguinis, & ſic
Palleat, ut nudis preſſit qui calcibus anguem,
Aut Lugdunenſem Rhetor dicturus ad aram.
Quid referam, quantâ ſiccum jecur ardeat irâ,
Cùm populum gregibus comitum premat hic ſpoliator
Pupilli proſtantis? et hic damnatus inani
Judicio (quid enim ſalvis infamia nummis?)
Exul ab octavâ Marius bibit, & fruitur Dîs
Iratis: at tu victrix provincia ploras.
Hæc ego non credam Venuſinâ digna lucernâ?
Hæc egò non agitem? ſed quid magis? Heracleas,
Aut Diomedeas, aut mugitum Labyrinthi,
Et mare percuſſum puero, fabrúmque volantem?

Cùm leno accipiat mœchi bona, ſi capiendi
Jus nullum uxori, doctus ſpectare lacunar,
Doctus & ad calicem vigilanti ſtertere naſo:
Cùm fas eſſe putet curam ſperare cohortis
Qui bona donavit præſepibus, & caret omni
Majorum cenſu, dum pervolat axe citato
Flaminiam: puer Automedon nam lora tenebat,
Ipſe lacernatæ cùm ſe jactaret amicæ.
Nónne libet medio ceras implere capaces
Quadrivio? cùm jam ſextâ cervice feratur
Hinc atque indè patens, ac nudâ penè cathedrâ,
Et multùm referens de Mecænate ſupino
Signator falsò, qui ſe lautum, atque beatum
Exiguis tabulis, & gemmâ fecerat udâ.
Occurrit matrona potens, quæ molle Calenum
Porrectura viro miſcet ſitiente rubetam,
Inſtituſtque rudes melior Locuſta propinquas,
Per famam & populum nigros efferre maritos.
Aude aliquid brevibus Gyaris & carcere dignum,
Si vis eſſe aliquis: Probitas laudatur, & alget.
Criminibus debent hortos, prætoria, menſas,
Argentum vetus, & ſtantem extra pocula caprum.
Quem patitur dormire nurûs corruptor avaræ?
Quem ſponſæ turpes, & prætextatus adulter?
Si natura negat, facit indignatio verſum,
Qualemcunque poteſt: quales ego vel Cluvienus.
Ex quo Deucalion, nimbis tollentibus æquor,
Navigio montem aſcendit, ſortéſque popoſcit,
Paulatímque animâ caluerunt mollia ſaxa,
Et maribus nudas oſtendit Pyrrha puellas:
Quicquid agunt homines, votum, timor, ira, voluptas,
Gaudia, diſcurſus, noſtri eſt farrago libelli.
Et quando uberior vitiorum copia? quando
Major avaritiæ patuit ſinus? alea quando
Hos animos? neque enim loculis comitantibus itur
Ad caſum tabulæ, poſitâ ſed luditur arcâ.
Prœlia quanta illìc diſpenſatore videbis
Armigero! ſimpléxne furor ſeſtertia centum

Perdere; & horrenti tunicam non reddere ſervo?
Quis totidem erexit villas? quis fercula ſeptem
Secretò cœnavit avus? nunc ſportula primo
Limine parva ſedet, turbæ rapienda togatæ.
Ille tamen faciem priùs inſpicit, & trepidat, ne
Suppoſitus venias, ac falſo nomine poſcas.
Agnitus accipies. jubet à præcone vocari
Ipſos Trojugenas: nam vexant limen & ipſi
Nobiſcum. Da Prætori, da deinde Tribuno.
Sed libertinus prior eſt: Prior, inquit, ego adſum.
Cur timeam, dubitémve locum defendere? quamvis
Natus ad Euphratem, molles quod in aure feneſtræ
Arguerint, licèt ipſe negem: ſed quinque tabernæ
Quadringenta parant. quid confert purpura majus
Optandum, ſi Laurenti cuſtodit in agro
Conductas Corvinus oves? ego poſſideo plus
Pallante, & Licinis. expectent ergo Tribuni.
Vincant divitiæ; ſacro nec cedat honori,
Nuper in hanc urbem pedibus qui venerat albis.
Quandoquidem inter nos ſanctiſſima divitiarum
Majeſtas: etſi, funeſta Pecunia, templo
Nondum habitas, nullas nummorum ereximus aras,
Ut colitur Pax, atque Fides, Victoria, Virtus,
Quæque ſalutato crepitat Concordia nido.
Sed cùm ſummus honor finito computet anno,
Sportula quid referat, quantum rationibus addat:
Quid facient comites, quibus hinc toga, calceus hinc eſt,
Et panis, fumúſque domi? denſiſſima centum
Quadrantes lectica petit, ſequitúrque maritum
Languida, vel prægnans, & circumducitur uxor.
Hic petit abſenti, notâ jam callidus arte,
Oſtendens vacuam, & clauſam pro conjuge ſellam.
Galla mea eſt, inquit; citiùs dimitte: moraris?
Profer, Galla, caput. Noli vexare, quieſcit.
Ipſe dies pulchro diſtinguitur ordine rerum.
Sportula, deinde forum, juriſque peritus Apollo,
Atque triumphales, inter quas auſus habere
Neſcio quis titulos Ægyptius, atque Arabarches,

Cujus ad effigiem non tantùm meiere fas eſt.
Veſtibulis abeunt veteres, laſſíque clientes,
Votáque deponunt; quanquam longiſſima cœnæ
Spes homini: caules miſeris, atque ignis emendus.
Optima ſylvarum interea, pelagíque vorabit
Rex horum, vacuíſque thoris tantùm ipſe jacebit.
Nam de tot pulchris, & latis orbibus, & tam
Antiquis, unâ comedunt patrimonia menſâ.
Nullus jam paraſitus erit: ſed quis ferat iſtas
Luxuriæ ſordes? quanta eſt gula, quæ ſibi totos
Ponit apros, animal propter convivia natum?
Pœna tamen præſens, cùm tu deponis amictus
Turgidus, & crudum pavonem in balnea portas.
Hinc ſubitæ mortes, atque inteſtata ſenectus.
Jt nova, nec triſtis per cunctas fabula cœnas:
Ducitur iratis plaudendum funus amicis.
Nil erit ulterius, quod noſtris moribus addat
Poſteritas: eadem cupient faciéntque minores.
Omne in præcipiti vitium ſtetit. utere velis,
Totos pande ſinus. dicas hìc forſitan, unde
Ingenium par materiæ? unde illa priorum
Scribendi, quodcumque animo flagrante liberet,
Simplicitas, cujus non audeo dicere nomen?
Quid refert dictis ignoſcat Mutius, an non?
Pone Tigellinum, tedâ lucebis in illâ,
Quâ ſtantes ardent, qui fixo gutture fumant,
Et latum mediâ ſulcum deducit arenâ.
Qui dedit ergo tribus patruis aconita, vehetur
Penſilibus plumis, atque illinc deſpiciet nos?
Cùm veniet contrà, digito compeſce labellum:
Accuſator erit, qui verbum dixerit, hic eſt.
Securus licet Æneam, Rutulúmque ferocem
Committas: nulli gravis eſt percuſſus Achilles;
Aut multùm quæſitus Hylas, urnámque ſecutus.
Enſe velut ſtricto quoties Lucilius ardens
Infremuit, rubet auditor, cui frigida mens eſt
Criminibus, tacitâ ſudant præcordia culpâ.
Indè iræ, & lacrymæ. tecum priùs ergo voluta

Hæc animo, ante tubas: galeatum ſerò duelli
Pœnitet. experiar, quid concedatur in illos,
Quorum Flaminiâ tegitur cinis, atque Latinâ.

SATYRA II.

Ultra Sauromatas fugere hinc libet, & glacialem
Oceanum, quoties aliquid de moribus audent,
Qui Curios ſimulant, & Bacchanalia vivunt,
Indocti primùm: quanquam plena omnia gypſo
Chryſippi invenias. nam perfectiſſimus horum eſt,
Si quis Ariſtotelem ſimilem, vel Pittacon emit,
Et jubet archetypos pluteum ſervare Cleanthas.
Fronti nulla fides. Quis enim non vicus abundat
Triſtibus obſcœnis? caſtigas turpia, cùm ſis
Inter Socraticos notiſſima foſſa cinædos.
Hiſpida membra quidem, & duræ per brachia ſetæ
Promittunt atrocem animum: ſed podice lævi
Cæduntur tumidæ, medico ridente, mariſcæ.
Rarus ſermo illis, & magna libido tacendi,
Atque ſupercilio brevior coma. veriùs ergo,
Et magìs ingenuè Peribomius. hunc ego fatis
Imputo, qui vultu morbum, inceſsûque fatetur.
Horum ſimplicitas miſerabilis; his furor ipſe
Dat veniam. ſed pejores, qui talia verbis
Herculis invadunt, & de virtute locuti
Clunem agitant: ego te ceventem, Sexte, verebor,
Infamis Varillus ait? quo deterior te?
Loripedem rectus derideat, Æthiopem albus.
Quis tulerit Gracchos de ſeditione querentes?
Quis cœlum terris non miſceat, & mare cœlo,
Si fur diſpliceat Verri, homicida Miloni?

Clodius accuſet mœchos, Catilina Cethegum?
In tabulam Syllæ ſi dicant diſcipuli tres?
Qualis erat nuper tragico pollutus adulter
Concubitu: qui tunc leges revocârat amaras
Omnibus, atque ipſis Veneri Martíque timendas,
Cùm tot abortivis fœcundam Julia vulvam
Solveret, & patruo ſimiles effunderet offas.
Nónne igitur jure, ac meritò vitia ultima fictos
Contemnunt Scauros, & caſtigata remordent?
Non tulit ex illis torvum Laronia quemdam
Clamantem toties; ubi nunc lex Julia? dormis?
Ad quem ita ſubridens: Felicia tempora, quæ te
Moribus opponunt: habeat jam Roma pudorem.
Tertius è cœlo cecidit Cato. ſed tamen unde
Hæc emis, hirſuto ſpirant opobalſama collo
Quæ tibi? ne pudeat dominum monſtrare tabernæ.
Quòd ſi vexantur leges, ac jura, citari
Ante omnes debet Scantinia. Reſpice primùm
Et ſcrutare viros: faciunt hi plura; ſed illos
Defendit numerus, junctæque umbone phalanges.
Magna inter molles concordia. non erit ullum
Exemplum in noſtro tam deteſtabile ſexu.
Tædia non lambit Cluviam, nec Flora Catullam.
Hiſpo ſubit juvenes, & morbo pallet utroque.
Numquid nos agimus cauſas? civilia jura
Novimus? aut ullo ſtrepitu fora veſtra movemus?
Luctantur paucæ, comedunt coliphia paucæ.
Vos trahitis lanam, calathiſque peracta refertis
Vellera: vos tenui prægnantem ſtamine fuſum
Penelope meliùs, meliùs torquetis Arachne,
Horrida quale facit reſidens in codice pellex.
Notum eſt, cur ſolo tabulas impleverit Hiſter
Liberto; dederit vivus cur multa puellæ.
Dives erit, magno quæ dormit tertia lecto.
Tu nube, atque tace. donant arcana cylindros.
De nobis poſt hæc triſtis ſententia fertur.
Dat veniam corvis, vexat cenſura columbas.
Fugerunt trepidi vera ac manifeſta canentem.

Stoïcidæ, quid enim falsi Laronia? sed quid
Non facient alii cùm tu multicia sumas,
Cretice? et hanc vestem populo mirante perores
In Proculas, & Pollineas? est mœcha Fabulla:
Damnetur si vis, etiam Carfinia talem
Non sumet damnata togam. Sed Julius ardet,
Æstuo. Nudus agas; minùs est insania turpis.
En habitum, quo te leges ac jura ferentem
Vulneribus crudis populus modò victor, & illud
Montanum positis audiret vulgus aratris.
Quid? non proclames, in corpore judicis ista
Si videas? quæro an deceant multicia testem.
Acer, & indomitus, libertatisque magister
Cretice pelluces. Dedit hanc contagio labem,
Et dabit in plures: sicut grex totus in agris
Unius scabie cadit, & porrigine porci;
Uváque conspectâ livorem ducit ab uvâ.
Fœdius hoc aliquid quandoque audebis amictu.
Nemo repentè fuit turpissimus. accipient te
Paulatim, qui longa domi redimicula sumunt
Frontibus, & toto posuere monilia collo,
Atque Bonam teneræ placant abdomine porcæ,
Et magno cratere Deam: sed more siniſtro
Exagitata procul non intrat fœmina limen.
Solis ara Deæ maribus patet: ite profanæ,
Clamatur: nullo gemit hìc tibicina cornu.
Talia secretâ coluerunt Orgia tedâ
Ceeropiam soliti Baptæ lassare Corytto.
Ille supercilium madidâ fuligine tinctum
Obliquâ producit acu; pingítque trementes
Attollens oculos: vitreo bibit ille Priapo,
Reticulúmque comis auratum ingentibus implet
Cærulea indutus scutulata, aut galbana rasa;
Et per Junonem, domini jurante ministro.
Ille tenet speculum pathici gestamen Othonis:
Actoris Arunci spolium, quo se ille videbat
Armatum, cùm jam tolli vexilla juberet.
Res memoranda novis annalibus, atque recenti

Hiſtoriâ, ſpeculum civilis ſarcina belli.
Nimirum ſummi ducis eſt occidere Galbam,
Et curare cutem ſummi conſtantia civis,
Bebriaci in campo ſpolium affectare palati,
Et preſſum in faciem digitis extendere panem,
Quod nec in Aſſyrio pharetrata Semiramis orbe,
Mœſta nec Actiacâ fecit Cleopatra carinâ.
Hìc nullûs verbis pudor, aut reverentia menſæ.
Hìc turpis Cybeles, & fractâ voce loquendi
Libertas, & crine ſenex fanaticus albo
Sacrorum antiſtes, rarum ac memorabile magni
Gutturis exemplum, conducendúſque magiſter.
Quid tamen expectant, Phrygio quos tempus erat jam
More ſupervacuam cultris abſcindere carnem?
Quadringenta dedit Gracchus ſeſtertia, dotem
Cornicini; ſive hic recto cantaverat ære.
Signatæ tabulæ; dictum, feliciter; ingens
Cœna ſedet; gremio jacuit nova nupta mariti.
O proceres, cenſore opus eſt, an haruſpice nobis?
Scilicet horreres, majoráque monſtra putares,
Si mulier vitulum, vel ſi bos ederet agnum?
Segmenta, & longos habitus, & flamea ſumit,
Arcano qui ſacra ferens nutantia loro
Sudavit clypeis ancilibus. O pater urbis,
Unde nefas tantum Latiis paſtoribus? unde
Hæc tetigit, Gradive, tuos urtica nepotes?
Traditur ecce viro clarus genere, atque opibus vir:
Nec galeam quaſſas, nec tertam cuſpide pulſas,
Nec quereris patri. Vade ergo, & cede ſeveri
Jugeribus campi, quem negligis. Officium cras
Primo ſole mihi peragendum in valle Quirini.
Quæ cauſa officii? quid quæris? nubit amicus,
Nec multos adhibet. liceat modò vivere; fient,
Pient iſta palàm, cupient & in acta referri.
Interea tormentum ingens nubentibus hæret,
Quòd nequeunt parere, & partu retinere maritos.
Sed melius, quòd nil animis in corpora juris
Natura indulget. ſteriles moriuntur, & illis—

Turgida non prodeſt conditâ pyxide Lyde;
Nec prodeſt agili palmas præbere Luperco.
Vicit & hoc monſtrum tunicati fuſcina Gracchi,
Luſtravítque fugâ mediam gladiator arenam,
Et Capitolinis generoſior, & Marcellis,
Et Catulis, Paulíſque minoribus, & Fabiis, &
Omnibus ad podium ſpectantibus: his licèt ipſum
Admoveas, cujus tunc munere retia miſit.
Eſſe aliquos Manes, & ſubterranea regna,
Et contum, & Stygio ranas in gurgite nigras,
Atque unâ tranſire vadum tot millia cymbâ,
Nec pueri credunt, niſi qui nondum ære lavantur.
Sed tu vera puta. Curius quid ſentit, & ambo
Scipiadæ? quid Fabricius, manéſque Camilli?
Quid Cremeræ legio, & Cannis conſumpta juventus,
Tot bellorum animæ? quoties hinc talis ad illos
Umbra venit, cuperent luſtrari, ſi qua darentur
Sulphura cum tedis, & ſi foret humida laurus.
Illuc heu miſeri traducimur: arma quidem ultra
Littora Jubernæ promovimus, & modò captas
Orcadas, ac minimâ contentos nocte Britannos.
Sed quæ nunc populi fiunt victoris in urbe,
Non faciunt illi, quos vicimus: & tamen unus
Armenius Zalates cunctis narratur ephebis
Mollior ardenti ſeſe indulſiſſe Tribuno.
Aſpice, quid faciant commercia: venerat obſes.
Hìc fiunt homines. nam ſi mora longior urbem
Indulſit pueris, non unquam deerit amator:
Mittentur bracæ, cultelli, fræna, flagellum.
Sic prætextatos referunt Artaxata mores.

SATYRA

SATYRA III.

QUAMVIS digreſſu veteris confuſus amici,
Laudo tamen, vacuis quòd ſedem figere Cumis
Deſtinet, atque unum civem donare Sibyllæ.
Janua Baiarum eſt, & gratum littus amœni
Receſſûs. ego vel Prochytam præpono Suburræ.
Nam quid tam miſerum, & tam ſolum vidimus, ut non
Deterius credas horrere incendia, lapſus
Tectorum aſſiduos, ac mille pericula ſævæ
Urbis, & Auguſto recitantes menſe Poëtas?
Sed dum tota domus rhedâ componitur unâ,
Subſtitit ad veteres arcus, madidámque Capenam;
Hìc ubi nocturnæ Numa conſtituebat amicæ.
Nunc ſacri fontis nemus, & delubra locantur
Judæis, quorum cophinus, fœnúmque ſupellex.
Omnis enim populo mercedem pendere juſſa eſt
Arbor, & ejectis mendicat ſylva Camœnis.
In vallem Ægeriæ deſcendimus, & ſpeluncas
Diſſimiles veris. quanto præſtantius eſſet
Numen aquæ, viridi ſi margine clauderet undas
Herba, nec ingenuum violarent marmora tophum?
Hìc tunc Umbritius; Quando artibus, inquit, honeſtis
Nullus in urbe locus, nulla emolumenta laborum,
Res hodie minor eſt, herè quàm fuit, ac eadem cras
Deteret exiguis aliquid; proponimus illuc
Ire, fatigatas ubi Dædalus exuit alas:
Dum nova canities, dum prima, & recta ſenectus,
Dum ſupereſt Lacheſi quod torqueat, & pedibus me
Porto meis, nullo dextram ſubeunte bacillo,
Cedamus patriâ; vivant Arturius iſthìc,

Et Catulus: maneant qui nigra in candida vertunt,
Queis facile eſt ædem conducere, flumina, portus,
Siccandam eluviem, portandum ad buſta cadaver,
Et præbere caput dominâ venale ſub haſtâ.
Quondam hi cornicines, & municipalis arenæ
Perpetui comites, notæque per oppida buccæ,
Munera nunc edunt, & verſo pollice vulgi
Quemlibet occidunt populariter: indè reverſi
Conducunt foricas. & cur non omnia? cùm ſint
Quales ex humili magna ad faſtigia rerum
Extollit, quoties voluit Fortuna jocari.
Quid Romæ faciam? mentiri neſcio: librum,
Si malus eſt, nequeo laudare, & poſcere: motus
Aſtrorum ignoro: funus promittere patris
Nec volo, nec poſſum: ranarum viſcera nunquam
Inſpexi: ferre ad nuptam quæ mittit adulter,
Quæ mandat, nôrint alii; me nemo miniſtro
Fur erit: atque ideo nulli comes exeo, tanquam
Mancus, & extinctæ corpus non utile dextræ.
Quis nunc diligitur, niſi conſcius, & cui ſervens
Æſtuat occultis animus, ſempérque tacendis?
Nil tibi ſe debere putat, nil conferet unquam,
Participem qui te ſecreti fecit honeſti.
Carus erit Verri, qui Verrem tempore, quo vult,
Accuſare poteſt. tanti tibi non ſit opaci
Omnis arena Tagi, quódque in mare volvitur aurum,
Ut ſomno careas, ponendáque præmia ſumas
Triſtis, & à magno ſemper timearis amico.
Quæ nunc divitibus gens acceptiſſima noſtris:
Et quos præcipuè fugiam, properabo fateri;
Nec pudor obſtabit. non poſſum ferre, Quirites,
Græcam urbem; quamvis quota portio fæcis Achææ?
Jampridem Syrus in Tiberim defluxit Orontes,
Et linguam, & mores, & cum tibicine chordas
Obliquas, necnon gentilia tympana ſecum
Vexit, & ad Circum juſſas proſtare puellas.
Ite, quibus grata eſt pictâ lupa barbara mitrâ.
Ruſticus ille tuus ſumit trechedipna, Quirine,

Et ceromatico fert niceteria collo.
Hic altâ Sicyone, aſt hic Amydone relictâ,
Hic Andro, ille Samo, hic Trallibus, aut Alabandis,
Eſquilias, dictúmque petunt à vimine collem,
Viſcera magnarum domuum, dominíque futuri.
Ingenium velox, audacia perdita, ſermo
Promptus, & Iſæo torrentior: ede, quid illum
Eſſe putes? quemvis hominem ſecum attulit ad nos.
Grammaticus, rhetor, geometres, pictor, aliptes,
Augur, ſchœnobates, medicus, magus: omnia novit,
Græculus eſuriens, in cœlum juſſeris, ibit.
Ad ſummam non Maurus erat, nec Sarmata, nec Thrax,
Qui ſumpſit pennas, mediis ſed natus Athenis.
Horum ego non fugiam conchylia? me prior ille
Signabit? fultúſque toro meliore recumbet
Advectus Romam, quo pruna, & coctona vento?
Uſque adeò nihil eſt, quòd noſtra infantia cœlum
Hauſit Aventini baceâ nutrita Sabinâ?
Quid quòd adulandi gens prudentiſſima laudat
Sermonem indocti, faciem deformis amici;
Et longum invalidi collum cervicibus æquat
Herculis, Antæum procul à tellure tenentis?
Miratur vocem anguſtam, quâ deteriùs nec
Ille ſonat, quo mordetur gallina marito.
Hæc eadem licet & nobis laudare: ſed illis
Creditur. an melior cùm Thaïda ſuſtinet, aut cùm
Uxorem comœdus agit, vel Dorida nullo
Cultam palliolo? mulier nempe ipſa videtur,
Non perſona loqui: vacua & plena omnia dicas
Infra ventriculum, & tenui diſtantia rimâ.
Nec tamen Antiochus, nec erit mirabilis illîc
Aut Stratocles, aut cum molli Demetrius Hæmo.
Natio comœda eſt. rides? majore cachinno
Concutitur: flet, ſi lacrymas aſpexit amici:
Nec dolet. igniculum brumæ ſi tempore poſcas,
Accipit endromidem: ſi dixeris, æſtuo, ſudat.
Non ſumus ergo pares: melior qui ſemper & omni
Nocte diêque poteſt alienum ſumere vultum;

A facie jactare manus, laudare paratus,
Si benè ructavit, si rectum minxit amicus,
Si trulla inverso crepitum dedit aurea fundo.
Præterea sanctum nihil est, & ab inguine tutum;
Non matrona laris, non filia virgo, neque ipse
Sponsus lævis adhuc, non filius antè pudicus.
Horum si nihil est, aulam resupinat amici.
Scire volunt secreta domûs atque indè timeri.
Et quoniam cœpit Græcorum mentio, transi
Gymnasia, atque audi facinus majoris abollæ.
Stoïcus occidit Baream, delator amicum,
Discipulúmque senex, ripâ nutritus in illâ,
Ad quam Gorgonei delapsa est penna caballi.
Non est Romano cuiquam locus hìc, ubi regnat
Protogenes aliquis, vel Diphilus, aut Erimanthus,
Qui gentis vitio nunquam partitur amicum;
Solus habet. nam cùm facilem stillavit in aurem
Exiguum de naturæ, patriæque veneno,
Limine summoveor: perierunt tempora longi
Servitii: nusquam minor est jactura clientis.
Quod porrò officium (ne nobis blandiar) aut quod
Pauperis hìc meritum; si curet nocte togatus
Currere, cùm prætor lictorem impellat, & ire
Præcipitem jubeat dudum vigilantibus orbis;
Ne prior Albinam, aut Modiam collega salutet?
Divitis hic servi claudit latus ingenuorum
Filius; alter enim, quantum in legione tribuni
Accipiunt, donat Calvinæ, vel Catienæ,
Ut semel atque iterum super illam palpitet: at tu
Cùm tibi vestiti facies scorti placet, hæres,
Et dubitas altâ Chionem deducere sellâ.
Da testem Romæ tam sanctum, quàm fuit hospes
Numinis Idæi: procedat vel Numa, vel qui
Servavit trepidam flagranti ex æde Minervam.
Protinus ad censum: de moribus ultima fiet
Quæstio: quot pascit servos, quot possidet agri
Jugera, quàm multâ magnâque paropside cœnat.
Quantum quisque suâ nummorum servat in arcâ,

Tantum habet & fidei: jures licèt & Samothracum,
Et noſtrorum aras, contemnere fulmina pauper
Creditur, atque Deos, Dîs ignoſcentibus ipſis.
Quid, quòd materiam præbet causáſque jocorum
Omnibus hic idem, ſi fœda & ſciſſa lacerna,
Si toga ſordidula eſt, & ruptâ calceus alter
Pelle patet; vel ſi conſuto vulnere craſſum
Atque recens linum oſtendit non una cicatrix?
Nil habet infelix paupertas durius in ſe,
Quàm quòd ridiculos homines facit: Exeat, inquit,
Si pudor eſt, & de pulvino ſurgat equeſtri,
Cujus res legi non ſufficit, & ſedeant hìc
Lenonum pueri quocunque in fornice nati.
Hìc plaudat nitidi præconis filius inter
Pinnirapi cultos juvenes, juvenéſque laniſtæ.
Sic libitum vano, qui nos diſtinxit, Othoni.
Quis gener hìc placuit cenſu minor, atque puellæ
Sarcinulis impar? quis pauper ſcribitur hæres?
Quando in conſilio eſt ædilibus? agmine facto
Debuerant olim tenues migráſſe Quirites.
Haud facilè emergunt, quorum virtutibus obſtat
Res anguſta domi. ſed Romæ durior illis
Conatus: magno hoſpitium miſerabile, magno
Servorum ventres, & frugi cœnula magno.
Fictilibus cœnare pudet, quod turpe negavit
Tranſlatus ſubitò ad Marſos, menſámque Sabellam,
Contentúſque illic Veneto, duróque cucullo.
Pars magna Italiæ eſt (ſi verum admittimus) in quâ
Nemo togam ſumit niſi mortuus. ipſa dierum
Feſtorum herboſo colitur ſiquando theatro
Majeſtas: tandémque redit ad pulpita notum
Exodium, cùm perſonæ pallentis hiatum
In gremio matris formidat ruſticus infans:
Æquales habitus illìc, ſimilémque videbis
Orcheſtram, & populum; clari velamen honoris,
Sufficiunt tunicæ ſummis ædilibus albæ.
Hìc ultra vires habitûs nitor: hìc aliquid plus,
Quàm ſatìs eſt, interdum alienâ ſumitur arcâ.

Commune id vitium eſt: hìc vivimus ambitiosâ
Paupertate omnes: quid te moror? Omnia Romæ
Cum pretio. quid das, ut Coſſum aliquando ſalutes?
Ut te reſpiciat clauſo Veiento labello?
Ille metit barbam, crinem hic deponit amati:
Plena domus libis venalibus: accipe, & illud
Fermentum tibi habe: præſtare tributa clientes
Cogimur, & cultis augere peculia ſervis.
Quis timet, aut timuit gelidâ Præneſte ruinam;
Aut poſitis nemoroſa inter juga Volſiniis, aut
Simplicibus Gabiis, aut proni Tiburis arce?
Nos urbem colimus tenui tibicine fultam
Magnâ parte ſui: nam ſic labentibus obſtat
Villicus, & veteris rimæ contexit hiatum,
Securos pendente jubet dormire ruinâ.
Vivendum eſt illìc, ubi nulla incendia, nulli
Nocte metus: jam poſcit aquam, jam frivola transfert
Ucalegon; tabulata tibi jam tertia fumant.
Tu neſcis. nam ſi gradibus trepidatur ab imis,
Ultimus ardebit, quem tegula ſola tuetur
A pluviâ; molles ubi reddunt ova columbæ.
Lectus erat Codro Proculâ minor, urceoli ſex,
Ornamentum abaci; necnon & parvulus infrà
Cantharus, & recubans ſub eodem marmore Chiron;
Jámque vetus Græcos ſervabat ciſta libellos,
Et divina Opici rodebant carmina mures.
Nil habuit Codrus: quis enim negat? & tamen illud
Perdidit infelix totum nil: ultimus autem
Ærumnæ cumulus, quòd nudum, & fruſtra rogantem
Nemo cibo, nemo hoſpitio, tectóque juvabit.
Si magna Aſturii cecidit domus: horrida mater,
Pullati proceres, differt vadimonia prætor:
Tunc geminus caſus urbis, tunc odimus ignem.
Ardet adhuc, & jam accurrit qui marmora donet,
Conferat impenſas. hic nuda, & candida ſigna;
Hic aliquid præclarum Euphranoris, & Polycleti,
Phæcaſianorum vetera ornamenta deorum.
Hic libros dabit, & forulos, mediámque Minervam;

Hic modium argenti: meliora, ac plura reponit
Perſicus orborum lautiſſimus, & meritò jam
Suſpectus, tanquam ipſe ſuas incenderit ædes.
Si potes avelli Circenſibus, optima Soræ,
Aut Fabrateriæ domus, aut Fruſinone paratur:
Quanti nunc tenebras unum conducis in annum.
Hortulus hìc, puteúſque brevis, nec reſte movendus,
In tenues plantas facili diffunditur hauſtu.
Vive bidentis amans, & culti villicus horti,
Unde epulum poſſis centum dare Pythagoræis.
Eſt aliquid quocunque loco, quocunque receſſu,
Unius ſeſe dominum feciſſe lacertæ.
Elurimus hìc æger moritur vigilando; ſed illum
Languorem peperit cibus imperfectus, & hærens
Ardenti ſtomacho. nam quæ meritoria ſomnum
Admittunt? magnis opibus dormitur in urbe.
Indè caput morbi: rhedarum tranſitus arcto
Vicorum inflexu, & ſtantis convicia mandræ
Eripiunt ſomnum Druſo, vitulíſque marinis.
Si vocat officium, turbâ cedente vehetur
Dives, & ingenti curret ſuper ora Liburno,
Atque obiter leget, aut ſcribet, vel dormiet intus.
Namque facit ſomnum clausâ lectica feneſtrâ.
Antè tamen veniet: nobis properantibus obſtat
Unda prior, magno populus premit agmine lumbos,
Qui ſequitur: ferit hic cubito, ferit aſſere duro
Alter; at hic tignum capiti incutit, ille metretam:
Pinguia crura luto; plantâ mox undique magnâ
Calcor, & in digito clavus mihi militis hæret.
Nónne vides quanto celebretur ſportula fumo?
Centum convivæ; ſequitur ſua quemque culina.
Corbulo vix ferret tot vaſa ingentia, tot res
Impoſitas capiti, quas recto vertice portat
Servulus infelix; & curſu ventilat ignem.
Scinduntur tunicæ ſartæ; modò longa coruſcat
Sarraco veniente abies, atque altera pinum
Plauſtra vehunt, nutant altè, populóque minantur.
Nam ſi procubuit, qui ſaxa Liguſtica portat

Axis, & everſum fudit ſuper agmina montem,
Quid ſupereſt de corporibus? quis membra, quis oſſa
Invenit? obtritum vulgi perit omne cadaver,
More animæ. domus interea ſecura patellas
Jam lavat, & buccâ foculum excitat, & ſonat unctis
Strigilibus, & pleno componit lintea gutto.
Hæc inter pueros variè properantur: at ille
Jam ſedet in ripâ, tetrúmque novitius horret
Porthmea, nec ſperat cœnoſi gurgitis alnum
Infelix, nec habet quem porrigat ore trientem.
Reſpice nunc alia, ac diverſa pericula noctis.
Quod ſpatium tectis ſublimibus, unde cerebrum
Teſta ferit, quoties rimoſa, & curta feneſtris
Vaſa cadunt, quanto percuſſum pondere ſignent,
Et lædant ſilicem. poſſis ignavus haberi,
Et ſubiti caſûs improvidus, ad cœnam ſi
Inteſtatus eas: adeò tot fata, quot illâ
Nocte patent vigiles, te prætereunte, feneſtræ.
Ergo optes, votúmque feras miſerabile tecum,
Ut ſint contentæ patulas effundere pelves.
Ebrius, ac petulans, qui nullum fortè cecidit,
Dat pœnas, noctem patitur lugentis amicum
Pelidæ, cubat in faciem, mox deinde ſupinus.
Ergo non aliter poterit dormire: quibuſdam
Somnum rixa facit: ſed quamvis improbus annis,
Atque mero fervens, cavet hunc, quem coccina læna
Vitari jubet, & comitum longiſſimus ordo:
Multum præterea flammarum, atque ænea lampas:
Me, quem Luna ſolet deducere, vel breve lumen
Candelæ, cujus diſpenſo & tempero filum,
Contemnit. miſeræ cognoſce procœmia rixæ:
Si rixa eſt, ubi tu pulſas, ego vapulo tantúm.
Stat contrà, ſtariſque jubet: parere neceſſe eſt.
Nam quid agas, cùm te furioſus cogat, & idem
Fortior? Unde venis? Exclamat: cujus aceto,
Cujus conche tumes? quis tecum ſectile porrum
Sutor, & elixi vervecis labra comedit?
Nil mihi reſpondes? aut dic, aut accipe calcem.

Ede ubi consistas: in quâ te quæro proseuchâ?
Dicere si tentes aliquid, tacitúsve recedas,
Tantundem est: feriunt pariter: vadimonia deinde
Irati faciunt: libertas pauperis hæc est.
Pulsatus rogat, & pugnis concisus adorat,
Ut liceat paucis cum dentibus inde reverti.
Nec tamen hoc tantùm metuas. nam qui spoliet te,
Non deerit, clausis domibus, postquam omnis ubique
Fixa catenatæ siluit compago tabernæ.
Interdum & ferro subitus grassator agit rem,
Armato quoties tutæ custode tenentur
Et Pomptina palus, & Gallinaria pinus.
Sic inde huc omnes tanquam ad vivaria currunt.
Quâ fornace graves, quâ non incude catenæ?
Maximus in vinclis ferri modus, ut timeas, ne
Vomer deficiat, ne marræ, & sarcula desint.
Felices proavorum atavos, felicia dicas
Sæcula, quæ quondam sub regibus atque tribunis
Viderunt uno contentam carcere Romam.
His alias poteram, & plures subnectere causas:
Sed jumenta vocant, & Sol inclinat; eundum est.
Nam mihi commotâ jamdudum mulio virgâ
Innuit: ergo vale nostri memor; & quoties te
Roma tuo refici properantem reddet Aquino;
Me quoque ad Elvinam Cererem, vestrámque Dianam
Convelle à Cumis: satyrarum ego (ni pudet illas)
Adjutor gelidos veniam caligatus in agros.

SATYRA

SATYRA IV.

ECCE iterum Criſpinus; & eſt mihi ſæpe vocandus
Ad partes, monſtrum nullâ virtute redemptum
A vitiis, æger, ſolâque libidine fortis:
Delicias viduæ tantùm aſpernatur adulter.
Quid refert igitur, quantis jumenta fatiget
Porticibus, quantâ nemorum vectetur in umbrâ,
Jugera quot vicina foro, quas emerit ædes?
Nemo malus felix, minimè corruptor, & idem
Inceſtus, cum quo nuper vittata jacebat
Sanguine adhuc vivo terram ſubitura ſacerdos.
Sed nunc de factis leviſoribus: & tamen alter
Si feciſſet idem, caderet ſub judice morum.
Nam quod turpe bonis, Titio, Seióque, decebat
Criſpinum. quid agas, cùm dira & fœdior omni
Crimine perſona eſt? mullum ſex millibus emit,
Æquantem ſanè paribus ſeſtertia libris,
Ut perhibent, qui de magnis majora loquuntur.
Conſilium laudo artificis, ſi munere tanto
Præcipuam in tabulis ceram ſenis abſtulit orbi.
Eſt ratio ulterior, magnæ ſi miſit amicæ,
Quæ vehitur clauſo latis ſpecularibus antro.
Nil tale expectes: emit ſibi. multa videmus,
Quæ miſer & frugi non fecit Apicius. hoc tu
Succinctus patriâ quondam Criſpine papyro?
Hoc pretium ſquamæ? potuit fortaſſe minoris
Piſcator, quàm piſcis emi. provincia tanti
Vendit agros; ſed majores Appulia vendit.
Quales tunc epulas ipſum glutiſſe putemus
Induperatorem? cùm tot ſeſtertia, partem
Exiguam, & modicæ ſumptam de margine cœnæ

Purpureus magni ructaret ſcurra palati,
Jam princeps equitum, magnâ qui voce ſolebat
Vendere municipes fractâ de merce ſiluros?
Incipe Calliope, licet hìc conſidere: non eſt
Cantandum; res vera agitur. narrate, puellæ
Pierides; proſit mihi vos dixiſſe puellas.
Cùm jam ſemianimum laceraret Flavius orbem
Ultimus, & calvo ſerviret Roma Neroni,
Incidit Adriaci ſpatium admirabile rhombi,
Ante domum Veneris, quam Dorica ſuſtinet Ancon,
Implevítque ſinus: neque enim minor hæſerat illis,
Quos operit glacies Mæotica, ruptáque tandem
Solibus effundit torpentis ad oſtia Ponti
Deſidiâ tardos, & longo frigore pingues.
Deſtinat hoc monſtrum cymbæ liníque magiſter
Pontifici ſummo. quis enim proponere talem,
Aut emere auderet? cùm plena & littora multo
Delatore forent; diſperſi protinus algæ
Inquiſitores agerent cum remige nudo;
Non dubitaturi fugitivum dicere piſcem,
Depaſtúmque diu vivaria Cæſaris, indè
Elapſum, veterem ad dominum debere reverti.
Si quid Palphurio, ſi credimus Armillato,
Quicquid conſpicuum, pulchrúmque ex æquore toto eſt,
Res fiſci eſt, ubicunque natat: donabitur ergo,
Ne pereat, jam letifero cedente pruinis
Autumno, jam quartanam ſperantibus ægris.
Stridebat deformis hyems, prædámque recentem
Servabat: tamen hic properat, velut urgeat Auſter.
Utque lacus ſuberant, ubi quanquam diruta ſervat
Ignem Trojanum, & Veſtam colit Alba minorem,
Obſtitit intranti miratrix turba parumper.
Ut ceſſit, facili patuerunt cardine valvæ.
Excluſi expectant admiſſa obſonia patres.
Itur ad Atridem: tum Picens, Accipe, dixit,
Privatis majora focis; genialis agatur
Iſte dies; propera ſtomachum laxare ſaginis,
Et tua ſervatum conſume in ſæcula rhombum.

Ipſe capi voluit. quid apertius? & tamen illi
Surgebant criſtæ. nihil eſt, quod credere de ſe
Non poſſit, cùm laudatur dis æqua poteſtas.
Sed deerat piſci patinæ menſura. vocantur
Ergo in concilium proceres, quos oderat ille;
In quorum facie miſeræ, magnæque ſedebat
Pallor amicitiæ. primus, clamante Liburno,
Currite, jam ſedit, raptâ properabat abollâ
Pegaſus, attonitæ poſitus modò villicus urbi.
Anne aliud tunc præfecti? quorum optimus, atque
Interpres legum ſanctiſſimus; omnia quanquam
Temporibus diris tractanda putabat inermi
Juſtitiâ. venit & Criſpi jucunda ſenectus,
Cujus erant mores, qualis facundia, mite
Ingenium. maria, ac terras, populóſque regenti
Quis comes utilior, ſi clade & peſte ſub illâ
Sævitiam damnare, & honeſtum afferre liceret
Conſilium? ſed quid violentius aure tyranni?
Cum quo de pluviis, aut æſtibus, aut nimboſo
Vere locuturi fatum pendebat amici?
Ille igitur nunquam direxit brachia contra
Torrentem. nec civis erat, qui libera poſſet
Verba animi proferre, & vitam impendere vero.
Sic multas hyemes, atque octogeſima vidit
Solſtitia, his armis, illâ quoque tutus in aulâ.
Proximus ejuſdem properabat Acilius ævi
Cum juvene indigno, quem mors tam ſæva maneret,
Et domini gladiis tam feſtinata: ſed olim
Prodigio par eſt in nobilitate ſenectus.
Unde fit, ut malim fraterculus eſſe gigantum.
Profuit ergo nihil miſero, quòd cominus urſos
Figebat Numidas, Albanâ nudus arenâ
Venator. quis enim jam non intelligat artes
Patricias? quis priſcus illud miretur acumen,
Brute, tuum? facile eſt barbato imponere regi.
Nec melior vultu quamvis ignobilis ibat
Rubrius, offenſæ veteris reus, atque tacendæ:
Et tamen improbior ſatyram ſcribente cinædo.

Montani quoque venter abeſt abdomine tardus:
Et matutino ſudans Criſpinus amomo,
Quantum vix redolent duo funera: ſævior illo
Pompeius tenui jugulos aperire ſuſurro:
Et qui vulturibus ſervabat viſcera Dacis
Fuſcus, marmoreâ meditatus prœlia villâ:
Et cum mortifero prudens Veiento Catullo,
Qui nunquam viſæ flagrabat amore puellæ, [ſtrum,
Grande, & conſpicuum noſtro quoque tempore mon-
Cæcus adulator, dirúſque à ponte ſatelles,
Dignus Aricinos qui mendicaret ad axes,
Blandáque devexæ jactaret baſia rhedæ.
Nemo magìs rhombum ſtupuit: nam plurima dixit
In lævum converſus: at illi dextra jacebat
Bellua: ſic pugnas Cilicis laudabat, & ictus;
Et pegma, & pueros indè ad velaria raptos.
Non cedit Veiento, ſed ut fanaticus œſtro
Percuſſus, Bellona, tuo divinat; Et ingens
Omen habes, inquit, magni clariſque triumphi:
Regem aliquem capies, aut de temone Britanno
Excidet Arviragus: peregrina eſt bellua. cernis
Erectas in terga ſudes? hoc defuit unum
Fabricio, patriam ut rhombi memoraret, & annos.
Quidnam igitur cenſes? conciditur? abſit ab illo
Dedecus hoc, Montanus ait; teſta alta paretur,
Quæ tenui muro ſpatioſum colligat orbem.
Debetur magnus patinæ ſubitúſque Prometheus.
Argillam, atque rotam citiùs properate: ſed ex hôc
Tempore jam, Cæſar, figuli tua caſtra ſequantur.
Vicit digna viro ſententia: noverat ille
Luxuriam imperii veterem, noctéſque Neronis
Jam medias, aliámque famem, cùm pulmo falerno
Arderet. nulli major fuit uſus edendi
Tempeſtate meâ. Circeis nata forent, an
Lucrinum ad ſaxum, Rutupinóve edita fundo
Oſtrea, callebat primo deprendere morſu:
Et ſemel aſpecti littus dicebat echini.
Surgitur, & miſſo proceres exire jubentur

Concilio, quos Albanam dux magnus in arcem
Traxerat attonitos, & festinare coactos,
Tanquam de Cattis aliquid, torvísque Sicambris
Dicturus; tanquam diversis partibus orbis
Anxia præcipiti veniſſet epiſtola pinnâ.
Atque utinam his potiùs nugis tota illa dediſſet
Tempora sævitiæ, claras quibus abſtulit urbi
Illuſtréſque animas impune, & vindice nullo.
Sed periit, poſtquam cerdonibus eſſe timendus
Cœperat; hoc nocuit Lamiarum cæde madenti.

SATYRA V.

Si te propoſiti nondum pudet, atque eadem
eſt mens,
Ut bona ſumma putes, alienâ vivere quadrâ;
Si potes illa pati, quæ nec Sarmentus iniquas
Cæſaris ad menſas, nec vilis Galba tuliſſet,
Quamvìs jurato metuam tibi credere teſti.
Ventre nihil novi frugalius. hoc tamen ipſum
Defeciſſe puta, quod inani ſufficit alvo.
Nulla crepido vacat? nuſquam pons, & tegetis pars
Dimidiâ brevior? tantíne injuria cœnæ?
Tam jejuna fames; cùm poſſis honeſtiùs illìc
Et tremere, & ſordes farris mordere canini?
Primo fige loco, quòd tu diſcumbere juſſus
Mercedem ſolidam veterum capis officiorum.
Fructus amicitiæ magnæ, cibus: imputat hunc rex,
Et quamvìs rarum, tamen imputat. ergo duos poſt
Si libuit menſes neglectum adhibere clientem,
Tertia ne vacuo ceſſaret culcitra lecto,
Unà ſimus, ait. votorum ſumma: quid ultrà
Quæris? habet Trebius propter quod rumpere ſomnum
Debeat, & ligulas dimittere, ſollicitus, ne

Tota

Tota ſalutatrix jam turba peregerit orbem
Sideribus dubiis, aut illo tempore, quo ſe
Frigida circumagunt pigri ſarraca Bootæ.
Qualis cœna tamen? Vinum quod ſuccida nolit
Lana pati: de convivâ Corybanta videbis.
Jurgia proludunt; ſed mox & pocula torques
Saucius, & rubrâ deterges vulnera mappâ;
Inter vos quoties, libertorúmque cohortem
Pugna Saguntinâ fervet commiſſa lagenâ.
Ipſe capillato diffuſum conſule potat,
Calcatámque tenet bellis ſocialibus uvam,
Cardiaco nunquam cyathum miſſurus amico.
Cras bibet Albanis aliquid de montibus, aut de
Setinis, cujus patriam, titulúmque ſenectus
Delevit multâ veteris fuligine teſtæ:
Quale coronati Thraſea, Helvidiúſque bibebant,
Brutorum, & Caſsî natalibus. ipſe capaces
Heliadum cruſtas, & inæquales beryllos,
Virro tenet phialas. tibi non committitur aurum:
Vel ſi quando datur, cuſtos affixus ibidem,
Qui numeret gemmas, unguéſque obſervet acutos.
Da veniam: præclara illîc laudatur iaſpis,
Nam Virro (ut multi) gemmas ad pocula transfert
A digitis; quas in vaginæ fronte ſolebat
Ponere zelotypo juvenis prælatus Hiarbæ.
Tu Beneventani ſuroris nomen habentem
Siccabis calicem naſorum quatuor, ac jam
Quaſſatum, & rupto poſcentem ſulfura vitro.
Si ſtomachus domini fervet vinóque, ciboque;
Frigidior Geticis petitur decocta pruinis.
Non eadem vobis poni modò vina querebar.
Vos aliam potatis aquam: tibi pocula curſor
Gætulus dabit, aut nigri manus oſſea Mauri,
Et cui per mediam nolis occurrere noctem,
Clivoſæ veheris dum per monumenta Latinæ.
Flos Aſiæ ante ipſum pretio majore paratus:
Quàm fuit & Tulli cenſus pugnacis, & Anci:
Et, ne te teneam, Romanorum omnia regum

Frivola. quod cùm ita ſit, tu Gætulum Ganymedem
Reſpice, cùm ſities: neſcit tot millibus emptus
Pauperibus miſcere puer: ſed forma, ſed ætas
Digna ſupercilio. quando ad te pervenit ille?
Quando vocatus adeſt calidæ, gelidæque miniſter?
Quippe indignatur veteri parere clienti:
Quódque aliquid poſcas, & quòd ſe ſtante recumbas.
Maxima quæque domus ſervis eſt plena ſuperbis.
Ecce alius quanto porrexit murmure panem
Vix fractum, ſolidæ jam mucida fruſta farinæ,
Quæ genuinum agitent, non admittentia morſum.
Sed tener & niveus, mollíque ſiligine factus
Servatur domino. dextram cohibere memento.
Salva ſit artoptæ reverentia. finge tamen te
Improbulum; ſupereſt illìc qui ponere cogat.
Vín' tu conſuetis audax conviva caniſtris
Impleri, panísque tui noviſſe colorem?
Scilicet hoc fuerat, propter quod ſæpe relictâ
Conjuge, per montem adverſum, gelidáſque cucurri
Eſquilias, fremeret ſævâ cùm grandine vernus
Jupiter, & multo ſtillaret penula nimbo.
Aſpice, quàm longo diſtendat pectore lancem,
Quæ fertur domino ſquilla: & quibus undique ſepta
Aſparagis, quâ deſpiciat convivia candâ,
Cùm venit excelſi manibus ſublata miniſtri.
Sed tibi dimidio conſtrictus cammarus ovo
Ponitur, exiguâ feralis cœna patellâ.
Ipſe Venafrano piſcem perfundit: at hic, qui
Pallidus offertur miſero tibi caulis, olebit
Laternam: illud enim veſtris datur alveolis, quod
Canna Micipſarum prorâ ſubvexit acutâ:
Propter quod Romæ cum Boccare nemo lavatur;
Quod tutos etiam facit à ſerpentibus atris.
Mullus erit domino, quem miſit Corſica, vel quem
Tauromenitanæ rupes, quando omne peractum eſt,
Et jam defecit noſtrum mare; dum gula ſævit,
Retibus aſſiduis penitus ſcrutante macello
Proxima; nec patitur Tyrrhenum creſcere piſcem.

Inſtruit ergo focum provincia: ſumitur illinc,
Quod captator emat Lenas, Aurelia vendat.
Virroni murænа datur, quæ maxima venit
Gurgite de Siculo: nam dum ſe continet Auſter,
Dum ſedet, & ſiccat madidas in carcere pennas,
Contemnunt mediam temeraria lina Charybdim.
Vos anguilla manet longæ cognata colubræ,
Aut glacie aſperſus maculis Tiberinus, & ipſe
Vernula riparum pinguis torrente cloacâ,
Et ſolitus mediæ cryptam penetrare Suburræ.
Ipſi pauca velim, facilem ſi præbeat aurem:
Nemo petit, modicis quæ mittebantur amicis
A Senecâ; quæ Piſo bonus, quæ Cotta ſolebat
Largiri: namque & titulis, & faſcibus olim
Major habebatur donandi gloria: ſolùm
Poſcimus, ut cœnes civiliter. hoc face, & eſto,
Eſto (ut nunc multi) dives tibi, pauper amicis.
Anſeris ante ipſum magni jecur, anſeribus par
Altilis, & flavi dignus ferro Meleagri
Fumat aper. Poſt hunc raduntur tubera, ſi ver
Tunc erit, & facient optata tonitrua cœnas
Majores: tibi habe frumentum, Alledius inquit,
O Libye; disjunge boves, dum tubera mittas.
Structorem interea, ne qua indignatio deſit,
Saltantem ſpectes, & chironomonta volanti
Cultello, donec peragat dictata magiſtri
Omnia. nec minimo ſanè diſcrimine refert,
Quo geſtu lepores, & quo gallina ſecetur.
Duceris plantâ, velut ictus ab Hercule Cacus;
Et ponere foris, ſi quid tentaveris unquam
Hiſcere, tanquam habeas tria nomina. quando propi-
Virro tibi, ſumſtque tuis contacta labellis
Pocula? quis veſtrûm temerarius uſque adeò, quis
Perditus, ut dicat Regi, bibe? plurima ſunt, quæ
Non audent homines pertusâ dicere læna.
Quadringenta tibi ſi quis Deus, aut ſimilis Dis
Et melior fatis donaret, humuncio quantus
Ex nihilo fieres, quantus Virronis amicus!

Da Trebio, pone ad Trebium: vis, frater, ab iſtis
Ilibus? ô nummi, vobis hunc præſtat honorem:
Vos eſtis fratres. dominus tamen, & domini rex
Si vis tu fieri, nullus tibi parvulus aulâ
Luſerit Æneas, nec filia dulcior illo.
Jucundum & carum ſterilis facit uxor amicum.
Sed tua nunc Mycale pariat licèt, & pueros tres
In gremium patris fundat, ſimul ipſe loquaci
Gaudebit nido, viridem thoraca jubebit
Afferri, minimáſque nuces, aſſémque rogatum,
Ad menſam quoties paraſitus venerit infans.
Vilibus ancipites fungi ponentur amicis,
Boletus domino; ſed qualem Claudius edit,
Ante illum uxoris, poſt quem nil ampliùs edit.
Virro ſibi & reliquis Virronibus illa jubebit
Poma dari, quorum ſolo paſcaris odore,
Qualia perpetuus Phæacum Autumnus habebat;
Credere quæ poſſis ſurrepta ſororibus Afris.
Tu ſcabie frueris mali, quod in aggere rodit,
Qui tegitur parmâ, & galeâ, metuénſque flagelli
Diſcit ab hirſuto jaculum torquere Capellâ.
Forſitan impenſæ Virronem parcere credas:
Hoc agit, ut doleas: nam quæ comœdia? mimus
Quis melior plorante gulâ? ergo omnia fiunt,
Si neſcis, ut per lacrymas effundere bilem
Cogaris, preſſóque diu ſtridere molari.
Tu tibi liber homo, & regis conviva videris;
Captum te nidore ſuæ putat ille culinæ:
Nec malè conjectat: quis enim tam nudus, ut illum
Bis ferat, Hetruſcum puero ſi contigit aurum,
Vel nodus tantùm, & ſignum de paupere loro?
Spes bene cœnandi vos decipit: ecce dabit jam
Semeſum leporem, atque aliquid de clunibus apri.
Ad nos jam veniet minor altilis: indè parato,
Intactóque omnes, & ſtricto pane tacetis.
Ille ſapit, qui te ſic utitur. omnia ferre
Si potes, & debes; pulſandum vertice raſo
Præbebis quandoque caput, nec dura timebis
Flagra pati, his epulis, & tali dignus amico.

SATYRA VI.

CREDO pudicitiam Saturno rege moratam
In terris, visámque diu; cùm frigida parvas
Præberet ſpelunca domos, ignémque, Larémque,
Et pecus, & dominos communi clauderet umbrâ:
Sylveſtrem montana torum cùm ſterneret uxor
Frondibus, & culmo, vicinarúmque ferarum
Pellibus: haud ſimilis tibi, Cynthia, nec tibi, cujus
Turbavit nitidos extinctus paſſer ocellos:
Sed potanda ferens infantibus ubera magnis,
Et ſæpe horridior glandem ructante marito.
Quippe aliter tunc orbe novo, cœlóque recenti
Vivebant homines; qui rupto robore nati,
Compoſitíque luto nullos habuere parentes.
Multa pudicitiæ veteris veſtigia forſan,
Aut aliqua extiterant, & ſub Jove, ſed Jove nondum
Barbato, nondum Græcis jurare paratis
Per caput alterius, cùm furem nemo timeret
Caulibus, aut pomis, & aperto viveret horto.
Paulatim deinde ad Superos Aſtræa receſſit,
Hâc comite, atque duæ pariter fugere ſorores.
Antiquum & vetus eſt alienum, Poſthume, lectum
Concutere, atque ſacri Genium contemnere fulcri.
Omne aliud crimen mox ferrea protulit ætas.
Viderunt primos argentea ſæcula mœchos.
Conventum tamen, & pactum, & ſponſalia, noſtrâ
Tempeſtate paras; jámque à tonſore magiſtro
Pecteris, & digito pignus fortaſſe dediſti.
Certè ſanus eras. uxorem, Poſthume, ducis?
Dic quâ Tiſiphone, quibus exagitare colubris?

Ferre potes dominam ſalvis tot reſtibus ullam?
Cùm pateant altæ caligantéſque feneſtræ?
Cùm tibi vicinum ſe præbeat Æmilius pons?
Aut ſi de multis nullus placet exitus; illud
Nónne putas melius, quòd tecum puſio dormit:
Puſio qui noctu non litigat: exigit à te
Nulla jacens illic munuſcula, nec queritur quòd
Et lateri parcas, nec quantum juſſit anheles.
Sed placet Urſidio lex Julia: tollere dulcem
Cogitat hæredem; cariturus turture magno,
Mullorúmque jubis, & captatore macello.
Quid fieri non poſſe putes, ſi jungitur ulla
Urſidio? ſi mœchorum turpiſſimus olim
Stulta maritali jam porrigit ora capiſtro,
Quem toties texit perituri ciſta Latini?
Quid, quòd & antiquis uxor de moribus illi
Quæritur? ô medici, mediam pertundite venam.
Delicias hominis! Tarpeium limen adora
Pronus, & auratam Junoni cæde juvencam,
Si tibi contigerit capitis matrona pudici.
Paucæ adeò Cereris vittas contingere dignæ;
Quarum non timeat pater oſcula. necte coronam
Poſtibus, & denſos per limina tende corymbos.
Unus Iberinæ vir ſufficit? ocyùs illud
Extorquebis, ut hæc oculo contenta ſit uno.
Magna tamen fama eſt cujuſdam rure paterno
Viventis: vivat Gabiis, ut vixit in agro;
Vivat Fidenis, & agello cedo paterno.
Quis tamen affirmat, nil actum in montibus, aut in
Speluncis? adeò ſenuerunt Jupiter, & Mars?
Porticibúſne tibi monſtratur fœmina voto
Digna tuo? cuneis an habent ſpectacula totis
Quòd ſecurus ames, quódque indè excerpere poſſis?
Chironomon Ledam molli ſaltante Batyllo
Tuccia veſicæ non imperat; Appula gannit
Sicut in amplexu: ſubitum & miſerabile longum
Attendit Thymele, Thymele tunc ruſtica diſcit.
Aſt aliæ, quoties aulæa recondita ceſſant,

Et vacuo clauſóque ſonant fora ſola theatro,
Atque à plebeis longè Megaleſia, triſtes
Perſonam, thyrſúmque tenent, & ſubligar Accî.
Urbicus exodio riſum movet Attellanæ
Geſtibus Autonoes; hunc diligit Ælia pauper.
Solvitur his magno comœdi fibula. ſunt quæ
Chryſogonum cantare vetent. Hiſpulla tragœdo
Gaudet: an expectas, ut Quintilianus ametur?
Accipis uxorem, de quâ citharœdus Echion,
Aut Glaphyrus fiat pater, Ambroſiúſque choraules.
Longa per anguſtos figamus pulpita vicos:
Ornentur poſtes, & grandi janua lauro,
Ut teſtudineo tibi, Lentule, conopeo
Nobilis Euryalum mirmillonem exprimat infans.
Nupta Senatori comitata eſt Hippia ludum
Ad Pharon, & Nilum, famoſáque mœnia Lagi,
Prodigia & mores urbis damnante Canopo.
Immemor illa domûs, & conjugis atque ſororis,
Nil patriæ indulſit, plorantéſque improba natos,
Utque magìs ſtupeas, ludos, Paridémque reliquit.
Sed quanquam in magnis opibus, plumâque paternâ,
Et ſegmentatis dormîſſet parvula cunis,
Contempſit pelagus: famam contempſerat olim,
Cujus apud molles minima eſt jactura cathedras.
Tyrrhenos igitur fluctus, latéque ſonantem
Pertulit Ionium conſtanti pectore, quamvìs
Mutandum toties eſſet mare. juſta pericli
Si ratio eſt, & honeſta; timent, pavidóque gelantur
Pectore, nec tremulis poſſunt inſiſtere plantis.
Fortem animum præſtant rebus, quas turpiter audent.
Si jubeat conjux, durum eſt conſcendere navim.
Tunc ſentina gravis, tunc ſummus vertitur aër.
Quæ mœchum ſequitur, ſtomacho valet. illa maritum
Convomit: hæc inter nautas & prandet, & errat
Per puppim, & duros gaudet tractare rudentes.
Quâ tamen exarſit formâ? quâ capta juventâ eſt
Hippia? quid vidit propter quod ludia dici
Suſtinuit? nam Sergiolus jam radere guttur

Cœperat, & ſecto requiem ſperare lacerto.
Præterea multa in facie deformia, ſicut
Attritus galeâ, mediſſque in naribus ingens
Gibbus, & acre malum ſemper ſtillantis ocelli.
Sed gladiator erat. facit hoc illos Hyacinthos.
Hoc pueris, patriæque, hoc prætulit illa ſorori,
Atque viro. ferrum eſt, quod amant. hic Sergius idem
Acceptâ rude cœpiſſet Veiento videri.
Quid privata domus, quid fecerit Hippia, curas?
Reſpice rivales Divorum; Claudius audi
Quæ tulerit: dormire virum cùm ſenſerat uxor,
Auſa Palatino tegetem præferre cubili,
Sumere nocturnos meretrix Auguſta cucullos.
Linquebat comite ancillâ non ampliùs unâ:
Et nigrum flavo crinem abſcondente galero,
Intravit calidum veteri centone lupanar,
Et cellam vacuam, atque ſuam: tunc nuda papillis
Conſtitit auratis, titulum mentita Lyciſcæ,
Oſtendítque tuum, generoſe Britannice, ventrem.
Excepit blanda intrantes, atque æra popoſcit:
Mox lenone ſuas jam dimittente puellas,
Triſtis abit; ſed quod potuit, tamen ultima cellam
Clauſit, adhuc ardens rigidæ tentigine vulvæ,
Et laſſata viris, necdum ſatiata receſſit:
Obſcuríſque genis turpis, fumóque lucernæ,
Fœda lupanaris tulit ad pulvinar odorem.
Hippomanes, carménque loquar, coctúmque venenum,
Privignóque datum? faciunt graviora coactæ
Imperio ſexûs, minimúmque libidine peccant.
Optima ſed quare Ceſennia teſte marito?
Bis quingenta dedit, tanti vocat ille pudicam;
Nec Veneris pharetris macer eſt; aut lampade fervet:
Indè faces ardent, veniunt à dote ſagittæ.
Libertas emitur: coràm licèt innuat, atque
Reſcribat, vidua eſt locuples, quæ nupſit avaro.
Cur deſiderio Bibulæ Sertorius ardet?
Si verum excutias, facies, non uxor amatur.
Tres rugæ ſubeant, & ſe cutis arida laxet,

Fiant obſcuri dentes, oculíque minores;
Collige ſarcinulas, dicet libertus, & exi;
Jam gravis es nobis, & ſæpe emungeris; exi
Ocyùs, & propera; ſicco venit altera naſo.
Interea calet, & regnat, poſcítque maritum
Paſtores, & ovem Canuſinam, ulmóſque Falernas.
Quantulum in hôc? pueros omnes, ergaſtula tota,
Quódque domi non eſt, & habet vicinus, ematur.
Menſe quidem brumæ, cùm jam mercator Iaſon
Clauſus, & armatis obſtat caſa candida nautis,
Grandia tolluntur cryſtallina, maxima rurſus
Myrrhina, deinde adamas notiſſimus, & Berenices
In digito factus pretioſior. hunc dedit olim
Barbarus inceſtæ, dedit hunc Agrippa ſorori,
Obſervant ubi feſta mero pede ſabbata reges,
Et vetus indulget ſenibus clementia porcis.
Nullâne de tantis gregibus tibi digna videtur?
Sit formoſa, decens, dives, fœcunda, vetuſtos
Porticibus diſponat avos, intactior omni
Crinibus effuſis bellum dirimente Sabinâ:
Rara avis in terris, nigróque ſimillima cygno.
Quis feret uxorem, cui conſtant omnia? malo,
Malo Venuſinam, quàm te, Cornelia mater
Gracchorum, ſi cum magnis virtutibus affers
Grande ſupercilium, & numeras in dote triumphos.
Tolle tuum precor Annibalem, victúmque Syphacem
In caſtris; & cum totâ Carthagine migra.
Parce precor, Pæan, & tu depone ſagittas:
Nil pueri faciunt; ipſam configite matrem:
Amphion clamat. ſed Pæan contrahit arcum.
Extulit ergo gregem natorum, ipſúmque parentem,
Dum ſibi nobilior Latonæ gente videtur,
Atque eadem ſcrofâ Niobe fœcundior albâ.
Quæ tanti gravitas? quæ forma, ut ſe tibi ſemper
Imputet? hujus enim rari, ſummíque voluptas
Nulla boni, quoties animo corrupta ſuperbo
Plus aloës quàm mellis habet. quis deditus autem
Uſque adeò eſt, ut non illam, quam laudibus effert,

Horreat, ínque diem ſeptenis oderit horis?
Quædam parva quidem, ſed non toleranda maritis.
Nam quid rancidius, quàm quòd ſe non putat ulla
Formoſam, niſi quæ de Tuſcâ Græcula facta eſt,
De Sulmonenſi mera Cecropis? omnia Græcè,
Cùm ſit turpe magìs noſtris neſcire Latiné.
Hôc ſermone pavent, hôc iram, gaudia, curas,
Hôc cuncta effundunt animi ſecreta. quid ultrá?
Cocumbunt Græcé. dones tamen iſta puellis:
Túnè etiam, quam ſextus & octogeſimus annus
Pulſat, adhuc Græcé? Non eſt hic ſermo pudicus
In vetulâ, quoties laſcivum intervenit illud,
Ζωὴ καὶ ψυχὴ, modò ſub lodice relictis
Uteris in turbâ. quod enim non excitat inguen
Vox blanda,& nequam? digitos habet: ut tamen omnes
Subſidant pennæ. dicas hæc molliùs Æmo
Quanquam & Carpophoro,facies tua computat annos.
Si tibi legitimis pactam junctámque tabellis
Non es amaturus, ducendi nulla videtur
Cauſa; nec eſt, quare cœnam, & muſtacea perdas,
Labente officio, crudis donanda; nec illud
Quod primâ pro nocte datur, cùm lance beatâ
Dacicus, & ſcripto radiat Germanicus auro.
Si tibi ſimplicitas uxoria, deditus uni
Eſt animus: ſubmitte caput cervice paratâ
Ferre jugum: nullam invenies, quæ pareat amanti.
Ardeat ipſa licèt, tormentis gaudet amantis,
Et ſpoliis. igitur longè minùs utilis illi
Uxor, quiſquis erit bonus, optandúſque maritus.
Nil unquam invitâ donabis conjuge: vendes
Hâc obſtante nihil: nihil, hæc ſi nolit, emetur.
Hæc dabit affectus: ille excludetur amicus
Jam ſenior, cujus barbam tua janua vidit.
Teſtandi cùm ſit lenonibus, atque laniſtis
Libertas, & juris idem contingat arenæ,
Non unus tibi rivalis dictabitur hæres.
Pone crucem ſervo: meruit quo crimine ſervus
Supplicium? quis teſtis adeſt? quis detulit? audi,

Nulla unquam de morte hominis cunctatio longa eſt.
O demens, ita ſervus homo eſt? nil fecerit, eſto:
Hoc volo, ſic jubeo, ſit pro ratione voluntas.
Imperat ergo viro: ſed mox hæc regna relinquit,
Permutátque domos, & flamea conterit: indè
Avolat, & ſpreti repetit veſtigia lecti.
Ornatas paulò antè fores, pendentia linquit
Vela domûs, & adhuc virides in limine ramos.
Sic creſcit numerus; ſic fiunt octo mariti,
Quinque per autumnos: titulo res digna ſepulcri.
Deſperanda tibi ſalvâ concordia ſocru:
Illa docet ſpoliis nudi gaudere mariti:
Illa docet miſſis à corruptore tabellis,
Nil rude, nil ſimplex reſcribere: decipit illa
Cuſtodes, aut ære domat: tunc corpore ſano
Advocat Archigenen, oneroſáque pallia jactat.
Abditus interea latet, & ſecretus adulter,
Impatiénſque moræ ſilet, & præputia ducit.
Scilicet expectas, ut tradat mater honeſtos,
Aut alios mores, quàm quos habet? utile porrò
Filiolam turpi vetulæ producere turpem.
Nulla ferè cauſa eſt, in quâ non fœmina litem
Moverit. accuſat Manilia, ſi rea non eſt.
Componunt ipſæ per ſe, formántque libellos,
Principium, atque locos Celſo dictare paratæ.
Endromidas Tyrias, & fœmineum ceroma
Quis neſcit? vel quis non vidit vulnera pali?
Quem cavat aſſiduis ſudibus, ſeutóque laceſſit,
Atque omnes implet numeros? digniſſima prorſus
Florali matrona tubâ: niſi ſi quid in illo
Pectore plus agitat, veréque paratur arenæ.
Quem præſtare poteſt mulier galatea pudorem,
Quæ fugit à ſexu, vires amat? hæc tamen ipſa
Vir nollet fieri: nam quantula noſtra voluptas?
Quale decus rerum, ſi conjugis auctio fiat,
Balteus, & manicæ, & criſtæ, cruríſque ſiniſtri
Dimidium tegmen: vel ſi diverſa movebit
Præelia, tu felix ocreas vendente puellâ.

Hæ ſunt, quæ tenui ſudant in cyclade, quarum
Delicias & panniculus bombycinus urit.
Aſpice quo fremitu monſtratos perferat ictus;
Et quanto galeæ curvetur pondere; quanta
Poplitibus ſedeat; quàm denſo faſcia libro;
Et ride, ſcaphium poſitis cùm ſumitur armis.
Dicite vos, neptes Lepidi, cæcíve Metelli,
Gurgitis aut Fabii, quæ ludia ſumpſerit unquam
Hos habitus? quando ad palum gemat uxor Aſyli?
Semper habet lites, alternáque jurgia lectus,
In quo nupta jacet: minimum dormitur in illo.
Tunc gravis illa viro, tunc orbâ tigride pejor,
Cùm ſimulat gemitus occulti conſcia facti:
Aut odit pueros, aut fictâ pellice plorat
Uberibus ſemper lacrymis, ſempérque paratis
In ſtatione ſuâ, atque expectantibus illam,
Quo jubeat manare modo: tu credis amorem,
Tu tibi tunc, curruca, places, fletúmque labellis
Exorbes; quæ ſcripta, & quas lecture tabellas,
Si tibi zelotypæ retegantur ſcrinia mœchæ?
Sed jacet in ſervi complexibus, aut equitis: dic,
Dic aliquem, ſodes, dic, Quintiliane, colorem.
Hæremus: dic, ipſa. olim convenerat, inquit,
Ut faceres tu quod velles; necnon ego poſſem
Indulgere mihi: clames licèt, & mare cœlo
Confundas, homo ſum. nihil eſt audacius illis
Deprenſis. iram, atque animos à crimine ſumunt.
Unde hæc monſtra tamen, vel quo de fonte requiris?
Præſtabat caſtas humilis fortuna Latinas
Quondam, nec vitiis contingi parva ſinebat
Tecta labor, ſomníque breves, & vellere Tuſco
Vexatæ, duráque manus, ac proximus urbi
Annibal, & ſtantes Collinâ in turre mariti.
Nunc patimur longæ pacis mala: ſævior armis
Luxuria incubuit, victúmque ulciſcitur orbem.
Nullum crimen abeſt, facinúſque libidinis, ex quo
Paupertas Romana perit. hinc fluxit ad iſtos
Et Sybaris colles; hinc & Rhodos, & Miletos,

Atque coronatum, & petulans, madidúmque Tarentum.
Prima peregrinos obſcœna pecunia mores
Intulit, & turpi fregerunt ſæcula luxu
Divitiæ molles. quid enim Venus ebria curat?
Inguinis, & capitis quæ ſint diſcrimina, neſcit;
Grandia quæ mediis jam noctibus oſtrea mordet,
Cùm perfuſa mero ſpumant unguenta Falerno,
Cùm bibitur conchâ, cùm jam vertigine tectum
Ambulat, & geminis exurgit menſa lucernis.
I nunc, & dubita quâ ſorbeat aëra ſannâ
Tullia, quid dicat notæ Collacia Mauræ;
Maura pudicitiæ veterem cùm præterit aram.
Noctibus hìc ponunt lecticas, micturiunt hìc;
Effigiémque Deæ longis ſiphonibus implent;
Inque vices equitant, ac Lunâ teſte moventur.
Indè domos abeunt. tù calcas, luce reversâ,
Conjugis urinam, magnos viſurus amicos.
Nota Bonæ ſecreta Deæ, cùm tibia lumbos
Incitat; & cornu pariter, vinóque feruntur
Attonitæ, crinémque rotant, ululántque Priapi
Mænades: ô quantus tunc illis mentibus ardor
Concubitûs! quæ vox ſaltante libidine! quantus
Ille meri veteris per crura madentia torrens!
Lenonum ancillas poſitâ Laufella coronâ
Provocat, & tollit pendentis præmia coxæ:
Ipſa Medullinæ frictum criſſantis adorat.
Palmam inter dominas virtus natalibus æquat.
Nil ibi per ludum ſimulabitur, omnia fient
Ad verum, quibus incendi jam frigidus ævo
Laomedontiades, & Neſtoris hernia poſſit.
Tunc prurigo moræ impatiens: tunc fœmina ſimplex
Et pariter toto repetitur clamor ab antro.
Jam fas eſt, admitte viros. jam dormit adulter?
Illa jubet ſumpto juvenem properare cucullo.
Si nihil eſt; ſervis incurritur: abſtuleris ſpem
Servorum, veniet conductus aquarius: hic ſi
Quæritur, & deſunt homines; mora nulla per ipſam,
Quo minùs impoſito clunem ſubmittat aſello,

Atque utinam ritus veteres, & publica ſaltem
His intacta malis agerentur ſacra: ſed omnes
Noverunt Mauri, atque Indi, quæ pſaltria penem
Majorem, quàm ſint duo Cæſaris Anticatones:
Illuc, teſticuli ſibi conſcius unde fugit mus,
Intulerit; ubi velari pictura jubetur,
Quæcumque alterius ſexûs imitata figuram eſt.
Et quis tunc hominum contemptor numinis: aut quis
Sympuvium ridere Numæ, nigrúmque catinum,
Et Vaticano fragiles de monte patellas
Auſus erat? ſed nunc ad quas non Clodius aras?
Audio quid veteres olim moneatis amici.
Pone ſeram, cohibe. ſed quis cuſtodiet ipſos
Cuſtodes? cauta eſt, & ab illis incipit uxor.
Jámque eadem ſummis pariter, minimíſque libido;
Nec melior pedibus ſilicem quæ conterit atrum,
Quàm quæ longorum vehitur cervice Syrorum.
Ut ſpectet ludos, conducit Ogulnia veſtem,
Conducit comites, ſellam, cervical, amicas,
Nutricem, & flavam, cui det mandata, puellam.
Hæc tamen, argenti ſupereſt quodcumque paterni,
Lævibus athletis, ac vaſa noviſſima donat.
Multis res anguſta domi eſt: ſed nulla pudorem
Paupertatis habet; nec ſe metitur ad illum, [ſit,
Quem dedit hæc poſuítque modum. tamen utile quid
Proſpiciunt aliquando viri; frigúſque, famémque,
Formicâ tandem quidam expavere magiſtrâ.
Prodiga non ſentit pereuntem fœmina cenſum:
At velut exhauſtâ redivivus pullulet arcâ
Nummus, & è pleno ſemper tollatur acervo,
Non unquam reputat, quanti ſibi gaudia conſtent.
Sunt quas eunuchi imbelles, ac mollia ſemper
Oſcula delectent, & deſperatio barbæ,
Et quòd abortivo non eſt opus. illa voluptas
Summa tamen, quòd jam calida & matura juventâ
Inguina traduntur medicis, jam pectine nigro.
Ergo expectatos ac juſſos creſcere primùm
Teſticulos, poſtquam cœperunt eſſe bilibres,

Tonſoris damno tantùm rapit Heliodorus.
Conſpicuus longè, cunctíſque notabilis intrat
Balnea, nec dubiè cuſtodem vitis & horti
Provocat, à dominâ factus ſpado: dormiat ille
Cum dominâ: ſed tu jam durum, Poſthume, jámque
Tondendum eunucho Bromium committere noli.
Si gaudet cantu, nullius fibula durat
Vocem vendentis prætoribus; organa ſemper
In manibus; denſi radiant teſtudine totâ
Sardonyches: criſpo numerantur pectine chordæ,
Quo tener Hedymeles operam dedit: hunc tenet, hôc
Solatur, gratóque indulget baſia plectro. [ſe
Quædam de numero Lamiarum, ac nominis alti
Cum farre & vino Janum, Veſtámque rogabat,
An Capitolinam deberet Pollio quercum
Sperare, & fidibus promittere. quid faceret plus
Ægrotante viro? medicis quid triſtibus erga
Filiolum? ſtetit ante aram, nec turpe putavit
Pro citharâ velare caput; dictatáque verba
Protulit, ut mos eſt, & apertâ palluit agnâ.
Dic mihi nunc, quæſo, dic antiquiſſime Divûm;
Reſpondes his, Jane pater? magna ocia cœli.
Non eſt (ut video) non eſt, quod ægatur apud vos.
Hæc de comœdis te conſulit: illa tragœdum
Commendare volet; varicoſus fiet haruſpex.
Sed cantet potiùs, quàm totam pervolet urbem
Audax, & cœtus poſſit quàm ferre virorum;
Cúmque paludatis ducibus, præſente marito,
Ipſa loqui, rectâ facie, ſtrictíſque mamillis.
Hæc eadem novit, quid toto fiat in orbe:
Quid Seres, quid Thraces agant: ſecreta noverex,
Et pueri: quis amet; quis decipiatur adulter.
Dicet, quis viduam prægnantem fecerit, & quo
Menſe, quibus verbis concumbat quæque, modis quot.
Inſtantem regi Armenio, Parthóque cometem
Prima videt: famam, rumoréſque illa recentes
Excipit ad portas: quoſdam facit: iſſe Niphatem
In populos, magnóque illic cuncta arva teneri

Diluvio: nutare urbes, ſubſidere terras,
Quocumque in trivio, cuicumque eſt obvia, narrat.
Nec tamen id vitium magis intolerabile, quàm quòd
Vicinos humiles rapere, & concidere loris
Exorata ſolet: nam ſi latratibus alti
Rumpuntur ſomni; fuſtes huc ocyùs, inquit,
Afferte, atque illis dominum jubet antè feriri,
Deinde canem: gravis occurſu, teterrima vultu,
Balnea nocte ſubit: conchas, & caſtra moveri
Nocte jubet; magno gaudet ſudare tumultu,
Cùm laſſata gravi ceciderunt brachia maſsâ,
Callidus & criſtæ digitos impreſſit aliptes,
Ac ſummum dominæ femur exclamare coëgit.
Convivæ miſeri interea ſomnóque, faméque
Urgentur. tandem illa venit rubicundula, totum
Oenophorum ſitiens, plenâ quod tenditur urnâ
Admotum pedibus, de quo ſextarius alter
Ducitur ante cibum, rabidam facturus orexim,
Dum redit, & terram loto ferit inteſtino.
Marmoribus rivi properant, aut lata falernum
Pelvis olet. nam ſic tanquam alta in dolia longus
Deciderit ſerpens, bibit, & vomit. ergo maritus
Nauſeat, atque oculis bilem ſubſtringit opertis.
Illa tamen gravior, quæ cùm diſcumbere cœpit,
Laudat Virgilium, perituræ ignoſcit Eliſæ:
Committit vates, & comparat indè Maronem,
Atque aliâ parte in trutinâ ſuſpendit Homerum.
Cedunt Grammatici, vincuntur Rhetores, omnis
Turba tacet, nec cauſidicus, nec præco loquatur,
Altera nec mulier: verborum tanta cadit vis.
Tot pariter pelves, & tintinnabula dicas
Pulſari. jam nemo tubas atque æra fatiget:
Una laboranti poterit ſuccurrere Lunæ.
Imponit finem ſapiens & rebus honeſtis.
Nam quæ docta nimis cupit & facunda videri,
Crure tenus medio tunicas ſuccingere debet,
Cædere Sylvano porcum, quadrante lavari.
Non habeat matrona, tibi quæ juncta recumbit,

Dicendi genus, aut curtum ſermone rotato
Torqueat enthymema, nec hiſtorias ſciat omnes:
Sed quædam ex libris & non intelligat. odi
Hanc ego, quæ repetit volvírque Palæmonis artem,
Servatâ ſemper lege, & ratione loquendi,
Ignotóſque mihi tenet antiquaria verſus,
Nec curanda viris Opicæ caſtigat amicæ
Verba. ſolœciſmum liceat feciſſe marito.
Nil non permittit mulier ſibi: turpe putat nil,
Cùm virides gemmas collo circumdedit, & cùm
Auribus extenſis magnos commiſit elenchos.
Intolerabilius nihil eſt quàm fœmina dives.
Interea fœda aſpectu, ridendáque multo
Pane tumet facies, aut pinguia Poppæana
Spirat, & hinc miſeri viſcantur labra mariti.
Ad mœchum veniet lotâ cute: quando videri
Vult formoſa domi? mœchis foliata parantur.
His emitur quicquid graciles huc mittitis Indi.
Tandem aperit vultum, & tectoria prima reponit;
Incipit agnoſci, atque illo lacte fovetur
Propter quod ſecum comites educit aſellas,
Exul Hyperboreum ſi dimittatur ad axem.
Sed quæ muratis inducitur, atque fovetur
Tot medicaminibus, coctæque ſiliginis offas
Accipit & madidæ; facies dicetur, an ulcus?
Eſt operæ pretium penitus cognoſcere, toto
Quid faciant agiténtque die. ſi nocte maritus
Averſus jacuit, periit libraria, ponunt
Coſmetæ tunicas, tardè veniſſe Liburnus
Dicitur, & pœnas alieni pendere ſomni
Cogitur: hic frangit ferulas, rubet ille flagellis,
Hic ſcuticâ; ſunt quæ torturibus annua præſtent.
Verberat, atque obiter faciem linit; audit amicas,
Aut latum pictæ veſtis conſiderat aurum;
Et cædens longi relegit tranſacta diurni.
Et cædit, donec laſſis cædentibus, exi
Intonet horrendum, jam cognitione peractâ.
Præfectûra domûs Siculâ non mitior aulâ.

Nam ſi conſtituit, ſolitóque decentiùs optat
Ornari; & properat, jámque expectatur in hortis,
Aut apud Iſiacæ potiùs ſacraria lenæ;
Componit crinem laceratis ipſa capillis,
Nuda humeros Pſecas infelix, nudíſque mamillis.
Altior hic quare cincinnus? taurea punit
Continuò flexi crimen facinúſque capilli.
Quid Pſecas admiſit? quænam eſt hìc culpa puellæ,
Si tibi diſplicuit naſus tuus? altera lævum
Extendit, pectítque comas, & volvit in orbem.
Eſt in conſilio matrona, admotáque lanis
Emeritâ quæ ceſſat acu: ſententia prima
Hujus erit; poſt hanc ætate, atque arte minores
Cenſebunt; tanquam famæ diſcrimen agatur
Atque animæ: tanta eſt quærendi cura decoris.
Tot premit ordinibus, tot adhuc compagibus altum
Ædificat caput: Andromachen à fronte videbis;
Pòſt minor eſt: aliam credas. cedò, ſi breve parvi
Sortita eſt lateris ſpatium, breviórque videtur
Virgine Pygmæâ, nullis adjuta cothurnis;
Et levis erectâ conſurgit ad oſcula plantâ.
Nulla viri cura interea, nec mentio fiet
Damnorum: vivit tanquam vicina mariti.
Hôc ſolo propior, quòd amicos conjugis odit,
Et ſervos. gravis eſt rationibus. ecce furentis
Bellonæ, matríſque Deûm chorus intrat: & ingens
Semivir obſcœno facies reverenda minori,
Mollia qui raptâ ſecuit genitalia teſtâ;
Jam pridem cui rauca cohors, cui tympana cedunt
Plebeia, & Phrygiâ veſtitur bucca tiarâ.
Grande ſonat, metuíque jubet Septembtis, & Auſtri
Adventum, niſi ſe centum luſtraverit ovis,
Et xerampelinas veteres donaverit ipſi;
Ut quicquid ſubiti & magni diſcriminis inſtat,
In tunicas eat, & totum ſemel expiet annum.
Hybernum fractâ glacie deſcendet in amnem,
Ter matutino Tiberi mergetur, & ipſis
Vorticibus timidum caput ablyet. indè Superbi

Totum Regis agrum nuda, ac tremebunda cruentis
Erepet genibus. ſi candida juſſerit Io,
Ibit ad Ægypti finem, calidâque petitas
A Meroë portabit aquas, ut ſpargat in æde
Iſidis, antiquo quæ proxima ſurgit ovili.
Credit enim ipſius dominæ ſe voce moneri.
En animam, & mentem, cum quâ Dî nocte loquantur.
Ergo hìc præcipuum ſummúmque meretur honorem,
Qui grege linigero circumdatus, & grege calvo
Plangentis populi currit deriſor Anubis.
Ille petit veniam, quoties non abſtinet uxor
Concubitu ſacris obſervandíſque diebus:
Magnáque debetur violato pœna cadurco:
Et moviſſe caput viſa eſt argentea ſerpens.
Illius lacrymæ meditatáque murmura præſtant,
Ut veniam culpæ non abnuat, anſere magno
Scilicet & tenui popano corruptus Oſiris.
Cùm dedit ille locum, cophino fœnóque relicto,
Arcanam Judæa tremens mendicat in aurem,
Interpres legum Solymarum, & magna ſacerdos
Arboris, ac ſummi fida internuncia cœli.
Implet & illa manum, ſed parciùs ære minuto.
Qualiacumque voles, Judæi ſomnia vendunt.
Spondet amatorem tenerum, vel divitis orbi
Teſtamentum ingens, calidæ pulmone columbæ
Tractato, Armenius, vel Commagenus haruſpex.
Pectora pullorum rimatur, & exta catelli,
Interdum & pueri. faciet quod deferat ipſe.
Chaldæis ſed major erit fiducia: quidquid
Dixerit Aſtrologus, credent à fonte relatum
Ammonis; quoniam Delphis oracula ceſſant,
Et genus humanum damnat caligo futuri.
Præcipuus tamen eſt horum, qui ſæpius exul,
Cujus amicitiâ, conducendâque tabellâ
Magnus civis obit, & formidatus Othoni.
Indè fides arti, ſonuit ſi dextera ferro,
Læváque ſi longo caſtrorum in carcere manſit.
Nemo Mathematicus genium indemnatus habebit:

Sed qui penè perit, cui vix in Cyclada mitti
Contigit, & parvâ tandem caruiſſe Seripho.
Conſulit icſtericæ lento de funere matris,
Antè tamen de te, Tanaquil tua; quando ſororem
Efferat, & patruos: an ſit victurus adulter
Poſt ipſam. quid enim majus dare Numina poſſunt?
Hæc tamen ignorat quid ſidus triſte minetur
Saturni; quo læta Venus ſe proferat aſtro;
Qui menſis damno, quæ dentur tempora lucro.
Illius occurſus etiam vitare memento,
In cujus manibus ceu pinguia ſuccina tritas
Cernis ephemeridas; quæ nullum conſulit, & jam
Conſulitur; quæ caſtra viro patriámque petente,
Non ibit paritor, numeris revocata Thraſylli.
Ad primum lapidem vectari cùm placet, hora
Sumitur ex libro: ſi prurit frictus ocelli
Angulus, inſpectâ geneſi collyria poſcit.
Ægra licèt jaceat, capiendo nulla videtur
Aptior hora cibo, niſi quam dederit Petoſiris.
Si mediocris erit, ſpatium luſtrabit utrumque
Metarum, & ſortes ducet; frontémque manúmque
Præbebit vati crebrum poppyſma roganti.
Divitibus reſponſa dabit Phryx augur, & indè
Conductus dabit aſtrorum mundíque peritus:
Atque aliquis ſenior, qui publica fulgura condit.
Plebeium in circo poſitum eſt, & in aggere fatum.
Quæ nudis longum oſtendit cervicibus aurum,
Conſulit ante Phalas, Delphinorúmque columnas;
An ſaga vendenti nubat, caupone relicto.
Hæ tamen & partûs ſubeunt diſcrimen, & omnes
Nutricis tolerant, fortunâ urgente, labores.
Sed jacet aurato vix ulla puerpera lecto.
Tantùm artes hujus, tantùm medicamina poſſunt,
Quæ ſteriles facit, atque homines in ventre necandos
Conducit. gaude infelix, atque ipſe bibendum
Porrige quidquid erit: nam ſi diſtendere vellet,
Et vexare uterum pueris ſalientibus, eſſes
Æthiopis fortaſſe pater: mox decolor hæres

Impleret tabulas, nunquam tibi manè videndus.
Transeo ſuppoſitos, & gaudia, votáque ſæpe
Ad ſpurcos decepta lacus, atque indè petitos
Pontifices, Salios, Scaurorum nomina falſo
Corpore laturos. ſtat fortuna improba noctu,
Arridens nudis infantibus. hos fovet omnes,
Involvítque ſinu: domibus tunc porrigit altis,
Secretúmque ſibi mimum parat: hos amat, his ſe
Ingerit, atque ſuos ridens producit alumnos.
Hic magicos affert cantus, hic Theſſala vendit
Philtra, quibus valeant mentem vexare mariti,
Et ſoleâ pulſare nates. quod deſipis, indè eſt,
Indè animi caligo, & magna oblivio rerum,
Quas modò geſſiſti. tamen hoc tolerabile, ſi non
Et furere incipias, ut avunculus ille Neronis,
Cui totam tremuli frontem Cæſonia pulli
Infudit. quæ non faciet, quod principis uxor?
Ardebant cuncta, & fractâ compage ruebant,
Non aliter, quàm ſi feciſſet Juno maritum
Inſanum. minùs ergo nocens erit Agrippinæ
Boletus: ſiquidem unius præcordia preſſit
Ille ſenis, tremulúmque caput deſcendere juſſit
In cœlum, & longâ manantia labra ſalivâ.
Hæc poſcit ferrum atque ignes, hæc potio torquet.
Hæc lacerat miſtos equitum cum ſanguine Patres.
Tanti partus equæ, quanti una venefica conſtat.
Oderunt natos de pellice: nemo repugnet,
Nemo vetet. jamjam privignum occidere fas eſt.
Vos ego, pupilli, moneo, quibus amplior eſt res,
Cuſtodite animas, & nulli credite menſæ.
Livida materno fervent adipata veneno.
Mordeat antè aliquis, quicquid porrexerit illa
Quæ peperit: timidus præguſtet pocula pappas.
Fingimus hæc, altum Satyrâ ſumente cothurnum
Scilicet? & finem egreſſi legémque priorum,
Grande Sophocleo carmen bacchamur hiatu,
Montibus ignotum Rutulis, cœlóque Latino?
Nos utinam vani: ſed clamat Pontia, feci,

Confiteor, puerísque meis aconita paravi,
Quæ deprenſa patent; facinus tamen ipſa peregi.
Túne duos unâ ſæviſſima vipera cœnâ?
Túne duos? ſeptem, ſi ſeptem fortè fuiſſent.
Credamus tragicis quicquid de Colchide torvâ
Dicitur, & Progne. nil contrà conor: & illæ
Grandia monſtra ſuis audebant temporibus; ſed
Non propter nummos. minor admiratio ſummis
Debetur monſtris, quoties facit ira nocentem
Hunc ſexum; & rabie jecur incendente feruntur
Præcipites: ut ſaxa jugis abrupta, quibus mons
Subtrahitur, clivóque latus pendente recedit.
Illam ego non tulerim, quæ computat, & ſcelus ingens
Sana facit. ſpectant ſubeuntem fata mariti
Alceſtim: & ſimilis ſi permutatio detur,
Morte viri cupiant animam ſervare catellæ.
Occurrunt multæ tibi Belides, atque Eriphylæ.
Manè Clytæmneſtram nullus non vicus habebit.
Hoc tantùm refert, quòd Tyndaris illa bipennem
Inſulſam & fatuam dextrâ lævâque tenebat.
At nunc res agitur tenui pulmone rubetæ:
Sed tamen & ferro, ſi præguſtaret Atrides
Pontica ter victi cautus medicamina Regis.

SATYRA VII.

ET ſpes, & ratio ſtudiorum in Cæſare tantúm.
Solus enim triſtes hâc tempeſtate Camœnas
Reſpexit, cùm jam celebres notíque Poëtæ
Balneolum Gabiis, Romæ conducere furnos
Tentarent; nec fœdum alii nec turpe putarent
Præcones fieri; cùm deſertis Aganippes
Vallibus, eſuriens migraret in atria Clio.

Nam ſi Pieriâ quadrans tibi nullus in umbrâ
Oſtendatur, ames nomen victúmque Machæræ;
Et vendas potiùs, commiſſa quod auctio vendit
Stantibus, œnophorum, tripodes, armaria, ciſtas,
Alcitheon Pacci, Thebas & Terea Fauſti.
Hoc ſatius quàm ſi dicas ſub judice, vidi,
Quod non vidiſti. faciant equites Aſiani,
Quanquam & Cappadoces faciant, equitéſque Bithyni,
Altera quos nudo traducit Gallia talo.
Nemo tamen ſtudiis indignum ferre laborem
Cogetur poſthac, nectit quicumque canoris
Eloquium vocale modis, laurúmque momordit.
Hoc agite, ô juvenes: circumſpicit, & ſtimulat vos,
Materiámque ſibi Ducis indulgentia quærit.
Si qua aliunde putas rerum expectanda tuarum
Præſidia, atque ideo croceæ membrana tabellæ
Impletur; lignorum aliquid poſce ocyùs, & quæ
Componis, dona Veneris, Teleſine, marito:
Aut clude, & poſitos tineâ pertunde libellos.
Frange miſer calamos, vigilatáque prœlia dele,
Qui facis in parvâ ſublimia carmina cellâ,
Ut dignus venias hederis, & imagine macrâ.
Spes nulla ulterior: didicit jam dives avarus
Tantùm admirari, tantùm laudare diſertos,
Ut pueri Junonis avem. ſed defluit ætas,
Et pelagi patiens, & caſſidis, atque ligonis.
Tædia tunc ſubeunt animos, tunc ſéque, ſuámque
Terpſichoren odit facunda & nuda ſenectus.
Accipe nunc artes, ne quid tibi conferat iſte,
Quem colis, & Muſarum & Apollinis æde relictâ.
Ipſe facit verſus, atque uni cedit Homero,
Propter mille annos. At ſi dulcedine famæ
Succenſus recites, Maculonus commodat ædes;
Ac longè ferrata domus ſervire jubetur,
In quâ ſollicitas imitatur janua portas.
Scit dare libertos extremâ in parte ſedentes
Ordinis, & magnas comitum diſponere voces.
Nemo dabit regum, quanti ſubſellia conſtent,

Et quæ conducto pendent anabathra tigillo,
Quæque reportandis posita est orchestra cathedris.
Nos tamen hoc agimus, tenuique in pulvere sulcos
Ducimus, & littus sterili versamus aratro.
Nam si discedas, laqueo tenet ambitiosi
Consuetudo mali; tenet insanabile multos
Scribendi cacoëthes, & ægro in corde senescit.
Sed vatem egregium, cui non sit publica vena,
Qui nihil expositum soleat deducere, nec qui
Communi feriat carmen triviale monetâ;
Hunc, qualem nequeo monstrare, & sentio tantùm,
Anxietate carens animus facit, omnis acerbi
Impatiens, cupidus sylvarum, aptúsque bibendis
Fontibus Aonidum. neque enim cantare sub antro
Pierio, thyrsúmve potest contingere sana
Paupertas, atque æris inops, quo nocte, diéque
Corpus eget. satur est, cùm dicit Horatius, Euhoë.
Quis locus ingenio: nisi cùm se carmine solo
Vexant, & dominis Cirrhæ Nisæque feruntur
Pectora nostra duas non admittentia curas?
Magnæ mentis opus, nec de lodice parandâ
Attonitæ, currus & equos, faciêsque Deorum
Aspicere, & qualis Rutulum confundat Erinnys.
Nam si Virgilio puer & tolerabile desit
Hospitium, caderent omnes à crinibus hydri:
Surda nihil gemeret grave buccina. poscimus, ut sit
Non minor antiquo Rubrenus Lappa cothurno,
Cujus & alveolos & lænam pignerat Atreus?
Non habet infelix Numitor, quod mittat amico;
Quintillæ quod donet, habet: non defuit illi,
Unde emeret multâ pascendum carne leonem
Jam domitum. constat leviori bellua sumptu
Nimirum; & capiunt plus intestina Poëtæ.
Contentus famâ jaceat Lucanus in hortis
Marmoreis. at Serrano, tenuique Saleio
Gloria quantalibet, quid erit, si gloria tantùm est?
Curritur ad vocem jucundam, & carmen amicæ
Thebaïdos, lætam fecit cùm Statius urbem,

Promisitque

Promisítque diem: tantâ dulcedine captos
Afficit ille animos, tantâque libidine vulgi
Auditur: sed cùm fregit subsellia versu,
Esurit, intactam Paridi nisi vendat Agaven.
Ille & militiæ multis largitur honorem,
Semestri vatum digitos circumligat auro.
Quod non dant proceres, dabit histrio. tu Camerinos,
Et Bareas, tu nobilium magna atria curas?
Præfectos Pelopea facit, Philomela Tribunos.
Haud tamen invideas vati, quem pulpita pascunt.
Quis tibi Mæcenas? quis nunc erit aut Proculeius,
Aut Fabius? quis Cotta iterum? quis Lentulus alter?
Tunc par ingenio pretium. nunc utile multis
Pallere, & vinum toto nescire Decembri.
Vester porrò labor fœcundior, historiarum
Scriptores: petit hic plus temporis, atque olei plus.
Namque oblita modi millesima pagina surgit
Omnibus, & crescit multâ damnosa papyro.
Sic ingens rerum numerus jubet, atque operum lex.
Quæ tamen indè seges? terræ quis fructus apertæ?
Quis dabit historico, quantum daret acta legenti?
Sed genus ignavum, quod tecto gaudet & umbrâ.
Dic igitur, quid causidicis civilia præstent
Officia, & magno comites in fasce libelli?
Ipsi magna sonant; sed tunc cùm creditor audit
Præcipuè, vel si tetigit latus acrior illo,
Qui venit ad dubium grandi cum codice nomen,
Tunc immensa cavi spirant mendacia folles,
Conspuitúrque sinus. veram deprendere messem
Si libet: hinc centum patrimonia causidicorum,
Parte aliâ solùm Russati pone Lacertæ.
Consedere Duces: surgis tu pallidus Ajax,
Dicturus dubiâ pro libertate, Bubulco
Judice. rumpe miser tensum jecur, ut tibi lasso
Figantur virides, scalarum gloria, palmæ.
Quod vocis pretium? siccus petasunculus, & vas
Pelamidum, aut veteres, Afrorum epimenia, bulbi;
Aut vinum Tiberi devectum, quinque lagenæ.

Si quater egiſti, ſi contigit aureus unus,
Indè cadunt partes, ex fœdere pragmaticorum.
Æmilio dabitur, quantum petet: & meliùs nos
Egimus. Hujus enim ſtat currus aheneus, alti
Quadrijuges in veſtibulis, atque ipſe feroci
Bellatore ſedens curvatum haſtile minatur
Eminus, & ſtatuâ meditatur prœlia luſcâ.
Sic Pedo conturbat, Matho deficit; exitus hic eſt
Tongilli, magno cum rhinocerote lavari
Qui ſolet, & vexat lutulentâ balnea turbâ,
Pérque forum juvenes longo premit aſſere Medos,
Empturus pueros, argentum, myrrhina, villas.
Spondet enim Tyrio ſtlataria purpura filo.
Et tamen hoc ipſis eſt utile: purpura vendit
Cauſidicum, vendunt amethyſtina: convenit illis
Et ſtrepitu, & facie majoris vivere cenſûs.
Sed finem impenſæ non ſervat prodiga Roma.
Ut redeant veteres, Ciceroni nemo ducentos
Nunc dederit nummos, niſi fulſerit annulus ingens.
Reſpicit hoc primum qui litigat, an tibi ſervi
Octo, decem comites, poſt te an ſit ſella, togati
Ante pedes. ideo conductâ Paulus agebat
Sardonyche, atque ideo pluris, quàm Coſſus agebat,
Quàm Baſilus. rara in tenui facundia panno.
Quando licet flentem Baſilo producere matrem?
Quis bene dicentem Baſilum ferat? accipiat te
Gallia, vel potiùs nutricula cauſidicorum
Africa, ſi placuit mercedem imponere linguæ.
Declamare doces, ô ferrea pectora Vecti,
Cùm perimit ſævos claſſis numeroſa tyrannos.
Nam quæcumque ſedens modò legerat, hæc eadem ſtans
Proferet, atque eadem cantabit verſibus iſdem.
Occidit miſeros crambe repetita magiſtros.
Quis color, & quod ſit cauſæ genus, atque ubi ſumma
Quæſtio, quæ veniant diversâ parte ſagittæ,
Scire volunt omnes, mercedem ſolvere nemo.
Mercedem appellas? quid enim ſcio? culpa docentis
Scilicet arguitur, quòd lævâ in parte mamillæ

Nil ſalit Arcadico juveni, cujus mihi ſextâ
Quâque die miſerum dirus caput Annibal implet.
Quicquid id eſt, de quo deliberat, an petat urbem
A Cannis; an poſt nimbos & fulmina cautus
Circumagat madidas à tempeſtate cohortes.
Quantum vis ſtipulare, & protinus accipe quod do,
Ut toties illum pater audiat. aſt alli ſex
Et plures uno conclamant ore ſophiſtæ,
Et veras agitant lites, raptore relicto:
Fuſa venena ſilent, malus ingratúſque maritus,
Et quæ jam veteres ſanant mortaria cæcos.
Ergo ſibi dabit ipſe rudem, ſi noſtra movebunt
Conſilia, & vitæ diverſum iter ingredietur,
Ad pugnam qui rhetoricâ deſcendit ab umbrâ,
Summula ne pereat, quâ vilis teſſera venit
Frumenti. quippe hæc merces lautiſſima. tenta
Chryſogonus quanti doceat, vel Pollio quanti
Lautorum pueros, artem ſcindens Theodori.
Balnea ſexcentis, & pluris porticus, in quâ
Geſtetur dominus quoties pluit; ánne ſerenum
Expectet, ſpargátque luto jumenta recenti?
Hìc potiùs: namque hìc mundæ nitet ungula mulæ.
Parte aliâ longis Numidarum fulta columnis
Surgat, & algentem rapiat cœnatio ſolem.
Quanticumque domus, veniet qui fercula doctè
Componit, veniet qui pulmentaria condit.
Hos inter ſumptus ſeſtertia Quintiliano,
Ut multùm, duo ſufficient: res nulla minoris
Conſtabit patri, quàm filius. unde igitur tot
Quintilianus habet ſaltus? exempla novorum
Fatorum tranſi: felix & pulcher & acer,
Felix & ſapiens & nobilis & generoſus
Appoſitam nigræ lunam ſubtexit alutæ:
Felix, orator quoque maximus, & jaculator,
Et ſi perfrixit, cantat bene. diſtat enim, quæ
Sidera te excipiant, modò primos incipientem
Edere vagitus, & adhuc à matre rubentem.
Si Fortuna volet, fies de Rhetore Conſul:

Si volet hæc eadem, fies de Conſule Rhetor.
Ventidius quid enim? quid Tullius? ánne aliud quàm
Sidus, & occulti miranda potentia fati?
Servis regna dabunt, captivis fata triumphos.
Felix ille tamen, corvo quoque rarior albo.
Pœnituit multos vanæ ſterilíſque cathedræ,
Sicut Thraſymachi probat exitus, atque Secundi
Carrinatis: & hunc inopem vidiſtis, Athenæ,
Nil præter gelidas auſæ conferre cicutas.
Dî majorum umbris tenuem & ſinè pondere terram,
Spirantéſque crocos, & in urnâ perpetuum ver,
Qui præceptorem ſancti voluere parentis
Eſſe loco. metuens virgæ jam grandis Achilles
Cantabat patriis in montibus: & cui non tunc
Eliceret riſum citharœdi cauda magiſtri?
Sed Ruffum atque alios cædit ſua quæque juventus:
Ruffum, qui toties Ciceronem Allobroga dixit.
Quis gremio Enceladi, doctíque Palæmonis affert,
Quantum Grammaticus meruit labor? & tamen ex hôc,
Quodcumque eſt (minus eſt autem, quàm rhetoris æra)
Diſcipuli cuſtos præmordet Acœnitus ipſe,
Et qui diſpenſat frangit ſibi. cede, Palæmon,
Et patere indè aliquid decreſcere; non aliter, quàm
Inſtitor hybernæ tegetis, niveſque caduci:
Dummodo non pereat, mediæ quòd noctis ab horâ
Sediſti, quâ nemo faber, quâ nemo ſedebat,
Qui docet obliquo lanam deducere ferro:
Dummodo non pereat totidem olfeciſſe lucernas,
Quot ſtabant pueri, cùm totus decolor eſſet
Flaccus, & hæreret nigro fuligo Maroni.
Rara tamen merces, quæ cognitione Tribuni
Non egeat. ſed vos ſævas imponite leges,
Ut præceptori verborum regula conſtet,
Ut legat hiſtorias, auctores noverit omnes,
Tanquam ungues digitóſque ſuos; ut fortè rogatus
Dum petit aut Thermas aut Phœbi balnea, dicat
Nutricem Anchiſæ, nomen patriámque novercæ
Archemori; dicat quot Aceſtes vixerit annos,

Quot Siculus Phrygibus vini donaverit urnas.
Exigite, ut mores teneros ceu pollice ducat,
Ut ſi quis cerâ vultum facit: exigite, ut ſit
Et pater ipſius cœtûs, ne turpia ludant,
Ne faciant vicibus. non eſt leve tot puerorum
Obſervare manus, oculóſque in fine trementes.
Hæc, inquit, cures; & cùm ſe verterit annus,
Accipe, victori populus quod poſtulat, aurum.

SATYRA VIII.

STEMMATA quid faciunt? quid prodeſt, Pontice, longo
Sanguine cenſeri, pictóſque oſtendere vultus
Majorum, & ſtantes in curribus Æmilianos,
Et Curios jam dimidios, humeróque minorem
Corvinum, & Galbam auriculis naſóque carentem?
Quis fructus generis tabulâ jactare capaci
Corvinum, poſthac multâ deducere virgâ
Fumoſos equitum cum Dictatore Magiſtros,
Si coram Lepidis malè vivitur? effigies quò
Tot bellatorum, ſi luditur alea pernox
Ante Numantinos? ſi dormire incipis ortu
Luciferi, quo ſigna duces & caſtra movebant?
Cur Allobrogicis & magnâ gaudeat arâ
Natus in Herculeo Fabius lare? ſi cupidus, ſi
Vanus, & Euganeâ quantumvis mollior agnâ:
Si tenerum attritus Catinenſi pumice lumbum
Squallentes traducit avos: emptórque veneni
Frangendâ miſeram funeſtat imagine gentem?
Tota licèt veteres exornent undique ceræ
Atria, nobilitas ſola eſt atque unica virtus.
Paulus, vel Coſſus, vel Druſus moribus eſto:
Hos ante effigies majorum pone tuorum:

Præcedant ipſas illi, te conſule, virgas.
Prima mihi debes animi bona. ſanctus haberi,
Juſtitiæque tenax factis dictiſque mereris?
Agnoſco procerem. ſalve, Getulice, ſeu tu
Silanus, quocumque alio de ſanguine rarus
Civis, & egregius patriæ contingis ovanti.
Exclamare libet, populus quod clamat Oſiri
Invento. quis enim generoſum dixerit hunc, qui
Indignus genere, & præclaro nomine tantùm
Inſignis? nanum cujuſdam Atlanta vocamus:
Æthiopem cygnum: parvam extortámque puellam,
Europen. canibus pigris ſcabiéque vetuſtâ
Lævibus, & ſiccæ lambentibus ora lucernæ,
Nomen erit pardus, tigris, leo; ſi quid adhuc eſt,
Quod fremat in terris violentiús. ergo cavebis,
Et metues, ne tu ſic Creticus, aut Camerinus.
His ego quem monui? tecum eſt mihi ſermo, Rubelli
Plance. tumes alto Druſorum ſanguine, tanquam
Feceris ipſe aliquid, propter quod nobilis eſſes;
Ut te conciperet, quæ ſanguine fulget Iuli,
Non quæ ventoſo conducta ſub aggere texit.
Vos humiles, inquit, vulgi pars ultima noſtri,
Quorum nemo queat patriam monſtrare parentis.
Aſt ego Cecropides. vivas, & originis hujus
Gaudia longa feras: tamen imâ plebe Quiritem
Facundum invenies. ſolet hic defendere cauſas
Nobilis indocti. veniet de plebe togatâ
Qui juris nodos, & legum ænigmata ſolvat.
Hic petit Euphraten juvenis, domitíque Batavi
Cuſtodes aquilas, armis induſtrius: at tu
Nil niſi Cecropides, truncóque ſimillimus Hermæ.
Nullo quippe alio vincis diſcrimine, quàm quòd
Illi marmoreum caput eſt, tua vivit imago.
Dic mihi, Teucrorum proles, animalia muta
Quis generoſa putet, niſi fortia? nempe volucrem
Sic laudamus equum, facilis cui plurima palma
Fervet, & exultat rauco victoria circo.
Nobilis hic, quocumque venit de gramine, cujus

Clara fuga ante alios, & primus in æquore pulvis.
Sed venale pecus Corithæ, poſteritas &
Hirpini, ſi rara jugo victoria ſedit.
Nil ibi majorum reſpectus, gratia nulla
Umbrarum: dominos pretiis mutare jubentur
Exiguis, tritóque trahunt epirhedia collo
Segnipedes, digníque molam verſare Nepotis.
Ergo ut miremur te, non tua, primùm aliquid da,
Quod poſſim titulis incidere præter honores,
Quos illis damus, & dedimus quibus omnia debes.
Hæc ſatìs ad juvenem, quem nobis fama ſuperbum
Tradit, & inflatum, plenúmque Nerone propinquo.
Rarus enim ferme ſenſus communis in illâ
Fortunâ. ſed te cenſeri laude tuorum,
Pontice, noluerim, ſic ut nihil ipſe futuræ
Laudis agas. miſerum eſt aliorum incumbere famæ,
Ne collapſa ruant ſubductis tecta columnis.
Stratus humi palmes viduas deſiderat ulmos.
Eſto bonus miles, tutor bonus, arbiter idem
Integer: ambiguæ ſi quando citabere teſtis
Incertæque rei, Phalaris licèt imperet, ut ſis
Falſus, & admoto dictet perjuria tauro,
Summum crede nefas animam præferre pudori,
Et propter vitam vivendi perdere cauſas.
Dignus morte perit, cœnet licèt oſtrea centum
Gaurana, & Coſmi toto mergatur aheno.
Expectata diu tandem provincia cùm te
Rectorem accipiat, pone iræ fræna modúmque,
Pone & avaritiæ; miſerere inopum ſociorum.
Oſſa vides regum vacuis exhauſta medullis.
Reſpice, quid moneant leges, quid Curia mandet;
Præmia quanta bonos maneant; quàm fulmine juſto
Et Capito & Numitor ruerint, damnante ſenatu,
Piratæ Cilicum. ſed quid damnatio confert,
Cùm Panſa eripiat quicquid tibi Natta reliquit?
Præconem, Chærippe, tuis circumſpice pannis,
Jámque tace. furor eſt poſt omnia perdere naulum.
Non idem gemitus olim, nec vulnus erat pas

Damnorum, ſociis florentibus, & modò victis.
Plena domus tunc omnis, & ingens ſtabat acervus
Nummorum, Spartana chlamys, conchylia Coa,
Et cum Parrhaſii tabulis, ſigníſque Myronis
Phidiacum vivebat ebur, necnon Polycleti
Multus ubique labor; raræ ſinè Mentore menſæ.
Indè Dolabella eſt, atque hinc Antonius, indè
Sacrilegus Verres. referebant navibus altis
Occulta ſpolia, & plures de pace triumphos.
Nunc ſociis juga pauca boum & grex parvus equarum,
Et pater armenti capto eripietur agello:
Ipſe deinde Lares, ſi quod ſpectabile ſignum;
Si quis in ædiculâ Deus unicus. hæc etenim ſunt
Pro ſummis: nam ſunt hæc maxima. deſpicias tu
Forſitan imbelles Rhodios, unctámque Corinthum:
Deſpicias meritó. quid reſinata juventus,
Cruráque totius facient tibi lævia gentis?
Horrida vitanda eſt Hiſpania, Gallicus axis,
Illyricúmque latus. parce & meſſoribus illis,
Qui ſaturant urbem, circo, ſcenéque vacantem.
Quanta autem indè feres tam diræ præmia culpæ,
Cùm tenues nuper Marius diſcinxerit Afros?
Curandum in primis, ne magna injuria fiat
Fortibus & miſeris: tollas licèt omne quod uſquam eſt
Auri atque argenti; ſcutum gladiúmque relinques,
Et jacula, & galeam. ſpoliatis arma ſuperſunt.
Quod modò propoſui, non eſt ſententia: verùm
Credite me vobis folium recitare Sibyllæ.
Si tibi ſancta cohors comitum; ſi nemo tribunal
Vendit acerſecomes; ſi nullum in conjuge crimen;
Nec per conventus, nec cuncta per oppida curvis
Unguibus ire parat nummos raptura Celæno:
Tunc licet à Pico numeres genus: altáque ſi te
Nomina delectant, omnem Titanida pugnam
Inter majores, ipſúmque Promethea ponas:
De quocumque voles proavum tibi ſumito libro.
Quòd ſi præcipitem rapit ambitus atque libido,
Si frangis virgas ſociorum in ſanguine, ſi te

Delectant hebetes laſſo lictore ſecures:
Incipit ipſorum contra te ſtare parentum
Nobilitas, clarámque facem præferre pudendis.
Omne animi vitium tantò conſpectius in ſe
Crimen habet, quantò major, qui peccat, habetur.
Quò mihi te ſolitum falſas ſignare tabellas
In templis, quæ fecit avus; ſtatuámque parentis
Ante triumphalem? quò, ſi nocturnus adulter
Tempora Santonico velas adoperta cucullo?
Præter majorum cineres, atque oſſa volucri
Carpento rapitur pinguis Damaſippus; & ipſe,
Ipſe rotam ſtringit multo ſufflamine Conſul:
Nocte quidem; ſed luna videt; ſed ſidera teſtes
Intendunt oculos. finitum tempus honoris
Cùm fuerit, clarâ Damaſippus luce flagellum
Sumet, & occurſum nuſquam trepidabit amici
Jam ſenis, ac virgâ prior innuet, atque maniplos
Solvet, & infundet jumentis hordea laſſis.
Interea dum lanatas, torvúmque juvencum
More Numæ cædit Jovis ante altaria, jurat
Hipponam, & facies olida ad præſepia pictas.
Sed cùm pervigiles placet inſtaurare popinas,
Obvius aſſiduo Syrophœnix udus amomo
Currit, Idumææ Syrophœnix incola portæ,
Hoſpitis affectu dominum, regémque ſalutat,
Et cum venali Cyane ſuccincta lagenâ.
Defenſor culpæ dicet mihi: fecimus & nos
Hæc juvenes. eſto; deſiſti nempe, nec ultrà
Foviſti errorem. breve ſit quod turpiter audes.
Quædam cum primâ reſecentur crimina barbâ.
Indulge veniam pueris. Damaſippus ad illos
Thermarum calices, inſcriptáque lintea vadit,
Maturus bello Armeniæ, Syriæque tuendis
Amnibus, & Rheno, atque Iſtro. præſtare Neronem
Securum valet hæc ætas. mitte oſtia, Cæſar,
Mitte; ſed in magnâ legatum quære popinâ.
Invenies aliquo cum percuſſore jacentem,
Permiſtum nautis, aut furibus, aut fugitivis;

Inter carnifices & fabros ſandapilarum,
Et reſupinati ceſſantia tympana Galli.
Æqua ibi libertas, communia pocula, lectus
Non alius cuiquam, nec menſa remotior ulli.
Quid facias talem ſortitus, Pontice, ſervum?
Nempe in Lucanos, aut Tuſca ergaſtula mittas.
At vos, Trojugenæ, vobis ignoſcitis, & quæ
Turpia cerdoni, Voleſos Brutóſque decebunt.
Quid, ſi nunquam adeò fœdis adeóque pudendis
Utimur exemplis, ut non pejora ſuperſint?
Conſumptis opibus vocem, Damaſippe, locâſti
Sipario, clamoſum ageres ut Phaſma Catulli.
Laureolum Velox etiam bene Lentulus egit,
Judice me, dignus verâ cruce. nec tamen ipſi
Ignoſcas populo: populi frons durior hujus,
Qui ſedet, & ſpectat triſcurria patriciorum:
Planipedes audit Fabios, ridere poteſt qui
Mamercorum alapas. quanti ſua funera vendant,
Quid refert? vendunt nullo cogente Nerone,
Nec dubitant celſi Prætoris vendere ludis.
Finge tamen gladios indè, atque hinc pulpita pone.
Quid ſatius? mortem ſic quiſquam exhorruit, ut ſit
Zelotypus Thymeles, ſtupidi collega Corinthi?
Res haud mira tamen: citharœdo principe, mimus
Nobilis: hæc ultra, quid erit niſi ludus? & illìc
Dedecus urbis habes. nec mirmillonis in armis,
Nec clypeo Gracchum pugnantem, aut falce ſupinâ,
(Damnat enim tales habitus, & damnat & odit,)
Nec galeâ frontem abſcondit: movet ecce tridentem,
Poſtquam libratâ pendentia retia dextrâ
Nequicquam effudit, nudum ad ſpectacula vultum
Frigit, & totâ fugit agnoſcendus arenâ.
Credamus tunicæ, de faucibus aurea cùm ſe
Porrigat, & longo jactetur ſpira galero.
Ergo ignominiam graviorem pertulit omni
Vulnere, cum Graccho juſſus pugnare ſecutor.
Libera ſi dentur populo ſuffragia, quis tam
Perditus, ut dubitet Senecam præferre Neroni;

Cujus ſupplicio non debuit una parari
Simia, nec ſerpens unus, nec culeus unus?
Par Agamemnonidæ crimen; ſed cauſa facit rem
Diſſimilem: quippe ille Deis auctoribus ultor
Patris erat cæſi media inter pocula: ſed nec
Electræ jugulo ſe polluit, aut Spartani
Sanguine conjugii: nullis aconita propinquis
Miſcuit: in ſcenâ nunquam cantavit Oreſtes:
Troïca non ſcripſit. quid enim Virginius armis
Debuit ulciſci magìs, aut cum Vindice Galba?
Quid Nero tam ſævâ, crudâque tyrannide fecit?
Hæc opera, atque hæ ſunt generoſi principis artes,
Gaudentis fœdo peregrina ad pulpita ſaltu
Proſtitui, Graiæque apium meruiſſe coronæ.
Majorum effigies habeant inſignia vocis,
Ante pedes Domitî longum tu pone Thyeſtæ
Syrma, vel Antigones, ſeu perſonam Menalippes,
Et de marmoreo citharam ſuſpende coloſſo.
Quis, Catilina, tuis natalibus atque Cethegi
Inveniet quicquam ſublimius? arma tamen vos
Nocturna, & flammas domibus templiſque paráſtis,
Ut Braccatorum pueri, Senonúmque minores,
Auſi quod liceat tunicâ punire moleſtâ.
Sed vigilat Conſul, vexilláque veſtra coërcet.
Hic novus Arpinas ignobilis, & modò Romæ
Municipalis eques galeatum ponit ubique
Præſidium attonitis, & in omni gente laborat.
Tantum igitur muros intrà toga contulit illi
Nominis & tituli, quantum non Leucade, quantum
Theſſaliæ campis Octavius abſtulit udo
Cædibus aſſiduis gladio. ſed Roma parentem,
Roma patrem patriæ Ciceronem libera dixit.
Arpinas alius Volſcorum in monte ſolebat
Poſcere mercedes alieno laſſus aratro;
Nodoſam poſt hæc frangebat vertice vitem,
Si lentus pigrâ muniret caſtra dolabrâ.
Hic tamen & Cimbros, & ſumma pericula rerum
Excipit; & ſolus trepidantem protegit urbem.
Atque ideo poſtquam ad Cimbros, ſtragémque volabant

Qui nunquam attigerant majora cadavera corvi,
Nobilis ornatur lauro collega ſecundâ.
Plebeiæ Deciorum animæ, plebeia fuerunt
Nomina. pro totis legionibus hi tamen, & pro
Omnibus auxiliis, atque omni plebe Latinâ
Sufficiunt Dîs infernis, Terræque parenti.
Pluris enim Decii, quàm qui ſervantur ab illis.
Ancillâ natus trabeam & diadema Quirini,
Et faſces meruit regum ultimus ille bonorum.
Prodita laxabant portarum clauſtra Tyrannis
Exulibus juvenes ipſius Conſulis, & quos
Magnum aliquid dubiâ pro libertate deceret,
Quod miraretur cum Coclite Mutius, & quæ
Imperii fines Tiberinum virgo natavit.
Occulta ad patres produxit crimina ſervus
Matronis lugendus: at illos verbera juſtis
Afficiunt pœnis, & legum prima ſecuris.
Malo pater tibi ſit Therſites, dummodo tu ſis
Æacidæ ſimilis, Vulcaniáque arma capeſſas,
Quàm te Therſitæ ſimilem producat Achilles.
Et tamen ut longè repetas, longéque revolvas
Nomen, ab infami gentem deducis aſylo.
Majorum primus quiſquis fuit ille tuorum,
Aut paſtor fuit, aut illud quod dicere nolo.

SATYRA IX.

SIRE velim quare toties mihi, Næ-
vole, triſtis
Occurras fronte obductâ, ceu Marſya
victus.
Quid tibi cum vultu, qualem deprenſus habebat
Ravola, dum Rhodopes udâ terit inguina barbâ?
Nos colaphum incutimus lambenti cruſtula ſervo.

Non erat hâc facie miſerabilior Crepereius
Pollio, qui triplicem uſuram præſtare paratus
Circuit, & fatuos non invenit. unde repentè
Tot rugæ? certè modico contentus agebas
Vernam equitem, conviva joco mordente facetus,
Et ſalibus vehemens intrà pomœria natis.
Omnia nunc contrà. vultus gravis, horrida ſiccæ
Sylva comæ; nullus totâ nitor in cute; qualem
Præſtabat calidi circumlita faſcia viſci;
Sed fruticante pilo neglecta, & ſquallida crura.
Quid macies ægri veteris, quem tempore longo
Torret quarta dies, olímque domeſtica febris?
Deprendas animi tormenta latentis in ægro
Corpore, deprendas & gaudia: ſumit utrumque
Indè habitum facies: igitur flexiſſe videris
Propoſitum, & vitæ contrarius ire priori.
Nuper enim (ut repeto) fanum Iſidis, & Ganymedem
Pacis, & advectæ ſecreta palatia matris,
Et Cererem (nam quo non proſtat fœmina templo?)
Notior Aufidio mœchus ſcelerare ſolebas,
Quódque taces, ipſos etiam inclinare maritos.
Utile & hoc multis vitæ genus: at mihi nullum
Indè operæ pretium. pingues aliquando lacernas,
Munimenta togæ, duri craſsíque coloris,
Et malè percuſſas textoris pectine Galli
Accipimus, tenue argentum venæque ſecundæ.
Fata regunt homines. fatum eſt & partibus illis,
Quas ſinus abſcondit. nam ſi tibi ſidera ceſſant,
Nil faciet longi menſura incognita nervi;
Quamvis te nudum ſpumanti Virro labello
Viderit, & blandæ aſſiduæ denſæque tabellæ
Sollicitent. αὐτὸς γὰρ ἐφίλησας ἄνδρα κίναιδον.
Quod tamen ulterius monſtrum, quàm mollis avarus
Hæc tribui, deinde illa dedi, mox plura tulisti.
Computat, atque cavet. ponatur calculus, adſint
Cum tabulâ pueri: numera ſeſtertia quinque
Omnibus in rebus; numerentur deinde labores.
An facile & pronum eſt agere intrà viſcera penem

Legitimum, atque illîc heſternæ occurrere cœnæ?
Servus erit minùs ille miſer, qui foderit agrum,
Quàm dominum. ſed tu ſanè tener, & puerum te,
Et pulchrum, & dignum cyatho cœlóque putabas.
Vos humili aſſeclæ, vos indulgebitis unquam
Cultori, jam nec morbo donare parati?
Et cui tu viridem umbellam, cui ſuccina mittas
Grandia, natalis quoties redit, aut madidum ver
Incipit; & ſtratâ poſitus longâque cathedrâ
Munera fœmineis tractas ſecreta calendis.
Dic, paſſer, cui tot montes, tot prædia ſervas
Appula, tot milvos intrà tua paſcua laſſos?
Te Trifolinus ager fœcundis vitibus implet,
Suſpectúmque jugum Cumis, & Gaurus inanis.
Nam quis plura linit victuro dolia muſto?
Quantum erat exhauſti lumbos donare clientis
Jugeribus paucis? meliúſne hic ruſticus infans
Cum matre, & caſulis, & cum luſore catello
Cymbala pulſantis legatum fiet amici?
Improbus es, cùm poſcis, ait; ſed penſio clamat,
Poſce: ſed appellat puer unicus, ut Polyphemi
Lata acies, per quam ſolers evaſit Ulyſſes:
Alter emendus erit; namque hic non ſufficit; ambo
Paſcendi. quid agam brumâ ſpirante? quid, oro,
Quid dicam ſcapulis ſervorum menſe Decembri,
Et pedibus? durate, atque expectate cicadas?
Verùm ut diſſimules, ut mittas cætera, quanto
Metiris pretio, quòd nî tibi deditus eſſem,
Devotúſque cliens, uxor tua virgo maneret?
Scis certè quibus iſta modis, quàm ſæpe rogâris,
Et quæ pollicitus. fugientem ſæpe puellam
Amplexu rapui; tabulas quoque ruperat, & jam
Signabat. totâ vix hanc ego nocte redemi,
Te plorante foris. teſtis mihi lectulus, & tu,
Ad quem pervenit lecti ſonus, & dominæ vox.
Inſtabile, ac dirimi cœptum, & jam penè ſolutum
Conjugium in multis domibus ſervavit adulter.
Quò te circumagas? quæ prima, aut ultima ponas?

Nullum ergo meritum eſt, ingrate ac perfide, nullum,
Quòd tibi filiolus, vel filia naſcitur ex me?
Tollis enim, & libris actorum ſpargere gaudes
Argumenta viri. foribus ſuſpende coronas:
Jam pater es: dedimus quod famæ opponere poſſis.
Jura parentis habes; propter me ſcriberis hæres;
Legatum omne capis, necnon & dulce caducum.
Commoda præterea junguntur multa caducis,
Si numerum, ſi tres implevero. juſta doloris,
Nævole, cauſa tui: contrà tamen ille quid affert?
Negligit, atque alium bipedem ſibi quærit aſellum.
Hæc ſoli commiſſa tibi celare memento,
Et tacitus noſtras intrà te fige querelas.
Nam res mortifera eſt inimicus pumice lævis.
Qui modò ſecretum commiſerat, ardet, & odit;
Tanquam prodiderim quicquid ſcio. ſumere ferrum,
Fuſte aperire caput, candelam apponere valvis
Non dubitat. nec contemnas, aut deſpicias, quòd
His opibus nunquam cara eſt annona veneni.
Ergo occulta teges; ut curia Martis Athenis.
O Corydon, Corydon, ſecretum divitis ullum
Eſſe putas? ſervi ut taceant, jumenta loquentur,
Et canis, & poſtes, & marmora: claude feneſtras,
Vela tegant rimas, junge oſtia, tollito lumen
E medio, clament omnes, propè nemo recumbat;
Quod tamen ad cantum galli facit ille ſecundi,
Proximus ante diem caupo ſciet, audiet & quæ
Finxerunt pariter librarius, archimagiri,
Carptores. quod enim dubitant componere crimen
In dominos, quoties rumoribus ulciſcuntur
Baltea? nec deerit qui te per compita quærat
Nolentem, & miſeram vinoſus inebriet aurem.
Illos ergo roges, quicquid paulò antè petebas
A nobis. taceant illi, ſed prodere malunt
Arcanum, quàm ſubrepti potare Falerni,
Pro populo faciens quantum Laufella bibebat.
Vivendum rectè, cùm propter plurima, tum his
Præcipuè cauſis, ut linguas mancipiorum

Contemnas: nam lingua mali pars peſſima ſervi.
Deterior tamen hic, qui liber non erit, illis
Quorum animas & farre ſuo cuſtodit, & ære.
Idcirco ut poſſim linguam contemnere ſervi,
Utile conſilium modò, ſed commune dediſti:
Nunc mihi quid ſuades poſt damnum temporis, & ſpes
Deceptas? feſtinat enim decurrere velox
Floſculus anguſtæ miſeræque breviſſima vitæ
Portio; dum bibimus, dum ſerta, unguenta, puellas
Poſcimus, obrepit non intellecta ſenectus.
Ne trepida: nunquam pathicus tibi deerit amicus,
Stantibus & ſalvis his collibus. undique ad illos
Conveniunt & carpentis, & navibus omnes,
Qui digito ſcalpunt uno caput. altera major
Spes ſupereſt: tu tantùm erucis imprime dentem.
Hæc exempla para felicibus; at mea Clotho
Et Lacheſis gaudent, ſi paſcitur inguine venter.
O parvi, noſtríque Lares, quos thure minuto,
Aut farre, & tenui ſoleo exornare coronâ,
Quando ego figam aliquid, quo ſit mihi tuta ſenectus
A tegete & baculo? viginti millia fœnus,
Pignoribus poſitis argenti vaſcula puri;
Sed quæ Fabricius cenſor notet, & duo fortes
De grege Mœſorum, qui me cervice locatâ
Securum jubeant clamoſo inſiſtere circo?
Sit mihi præterea curvus cælator, & alter,
Qui multas facies fingat citò; ſufficient hæc.
Quando ego pauper ero? votum miſerabile, nec ſpes
His ſaltem: nam cùm pro me fortuna rogatur,
Affigit ceras illâ de nave petitas,
Quæ Siculos cantus effugit remige ſurdo.

SATYRA X.

OMNIBUS in terris, quæ ſunt à Gadibus uſque
Auroram, & Gangem, pauci dignoſcere poſſunt
Vera bona, atque illis multùm diverſa, remotâ
Erroris nebulâ: quid enim ratione timemus,
Aut cupimus? quid tam dextro pede concipis, ut te
Conatûs non pœniteat, votíque peracti?
Evertere domos totas optantibus ipſis
Dî faciles. nocitura togâ, nocitura petuntur
Militiâ. torrens dicendi copia multis,
Et ſua mortifera eſt facundia. viribus ille
Confiſus periit, admirandíſque lacertis.
Sed plures nimiâ congeſta pecunia curâ
Strangulat, & cuncta exuperans patrimonia cenſus,
Quanto delphinis balæna Britannica major.
Temporibus diris igitur, juſſûque Neronis
Longinum & magnos Seneeæ prædivitis hortos
Clauſit, & egregias Lateranorum obſidet ædes
Tota cohors. rarus venit in cœnacula miles.
Pauca licèt portes argenti vaſcula puri,
Nocte iter ingreſſus, gladium, contúmque timebis;
Et motæ ad Lunam trepidabis arundinis umbram.
Cantabit vacuus coram latrone viator.
Prima ferè vota, & cunctis notiſſima templis,
Divitiæ ut creſcant, ut opes; ut maxima toto
Noſtra ſit arca foro. ſed nulla aconita bibuntur
Fictilibus. tunc illa time, cùm pocula ſumes
Gemmata, & lato Setinum ardebit in auro.
Jámne igitur laudas, quod de ſapientibus alter

Ridebat, quoties à limine moverat unum
Protulerátque pedem: flebat contrarius alter?
Sed facilis rigidi cuivis cenſura cachinni.
Mirandum eſt, unde ille oculis ſuffecerit humor.
Perpetuo riſu pulmonem agitare ſolebat
Democritus, quanquam non eſſent urbibus illis
Prætexta, & trabeæ, faſces, lectica, tribunal.
Quid ſi vidiſſet prætorem in curribus altis
Extantem, & medio ſublimem in pulvere circi
In tunicâ Jovis, & pictæ Sarrana ferentem
Ex humeris aulæa togæ, magnæque coronæ
Tantum orbem, quanto cervix non ſufficit ulla?
Quippe tenet ſudans hanc publicus, & ſibi conſul
Ne placeat, curru ſervus portatur eodem.
Da nunc & volucrem, ſceptro quæ ſurgit eburno;
Illinc cornicines, hinc præcedentia longi
Agminis officia, & niveos ad fræna Quirites,
Defoſſa in loculis quos ſportula fecit amicos.
Tunc quoque materiam riſûs invenit ad omnes
Occurſus hominum, cujus prudentia monſtrat
Summos poſſe viros, & magna exempla daturos
Vervecum in patriâ, craſſóque ſub aëre naſci.
Ridebat curas, necnon & gaudia vulgi;
Interdum & lacrymas, cùm fortunæ ipſe minaci
Mandaret laqueum, mediúmque oſtenderet unguem.
Ergo ſupervacua hæc aut pernicioſa petuntur,
Propter quæ fas eſt genua incerare Deorum.
Quoſdam præcipitat ſubjecta potentia magnæ
Invidiæ, mergit longa, atque inſignis honorum
Pagina; deſcendunt ſtatuæ, reſtémque ſequuntur.
Ipſas deinde rotas bigarum impacta ſecuris
Cædit, & immeritis franguntur crura caballis.
Jam ſtridunt ignes, jam follibus atque caminis
Ardet adoratum populo caput, & crepat ingens
Sejanus: deinde ex facie toto orbe ſecundâ
Fiunt urceoli, pelves, ſartago, patellæ.
Pone domi lauros, duc in Capitolia magnum
Cretatúmque bovem; Sejanus ducitur unco

Spectandus: gaudent omnes: quæ labra? quis illi
Vultus erat? nunquam, si quid mihi credis, amavi
Hunc hominem: sed quo cecidit sub crimine? quis-
Delator? quibus indiciis? quo teste probavit? [nam
Nil horum. verbosa & grandis epistola venit
A Capreis: bene habet, nil plus interrogo. sed quid
Turba Remi? sequitur fortunam, ut semper, & odit
Damnatos: idem populus, si Nursia Tusco
Favisset, si oppressa foret secura senectus
Principis; hâc ipsâ Sejanum diceret horâ
Augustum. jam pridem, ex quo suffragia nulli
Vendimus, effugit curas. nam qui dabat olim
Imperium, fasces, legiones, omnia, nunc se
Continet, atque duas tantùm res anxius optat,
Panem, & Circenses. perituros audio multos:
Nil dubium: magna est fornacula: pallidulus mî
Brutidius meus ad Martis fuit obvius aram.
Quàm timeo, victus ne pœnas exigat Ajax,
Ut malè defensus! curramus præcipites, &
Dum jacet in ripâ, calcemus Cæsaris hostem.
Sed videant servi, ne quis neget, & pavidum in jus
Cervice astrictâ dominum trahat. hi sermones
Tunc de Sejano: secreta hæc murmura vulgi.
Vísne salutari sicut Sejanus? habere
Tantumdem? atque illi sellas donare curules?
Illum exercitibus præponere? tutor haberi
Principis, augustâ Caprearum in rupe sedentis
Cum grege Chaldæo? vis certè pila, cohortes,
Egregios equites, & castra domestica. quidni
Hæc cupias? & qui nolunt occidere quemquam,
Posse volunt. sed quæ præclara, & prospera tanti,
Ut rebus lætis par sit mensura malorum?
Hujus qui trahitur prætextam sumere mavis;
An Fidenarum, Gabiorúmque esse potestas?
Et de mensurâ jus dicere? vasa minora
Frangere pannosus vacuis Ædilis Ulubris?
Ergo quid optandum foret, ignorâsse fateris
Sejanum. nam qui nimios optabat honores,

Et nimias poſcebat opes, numeroſa parabat
Excelſæ turris tabulata, unde altior eſſet
Caſus, & impulſæ præceps immane ruinæ.
Quid Craſſos, quid Pompeios evertit, & illum,
Ad ſua qui domitos deduxit flagra Quirites?
Summus nempe locus nullâ non arte petitus,
Magnáque numinibus vota exaudita malignis.
Ad generum Cereris ſinè cæde & vulnere pauci
Deſcendunt reges, & ſiccâ morte tyranni.
Eloquium ac famam Demoſthenis, aut Ciceronis
Incipit optare, & totis Quinquatribus optat,
Quiſquis adhuc uno partam colit aſſe Minervam,
Quem ſequitur cuſtos anguſtæ vernula capſæ.
Eloquio ſed uterque perît orator. utrumque
Largus & exundans letho dedit ingenii fons.
Ingenio manus eſt, & cervix cæſa; nec unquam
Sanguine cauſidici maduerunt roſtra puſilli.
O fortunatam natam me Conſule Romam.
Antonî gladios potuit contemnere, ſi ſic
Omnia dixiſſet. ridenda poëmata malo,
Quàm te, conſpicuæ divina Philippica famæ,
Volveris à primâ quæ proxima. ſævus & illum
Exitus eripuit, quem mirabantur Athenæ
Torrentem, & pleni moderantem fræna theatri.
Dîs ille adverſis genitus, fatóque ſiniſtro,
Quem pater ardentis maſſæ fuligine lippus
A carbone, & forcipibus, gladióſque parante
Incude, ac luteo Vulcano ad rhetora miſit.
Bellorum exuviæ, truncis affixa tropæis
Lorica, & fractâ de caſſide buccula pendens,
Et curtum temone jugum, victæque triremis
Apluſtre, & ſummo triſtis captivus in arcu,
Humanis majora bonis creduntur: ad hæc ſe
Romanus, Graiúſque ac Barbarus induperator
Erexit; cauſas diſcriminis atque laboris
Indè habuit. tanto major famæ ſitis eſt, quàm
Virtutis. quis enim virtutem amplectitur ipſam,
Præmia ſi tollas? patriam tamen obruit olim

Gloria paucorum, & laudis, titulíque cupido
Hæſuri ſaxis cinerum cuſtodibus; ad quæ
Diſcutienda valent ſterilis mala robora ficûs:
Quandoquidem data ſunt ipſis quoque fata ſepulcris.
Expende Annibalem: quot libras in duce ſummo
Invenies? Hic eſt, quem non capit Africa Mauro
Perfuſa Oceano, Niloque admota tepenti.
Rurſus ad Æthiopum populos, alióſque elephantos
Additur imperiis Hiſpania: Pyrenæum
Tranſilit. oppoſuit natura Alpémque, nivémque:
Diducit ſcopulos, & montem rumpit aceto.
Jam tenet Italiam: tamen ultrà pergere tendit.
Actum, inquit, nihil eſt, nî Pœno milite portas
Frangimus, & mediâ vexillum pono Suburrâ.
O qualis facies, & quali digna tabellâ,
Cùm Gætula ducem portaret bellua luſcum!
Exitus ergo quis eſt? O gloria! vincitur idem
Nempe, & in exilium præceps fugit, atque ibi magnus
Mirandúſque cliens ſedet ad prætoria regis,
Donec Bithyno libeat vigilare tyranno.
Finem animæ, quæ res humanas miſcuit olim,
Non gladii, non ſaxa dabunt, non tela, ſed ille
Cannarum vindex, ac tanti ſanguinis ultor
Annulus. I, demens, & ſævas curre per Alpes,
Ut pueris placeas, & declamatio fias.
Unus Pellæo juveni non ſufficit orbis:
Æſtuat infelix anguſto limite mundi,
Ut Gyaræ clauſus ſcopulis, parvâque Seripho.
Cùm tamen à figulis munitam intraverit urbem,
Sarcophago contentus erit. mors ſola fatetur,
Quantula ſint hominum corpuſcula. creditur olim
Velificatus Athos, & quicquid Græcia mendax
Audet in hiſtoriâ; cùm ſtratum claſſibus iſdem,
Suppoſitúmque rotis ſolidum mare. credimus altos
Defeciſſe amnes, epotáque flumina Medo
Prandente, & madidis cantat quæ Soſtratus alis.
Ille tamen qualis rediit Salamine relictâ,
In Corum atque Eurum ſolitus ſævire flagellis

Barbarus, Æolio nunquam hoc in carcere paſſos,
Ipſum compedibus qui vinxerat Ennoſigæum?
Mitius id ſanè, quòd non & ſtigmate dignum
Credidit. huic quiſquam vellet ſervire Deorum?
Sed qualis rediit? nempe unâ nave cruentis
Fluctibus, ac tardâ per denſa cadavera prorâ.
Has toties optata exegit gloria pœnas.
Da ſpatium vitæ, multos da Jupiter annos:
Hoc recto vultu, ſolum hoc & pallidus optas.
Sed quàm continuis & quantis longa ſenectus
Plena malis! deformem, & tetrum ante omnia vultum,
Diſſimilémque ſui, deformem pro cute pellem,
Pendentéſque genas, & tales aſpice rugas,
Quales umbriferos ubi pandit Tabraca ſaltus,
In vetulâ ſcalpit jam mater ſimia buccâ.
Plurima ſunt juvenum diſcrimina, pulcrior ille
Hôc, atque ille alio: multùm hic robuſtior illo.
Una ſenum facies, cum voce trementia membra,
Et jam læve caput, madidíque infantia naſi.
Frangendus miſero gingivâ panis inermi.
Uſque adeò gravis uxori, natíſque, ſibíque,
Ut captatori moveat faſtidia Coſſo.
Non eadem vini, atque cibi, torpente palato,
Gaudia. nam coitûs jam longa oblivio: vel ſi
Coneris, jacet exiguus cum ramice nervus,
Et quamvìs totâ palpetur nocte, jacebit.
Anne aliquid ſperare poteſt hæc inguinis ægri
Canities? quid, quòd meritò ſuſpecta libido eſt,
Quæ Venerem affectat ſinè viribus. aſpice partis
Nunc damnum alterius. nam quæ cantante voluptas,
Sit licèt eximius citharœdus, ſítve Seleucus,
Et quibus auratâ mos eſt fulgere lucernâ?
Quid refert magni ſedeat quâ parte theatri,
Qui vix cornicines exaudiet, atque tubarum
Concentus? clamore opus eſt, ut ſentiat auris,
Quem dicat veniſſe puer, quot nuntiet horas.
Præterea minimus gelido jam corpore ſanguis
Febre calet ſolâ: circumſilit agmine facto

Morborum omne genus, quorum ſi nomina quæras,
Promptiùs expediam, quot amaverit Hippia mœchos;
Quot Themiſon ægros autumno occiderit uno;
Quot Baſilus ſocios, quot circumſcripſerit Hirrus
Pupillos: quot longa viros exſorbeat uno
Maura die, quot diſcipulos inclinet Hamillus.
Percurram citiùs, quot villas poſſideat nunc,
Quo tondente gravis juveni mihi barba ſonabat.
Ille humero, hic lumbis, hic coxâ debilis; ambos
Perdidit ille oculos, & luſcis invidet. hujus
Pallida labra cibum capiunt digitis alienis.
Ipſe ad conſpectum cœnæ diducere rictum
Suetus, hiat tantùm, ceu pullus hirundinis, ad quem
Ore volat pleno mater jejuna. ſed omni
Membrorum damno major dementia, quæ nec
Nomina ſervorum, nec vultum agnoſcit amici,
Cum quo præteritâ cœnavit nocte, nec illos,
Quos genuit, quos eduxit. Nam codice ſævo
Hæredes vetat eſſe ſuos: bona tota feruntur
Ad Phialen. tantùm artificis valet halitus oris,
Quod ſteterat multis in carcere fornicis annis.
Ut vigeant ſenſus animi, ducenda tamen ſunt
Funera natorum, rogus aſpiciendus amatæ
Conjugis, & fratris, plenæque ſororibus urnæ.
Hæc data pœna diu viventibus, ut renovatâ
Semper clade domûs multis in luctibus, ſinque
Perpetuo mœrore, & nigrâ veſte ſeneſcant.
Rex Pylius (magno ſi quicquam credis Homero)
Exemplum vitæ fuit à cornice ſecundæ.
Felix nimirum, qui tot per ſecula mortem
Diſtulit, atque ſuos jam dextrâ computat annos,
Quiſque novum toties muſtum bibit: oro, parumper
Attendas, quantum de legibus ipſe queratur
Fatorum, & nimio de ſtamine, cùm videt acris
Antilochi barbam ardentem: nam quærit ab omni
Quiſquis adeſt ſocio, cur hæc in tempora duret;
Quod facinus dignum tam longo admiſerit ævo.
Hæc eadem Peleus, raptum cùm luget Achillem,

Atque alius, cui fas Ithacum lugere natantem.
Incolumi Trojâ Priamus veniſſet ad umbras
Aſſaraci magnis ſolemnibus, Hectore funus
Portante, ac reliquis fratrum cervicibus, inter
Iliadum lacrymas, ut primos edere planctus
Caſſandra inciperet, ſciſsâque Polyxena pallâ:
Si foret extinctus diverſo tempore, quo jam
Cœperat audaces Paris ædificare carinas.
Longa dies igitur quid contulit? omnia vidit
Everſa, & flammis Aſiam ferróque cadentem.
Tunc miles tremulus poſitâ tulit arma tiarâ,
Et ruit ante aram ſummi Jovis, ut vetulus bos,
Qui domini cultris tenue & miſerabile collum
Præbet, ab ingrato jam faſtiditus aratro.
Exitus ille utcumque hominis: ſed torva canino
Latravit rictu, quæ poſt hunc vixerat uxor.
Feſtino ad noſtros, & regem tranſeo Ponti,
Et Crœſum, quem vox juſti facunda Solonis
Reſpicere ad longæ juſſit ſpatia ultima vitæ.
Exilium, & carcer Minturnarúmque paludes,
Et mendicatus victâ Carthagine panis,
Hinc cauſas habuere. quid illo cive tuliſſet
Natura in terris, quid Roma beatius unquam,
Si circumducto captivorum agmine, & omni
Bellorum pompâ, animam exhalâſſet opimam,
Cùm de Teutonico vellet deſcendere curru?
Provida Pompeio dederat Campania febres
Optandas: ſed multæ urbes, & publica vota
Vicerunt. igitur fortuna ipſius, & urbis
Servatum victo caput abſtulit. hôc cruciatu
Lentulus, hâc pœnâ caruit, cecidítque Cethegus
Integer, & jacuit Catilina cadavere toto.
Formam optat modico pueris, majore puellis
Murmure, cùm Veneris fanum videt anxia mater
Uſque ad delicias votorum. cur tamen, inquit,
Corripias? pulcrâ gaudet Latona Dianâ.
Sed vetat optari faciem Lucretia, qualem
Ipſa habuit. cuperet Rutilæ Virginia gibbum

Accipere,

Accipere, atque ſuam Rutilæ dare. filius autem
Corporis egregii miſeros trepidóſque parentes
Semper habet. Rara eſt adeò concordia formæ
Atque pudicitiæ. ſanctos licèt horrida mores
Tradiderit domus, ac veteres imitata Sabinas:
Præterea caſtum ingenium, vultúmque modeſtum
Sanguine ferventem tribuat natura benignâ
Larga manu: (quid enim puero conferre poteſt plus
Cuſtode, & curâ natura potentior omni?)
Non licet eſſe viros: nam prodiga corruptoris
Improbitas ipſos audet tentare parentes.
Tanta in muneribus fiducia. nullus ephebum
Deformem ſævâ caſtravit in arce tyrannus:
Nec prætextatum rapuit Nero loripedem, vel
Strumoſum, atque utero pariter, gibbóque tumentem.
I nunc, & juvenis ſpecie lætare tui, quem
Majora expectant diſcrimina. fiet adulter
Publicus, & pœnas metuet, quaſcumque maritus
Exigit iratus: nec erit felicior aſtro
Martis, ut in laqueos nunquam incidat. exigit autem
Interdum ille dolor plus, quàm lex ulla dolori
Conceſſit. necat hic ferro, ſecat ille cruentis
Verberibus, quoſdam mœchos & mugilis intrat.
Sed tuus Endymion dilectæ fiet adulter
Matronæ. mox cùm dederit Servilia nummos,
Fiet & illius quam non amat: exuet omnem
Corporis ornatum. quid enim ulla negaverit udis
Inguinibus, ſive eſt hæc Hippia, ſive Catulla?
Deterior totos habet illìc fœmina mores.
Sed caſto quid forma nocet? quid profuit olim
Hippolyto grave propoſitum? quid Bellerophonti?
Erubuit nempe hæc, ſeu faſtidita repulsâ:
Nec Sthenobœa minùs quàm Creſſa excanduit, & ſe
Concuſſere ambæ. mulier ſæviſſima tunc eſt,
Cùm ſtimulos odio pudor admovet. elige quidnam
Suadendum eſſe putes, cui nubere Cæſaris uxor
Deſtinat. optimus hic & formoſiſſimus idem
Gentis patriciæ rapitur miſer extinguendus

Meſſalinæ oculis: dudum ſedet illa parato
Flameolo; Tyriúſque palàm genialis in hortis
Sternitur, & ritu decies centena dabuntur
Antiquo: veniet cum ſignatoribus auſpex.
Hæc tu ſecreta, & paucis commiſſa putabas?
Non niſi legitimè vult nubere. quid placeat, dic:
Nî parere velis, pereundum eſt ante lucernas;
Si ſcelus admittas, dabitur mora parvula, dum res
Nota urbi, & populo, contingat Principis aures.
Dedecus ille domûs ſciet ultimus. interea tu
Obſequere imperio, ſi tanti eſt vita dierum
Paucorum. quicquid levius, meliúſque putâris,
Prabenda eſt gladio pulcra hæc & candida cervix.
Nil ergo optabunt homines? ſi conſilium vis,
Permittes ipſis expendere Numinibus, quid
Conveniat nobis, rebúſque ſit utile noſtris.
Nam pro jucundis aptiſſima quæque dabunt Dî.
Carior eſt illis homo, quàm ſibi. nos animorum
Impulſu, & cæcâ magnâque cupidine ducti,
Conjugium petimus, partúmque uxoris: at illis
Notum, qui pueri, qualiſque futura ſit uxor.
Ut tamen & poſcas aliquid, voveáſque ſacellis
Exta, & candiduli divina tomacula porci;
Orandum eſt, ut ſit mens ſana in corpore ſano.
Fortem poſce animum, & mortis terrore carentem;
Qui ſpatium vitæ extremum inter munera ponat
Naturæ, qui ferre queat quoſcumque labores;
Neſciat iraſci, cupiat nihil; & potiores
Herculis ærumnas credat, ſævóſque labores,
Et Venere & cœnis, & plumis Sardanapali.
Monſtro quod ipſe tibi poſſis dare; ſemita certè
Tranquillæ per virtutem patet unica vitæ.
Nullum Numen habes, ſi ſit prudentia: ſed te
Nos facimus, Fortuna, Deam, cœlóque locamus.

SATYRA

SATYRA XI.

ATTICUS eximiè ſi cœnat, lautus habetur:
Si Rutilus, demens: quid enim majore cachinno
Excipitur vulgi, quàm pauper Apicius? omnis
Convictus, thermæ, ſtationes, omne theatrum
De Rutilo. nam dum valida, ac juvenilia membra
Sufficiunt galeæ, dúmque ardens ſanguine, fertur
Non cogente quidem, ſed nec prohibente Tribuno
Scripturus leges, & regia verba laniſtæ.
Multos porrò vides, quos ſæpe eluſus ad ipſum
Creditor introitum ſolet expectare macelli,
Et quibus in ſolo vivendi cauſa palato eſt.
Egregiùs cœnat meliúſque miſerrimus horum,
Et citò caſurus jam perlucente ruinâ.
Interea guſtus elementa per omnia quærunt,
Nunquam animo pretiis obſtantibus: interiùs ſi
Attendas, magìs illa juvant quæ pluris emuntur.
Ergo haud difficile eſt perituram arceſſere ſummam
Lancibus oppoſitis, vel matris imagine fractâ,
Et quadringentis nummis condire guloſum
Fictile: ſic veniunt ad miſcellanea ludî.
Refert ergo quis hæc eadem paret: in Rutilo nam
Luxuria eſt, in Ventidio laudabile nomen
Sumit, & à cenſu famam trahit. Illum ego jure
Deſpiciam, qui ſcit, quanto ſublimior Atlas
Omnibus in Libyâ ſit montibus: hic tamen idem
Ignoret, quantum ferratâ diſtet ab arcâ
Sacculus. è cœlo deſcendit, γνῶθι σεαυτὸν,
Figendum & memori tractandum pectore, ſive
Conjugium quæras, vel ſacri in parte ſenatûs

Eſſe velis. nec enim loricam poſcit Achillis
Therſites, in quâ ſe traducebat Ulyſſes
Ancipitem. ſeu tu magno diſcrimine cauſam
Protegere affectas, te conſule, dic tibi quis ſis:
Orator vehemens, an Curtius, an Matho. buccæ
Noſcenda eſt menſura tuæ; ſpectandáque rebus
In ſummis, minimíſque; etiam cùm piſcis emetur.
Nec mullum cupias, cùm ſit tibi gobio tantùm
In loculis: quis enim te, deficiente crumenâ,
Et creſcente gulâ, manet exitus; ære paterno,
Ac rebus merſis in ventrem, fœnoris, atque
Argenti gravis, & pecorum, agrorúmque capacem?
Talibus à dominis poſt cuncta noviſſimus exit
Annulus, & digito mendicat Pollio nudo.
Non præmaturi cineres, nec funus acerbum
Luxuriæ, ſed morte magìs metuenda ſenectus.
Hi plerumque gradus; conducta pecunia Romæ,
Et coram dominis conſumitur. indè ubi paulum
Neſcio quid ſupereſt, & pallet fœnoris auctor,
Qui vertere ſolum, Baias, & ad Oſtia currunt.
Cedere namque foro jam non tibi deterius, quàm
Eſquilias à ferventi migrare Suburrâ.
Ille dolor ſolus patriam fugientibus, illa
Mœſtitia eſt, caruiſſe anno Circenſibus uno.
Sanguinis in facie non hæret gutta; morantur
Pauci ridiculum, & fugientem ex urbe pudorem.
Experiere hodie numquid pulcherrima dictu,
Perſice, non præſtem vitâ, nec moribus, & re;
Sed laudem ſiliquas occultus ganeo, pultes
Coram aliis dictem puero, ſed in aure placentas.
Nam, cùm ſis conviva mihi promiſſus, habebis
Evandrum, venies Tirynthius, aut minor illo
Hoſpes, & ipſe tamen contingens ſanguine cœlum;
Alter aquis, alter flammis ad ſidera miſſus.
Fercula nunc audi nullis ornata macellis.
De Tiburtino veniet pinguiſſimus agro
Hœdulus, & toto grege mollior, inſcius herbæ,
Necdum auſus virgas humilis mordere ſalicti,

Qui plus lactis habet quàm ſanguinis; & montani
Aſparagi, poſito quos legit villica fuſo.
Grandia præterea, tortóque calentia fœno
Ova adſunt ipſis cum matribus, & ſervatæ
Parte anni, quales fuerant in vitibus uvæ:
Signinum Syriúmque pyrum: de corbibus iſdem
Æmula Picenis, & odoris mala recentis,
Nec metuenda tibi, ſiccatum frigore poſtquam
Autumnum, & crudi poſuere pericula ſucci.
Hæc olim noſtri jam luxurioſa ſenatûs
Cœna fuit. Curius parvo quæ legerat horto,
Ipſe focis brevibus ponebat oluſcula, quæ nunc
Squallidus in magnâ faſtidit compede foſſor,
Qui meminit, calidæ ſapiat quid vulva popinæ.
Sicci terga ſuis rarâ pendentia crate
Moris erat quondam feſtis ſervire diebus,
Et natalitium cognatis ponere lardum,
Accedente novâ, ſi quam dabat hoſtia, carne.
Cognatorum aliquis titulo ter Conſulis, atque
Caſtrorum imperiis, & Dictatoris honore
Functus, ad has epulas ſolito maturiùs ibat,
Erectum domito referens à monte ligonem.
Cùm tremerent autem Fabios, durúmque Catonem,
Et Scauros, & Fabricios, poſtremò ſeveros
Cenſoris mores etiam collega timeret:
Nemo inter curas, & ſeria duxit habendum,
Qualis in Oceani fluctu teſtudo nataret,
Clarum Trojugenis factura ac nobile fulcrum:
Sed nudo latere, & parvis frons ærea lectis
Vile coronati caput oſtendebat aſelli,
Ad quod laſcivi ludebant ruris alumni.
Tales ergo cibi, qualis domus, atque ſupellex.
Tunc rudis, & Graias mirari neſcius artes,
Urbibus everſis, prædarum in parte repertâ,
Magnorum artificum frangebat pocula miles,
Ut phaleris gauderet equus, cælatáque caſſis
Romuleæ ſimulacra feræ manſueſcere juſſæ
Imperii fato, & geminos ſub rupe Quirinos,

Ac nudam effigiem clypeo fulgentis & haſtâ,
Pendentíſque Dei perituro oſtenderet hoſti.
Argenti quod erat, ſolis fulgebat in armis.
Ponebant igitur Tuſco farrata catino
Omnia tunc; quibus invideas, ſi lividulus ſis.
Templorum quoque majeſtas præſentior, & vox
Nocte ferè mediâ, mediámque audita per urbem,
Littore ab Oceani Gallis venientibus, & Dis
Officium vatis peragentibus, his monuit nos.
Hanc rebus Latiis curam præſtare ſolebat
Fictilis, & nullo violatus Jupiter auro.
Illa domi natas, noſtráque ex arbore menſas
Tempora viderunt; hos lignum ſtabat in uſus,
Annoſam ſi fortè nucem dejecerat Eurus.
At nunc divitibus cœnandi nulla voluptas,
Nil rhombus, nil dama ſapit; putere videntur
Unguenta, atque roſæ, latos niſi ſuſtinet orbes
Grande ebur, & magno ſublimis pardus hiatu,
Dentibus ex illis, quos mittit porta Syenes,
Et Mauri celeres, & Mauro obſcurior Indus,
Et quos depoſuit Nabathæo bellua ſaltu,
Jam nimios, capitíque graves. hinc ſurgit orexis,
Hinc ſtomacho bilis. nam pes argenteus illis,
Annulus in digito quod ferreus. ergo ſuperbum
Convivam caveo, qui me ſibi comparat, & res
Deſpicit exiguas; adeò nulla uncia nobis
Eſt eboris, nec teſſellæ, nec calculus ex hâc
Materiâ: quin ipſa manubria cultellorum
Oſſea: non tamen his ulla unquam obſonia fiunt
Rancidula; haud ideo pejor gallina ſecatur.
Sed nec ſtructor erit, cui cedere debeat omnis
Pergula, diſcipulus Trypheri doctoris, apud quem
Sumine cum magno lepus, atque aper, & pygargus,
Et Scythicæ volucres, & Phœnicopterus ingens,
Et Gætulus oryx, hebeti lautiſſima ferro
Cæditur, & totâ ſonat ulmea cœna Suburrâ.
Nec fruſtum capreæ ſubducere, nec latus Afræ
Novit avis noſter tirunculus, ac rudis omni

Tempore, & exiguæ fruſtis imbutus ofellæ.
Plebeios calices, & paucis aſſibus emptos
Porriget incultus puer, atque à frigore tutus;
Non Phryx, aut Lycius, non à mangone peritus
Quiſquam erit, & magno. cùm poſces, poſce Latinè.
Idem habitus cunctis, tonſi, erectíque capilli;
Atque hodie tantùm propter convivia pexi.
Paſtoris duri eſt hic filius, ille bubulci:
Suſpirat longo non viſam tempore matrem,
Et caſulam, & notos triſtis deſiderat hœdos:
Ingenui vultûs puer, ingenuíque pudoris,
Quales eſſe decet, quos ardens purpura veſtit.
Nec pugillares defert in balnea raucus
Teſticulos, nec vellendas jam præbuit alas:
Craſſa nec oppoſito pavidus tegit inguina gutto.
Hic tibi vina dabit diffuſa in montibus illis,
A quibus ipſe venit, quorum ſub vertice luſit:
Namque una atque eadem vini patria, atque miniſtri.
Forſitan expectes, ut Gaditana canoro
Incipiat prurire choro, plausûque probatæ
Ad terram tremulo deſcendant clune puellæ,
Irritamentum Veneris languentis, & acres
Divitis urticæ. major tamen iſta voluptas
Alterius ſexûs: magìs ille extenditur, & mox
Auribus atque oculis concepta urina movetur.
Non capit has nugas humilis domus: audiat ille
Teſtarum crepitus cum verbis, nudum olido ſtans
Fornice mancipium quibus abſtinet: ille fruatur
Vocibus obſcœnis, omníque libidinis arte,
Qui Lacedæmonium pytiſmate lubricat orbem.
Namque ibi fortunæ veniam damus. alea turpis,
Turpe & adulterium mediocribus: hæc eadem illi
Omnia cùm faciant, hilares nitidíque vocantur,
Noſtra dabunt aliis hodie convivia ludis.
Conditor Iliados cantabitur, atque Maronis
Altiſoni dubiam facientia carmina palmam.
Quid refert, tales verſus quâ voce legantur?
Sed nunc dilatis averte negotia curis,

Et gratam requiem dona tibi, quando licebit
Per totam ceſſare diem: non fœnoris ulla
Mentio, nec primâ ſi luce egreſſa reverti
Nocte ſolet, tacito bilem tibi contrahat uxor,
Humida ſuſpectis referens multitia rugis,
Vexatáſque comas, & vultum aurémque calentem.
Protinus ante meum, quicquid dolet, exue limen.
Pone domum, & ſervos, & quicquid frangitur illis,
Aut perit: ingratos ante omnia pone ſodales.
Interea Megaleſiacæ ſpectacula mappæ
Idæum ſolenne colunt, ſimiliſque triumpho
Prædo caballorum prætor ſedet: ac mihi pace
Immenſæ nimiæque licet ſi dicere plebis,
Totam hodie Romam circus capit; & fragor aurem
Percutit, eventum viridis quo colligo panni.
Nam ſi deficeret, mœſtam attonitámque videres
Hanc urbem, veluti Cannarum in pulvere victis
Conſulibus. ſpectent juvenes, quos clamor, & audax
Sponſio, quos cultæ decet aſſediſſe puellæ.
Spectent hoc nuptæ, juxtà recubante marito,
Quod pudeat narrâſſe aliquem præſentibus ipſis.
Noſtra bibat vernum contracta cuticula ſolem,
Effugiátque togam. jam nunc in balnea ſalvâ
Fronte licet vadas, quanquam ſolida hora ſuperſit
Ad ſextam. facere hoc non poſſis quinque diebus
Continuis, quia ſunt talis quoque tædia vitæ
Magna. voluptates commendat rarior uſus.

SATYRA XII.

NAtali, Corvine, die mihi dulcior hæc lux,
Quâ feſtus promiſſa deis animalia ceſpes
Expectat; niveam reginæ cædimus agnam:
Par vellus dabitur pugnanti Gorgone Maurâ.

Sed procul extenſum petulans quatit hoſtia funem,
Tarpeio ſervata Jovi, frontémque coruſcat:
Quippe ferox vitulus templis maturus & aræ,
Spargendúſque mero, quem jam pudet ubera matris
Ducere, qui vexat naſcenti robora cornu.
Si res ampla domi, ſimiliſque affectibus eſſet,
Pinguior Hiſpullâ traheretur taurus, & ipsâ
Mole piger, nec finitimâ nutritus in herba:
Læta ſed oſtendens Clitumni paſcua ſanguis
Iret, & à grandi cervix ferienda miniſtro,
Ob reditum trepidantis adhuc, horrendáque paſſi
Nuper, & incolumem ſeſe mirantis amici.
Nam præter pelagi caſus, & fulguris ictum
Evaſi, denſæ cœlum abſcondere tenebræ
Nube unâ; ſubitúſque antemnas impulit ignis,
Cùm ſe quiſque illo percuſſum crederet, & mox
Attonitus nullum conferri poſſe putaret
Naufragium velis ardentibus. omnia fiunt
Talia, tam graviter, ſiquando poëtica ſurgit
Tempeſtas. genus ecce aliud diſcriminis; audi,
Et miſerere iterum, quanquam ſint cætera ſortis
Ejuſdem; pars dira quidem, ſed cognita multis,
Et quam votivâ teſtantur fana tabellâ
Plurima. pictores quis neſcit ab Iſide paſci?
Accidit & noſtro ſimilis fortuna Catullo,
Cùm plenus fluctu medius foret alveus, & jam
Alternum puppis latus evertentibus undis
Arboris incertæ, nullam prudentia cani
Rectoris conferret opem; decidere jactu
Cœpit cum ventis, imitatus caſtora, qui ſe
Eunuchum ipſe facit, cupiens evadere damno
Teſticulorum: adeò medicatum intelligit inguen.
Fundite quæ mea ſunt, dicebat, cuncta, Catullus,
Præcipitare volens etiam pulcherrima, veſtem
Purpuream, teneris quoque Mæcenatibus aptam;
Atque alias, quarum generoſi graminis ipſum
Infecit natura pecus, ſed & egregius fons
Viribus occultis, & Bæticus adjuvat aër.

Ille nec argentum dubitabat mittere, lances
Parthenio factas, urnæ cratera capacem,
Et dignum ſitiente Pholo vel conjuge Fuſci.
Adde & baſcaudas, & mille eſcaria, multum
Cœlati, biberat quo callidus emptor Olynthi.
Sed quis nunc alius, quâ mundi parte, quis audet
Argento præferre caput, rebúſque ſalutem?
Non propter vitam faciunt patrimonia quidam,
Sed vitio cæci propter patrimonia vivunt.
Jactatur rerum utilium pars maxima; ſed nec
Damna levant. tunc adverſis urgentibus, illuc
Recidit, ut malum ferro ſummitteret, ac ſe
Explicat anguſtum, diſcriminis ultima quando
Præſidia afferimus, navem factura minorem.
I nunc, & ventis animam committe dolato
Confiſus ligno, digitis à morte remotus
Quatuor, ac ſeptem, ſi ſit latiſſima teda.
Mox cum reticulis, & pane, & ventre lagenæ,
Aſpice ſumendas in tempeſtate ſecures.
Sed poſtquam jacuit planum mare, tempora poſtquam
Proſpera vectoris, fatúmque valentius euro,
Et pelago, poſtquam Parcæ meliora benignâ
Penſa manu ducunt hilares, & ſtaminis albi
Lanificæ; modicâ non multo fortior aurâ
Ventus adeſt; inopi miſerabilis arte cucurrit
Veſtibus extenſis, & quod ſuperaverat unum,
Velo prora ſuo: jam deficientibus auſtris,
Spes vitæ cum ſole redit. tum gratus Iulo,
Atque novercali ſedes prælata Lavino,
Conſpicitur ſublimis apex, cui candida nomen
Scrofa dedit, lætis Phrygibus mirabile ſumen,
Et nunquam viſis triginta clara mamillis.
Tandem intrat poſitas incluſa per æquora moles,
Tyrrhenámque Pharon; porrectáque brachia rurſum,
Quæ pelago occurrunt medio, longéque relinquunt
Italiam. non ſic igitur mirabere portus,
Quos natura dedit: ſed truncâ puppe magiſter
Interiora petit Baianæ perviacymbæ

Tuti ſtagna ſinûs. gaudeat ibi vertice raſo
Garrula ſecuri narrare pericula nautæ.
Ite igitur, pueri, linguis animiſque faventes,
Sertáque delubris, & farra imponite cultris,
Ac molles ornate focos, glebámque virentem.
Jam ſequar; & ſacro, quod præſtat, rite peracto
Indè domum repetam, graciles ubi parva coronas
Accipiunt fragili ſimulacra nitentia cerâ.
Hìc noſtrum placabo Jovem, Laribúſque paternis
Thura dabo, atque omnes violæ jactabo colores.
Cuncta nitent; longos erexit janua ramos;
Et matutinis operitur feſta lucernis.
Nec ſuſpecta tibi ſint hæc, Corvine: Catullus,
Pro cujus reditu tot pono altaria, parvos
Tres habet hæredes. libet expectare, quis ægram
Et claudentem oculos gallinam impendat amico
Tam ſterili. verùm hæc nimia eſt impenſa: coturnix
Nulla unquam pro patre cadet. ſentire calorem
Si cœpit locuples Gallita & Pæcius orbi,
Legitimè fixis veſtitur tota tabellis
Porticus. exiſtunt qui promittant hecatomben.
Quatenus hìc non ſunt nec venales elephanti,
Nec Latio, aut uſquam noſtro ſub ſidere talis
Bellua concipitur: ſed furvâ gente petita,
Arboribus Rutulis & Turni paſcitur agro,
Cæſaris armentum nulli ſervire paratum
Privato: ſiquidem Tyrio parere ſolebant
Hannibali, & noſtris ducibus regíque Moloſſo:
Horum majores, & dorſo ferre cohortes,
Partem aliquam belli, & euntem in prœlia turrim.
Nulla igitur mora per Novium, mora nulla per Iſtrum
Pacuvium, quin illud ebur ducatur ad aras,
Et cadat ante Lares Gallitæ victima ſacra,
Tantis digna Deis, & capratoribus horum.
Alter enim, ſi concedas mactare, vovebit
De grege ſervorum magna, & pulcherrima quæque
Corpora; vel pueris, & frontibus ancillarum
Imponet vittas: & ſi qua eſt nubilis illi

Iphigenia domi, dabit hanc altaribus, etſi
Non ſperat tragicæ furtiva piacula cervæ.
Laudo meum civem, nec comparo teſtamento
Mille rates: nam ſi Libitinam evaſerit æger,
Delebit tabulas incluſus carcere naſſæ,
Poſt meritum ſanè mirandum; atque omnia ſoli
Forſan Pacuvio breviter dabit. Ille ſuperbus
Incedet victis rivalibus. ergo vides, quàm
Grande operæ pretium faciat jugulata Mycenis.
Vivat Pacuvius quæſo, vel Neſtora totum:
Poſſideat quantum rapuit Nero: montibus aurum
Exæquet: nec amet quemquam, nec ametur ab ullo.

SATYRA XIII.

EXEMPLO quodcumque malo committitur, ipſi
Diſplicet auctori. prima eſt hæc ultio, quòd ſe
Judice nemo nocens abſolvitur, improba quamvis
Gratia fallaci Prætoris vicerit urnâ.
Quid ſentire putas omnes, Calvine, recenti
De ſcelere, & fidei violatæ crimine? ſed nec
Tam tenuis cenſus tibi contigit, ut mediocris
Jacturæ te mergat onus: nec rara videmus
Quæ pateris. caſus multis hic cognitus, ac jam
Tritus, & è medio Fortunæ ductus acervo.
Ponamus nimios gemitus. flagrantior æquo
Non debet dolor eſſe viri, nec vulnere major.
Tu quamvis levium minimam exiguámque malorum
Particulam vix ferre potes ſpumantibus ardens
Viſceribus, ſacrum tibi quòd non reddat amicus
Depoſitum. ſtupet hæc, qui jam poſt terga reliquit
Sexaginta annos Fonteio Conſule natus?

An nihil in melius tot rerum proficis uſu?
Magna quidem, ſacris quæ dat præcepta libellis,
Victrix fortunæ ſapientia. dicimus autem
Hos quoque felices, qui ferre incommoda vitæ,
Nec jactare jugum vitâ didicere magiſtrâ.
Quæ tam feſta dies, ut ceſſet prodere furem,
Perfidiam, fraudes, atque omni ex crimine lucrum
Quæſitum, & partos gladio vel pyxide nummos?
Rari quippe boni: numero vix ſunt totidem, quot
Thebarum portæ, vel divitis oſtia Nili.
Nona ætas agitur, pejoráque ſæcula ferri
Temporibus; quorum ſceleri non invenit ipſa
Nomen, & à nullo poſuit natura metallo.
Nos hominum Divûmque fidem clamore ciemus,
Quanto Feſſidium laudat vocalis agentem
Sportula. dic ſenior bullâ digniſſime, neſcis
Quas habeat Veneres aliena pecunia? neſcis
Quem tua ſimplicitas riſum vulgo moveat, cùm
Exîgis à quoquam ne pejeret, & putet ullis
Eſſe aliquod numen templis, aræque rubenti?
Quondam hôc Indigenæ vivebant more priùs quàm
Sumeret agreſtem poſito diademate falcem
Saturnus fugiens: tunc cùm virguncula Juno,
Et privatus adhuc Idæis Jupiter antris.
Nulla ſuper nubes convivia Cœlicolarum,
Nec puer Iliacus, formoſa nec Herculis uxor
Ad cyathos; & jam ſiccato nectare tergens
Brachia Vulcanus Liparæâ nigra tabernâ.
Prandebat ſibi quiſque Deus, nec turba Deorum
Talis, ut eſt hodie; contentáque ſidera paucis
Numinibus miſerum urgebant Atlanta minori
Pondere. nondum aliquis ſortitus triſte profundi
Imperium, aut Siculâ torvus cum conjuge Pluton.
Nec rota, nec Furiæ, nec ſaxum, aut vulturis atri
Pœna; ſed infernis hilares ſinè regibus umbræ.
Improbitas illo fuit admirabilis ævo.
Credebant hoc grande nefas, & morte piandum,
Si juvenis vetulo non aſſurrexerat; & ſi

Barbato cuicumque puer; licèt ipſe videret
Plura domi fraga, & majores glandis acervos.
Tam venerabile erat præcedere quatuor annis,
Primáque par adeò ſacræ lanugo ſenectæ.
Nunc ſi depoſitum non inficietur amictus,
Si reddat veterem cum totâ ærugine follem,
Prodigioſa fides, & Tuſcis digna libellis,
Quéque coronatâ luſtrari debeat agnâ.
Egregium ſanctúmque virum ſi cerno, bimembri
Hoc monſtrum puero, vel mirandis ſub aratro
Piſcibus inventis, & fœtæ comparo mulæ;
Sollicitus tanquam lapides effuderit imber,
Examénque apium longâ conſederit uvâ
Culmine delubri, tanquam in mare fluxerit amnis
Gurgitibus miris, & lactis vortice torrens.
Intercepta decem quereris ſeſtertia fraude
Sacrilegâ. quid ſi bis centum perdidit alter
Hôc arcana modo: majorem tertius illâ
Summam, quam patulæ vix ceperat angulus arcæ?
Tam facile & pronum eſt Superos contemnere teſtes,
Si mortalis idem nemo ſciat. aſpice quantâ
Voce neget; quæ ſit ficti conſtantia vultûs.
Per Solis radios, Tarpeiáque fulmina jurat,
Et Martis frameam, & Cirrhæi ſpicula varis;
Per calamos venatricis pharetrámque puellæ,
Pérque tuum, pater Ægei Neptune, tridentem.
Addit & Herculeos arcus, haſtámque Minervæ,
Quicquid habent telorum armamentaria cœli.
Si verò & pater eſt, comedam, inquit, flebile nati
Sinciput elixi, Pharióque madentis aceto.
Sunt, qui in Fortunæ jam caſibus omnia ponant,
Et nullo credant mundum rectore moveri,
Naturâ volvente vices & lucis, & anni;
Atque ideo intrepidi quæcumque altaria tangunt.
Eſt alius metuens, ne crimen pœna ſequatur.
Hic putat eſſe Deos, & pejerat, atque ita ſecum;
Decernat quodcumque volet de corpore noſtro
Iſis, & irato feriat mea lumina ſiſtro.

Dummodo vel cæcus teneam, quos abnego, nummos.
Et phthiſis, & vomicæ putres, & dimidium crus
Sunt tanti? pauper locupletem optare podagram
Ne dubitet Ladas, ſi non eget Anticyrâ, nec
Archigene. quid enim velocis gloria plantæ
Præſtat, & eſuriens Piſæ ramus olivæ?
Ut ſit magna, tamen certè lenta ira Deorum eſt.
Si curant igitur cunctos punire nocentes,
Quando ad me venient? ſed & exorabile numen
Fortaſſe experiar. ſolet his ignoſcere. multi
Committunt eadem diverſo crimina fato.
Ille crucem pretium ſceleris tulit, hic diadema.
Sic animum diræ trepidum formidine culpæ
Confirmant. tunc te ſæva ad delubra vocantem
Præcedit, trahere imò ultro ac vexare paratus.
Nam cùm magna malæ ſupereſt audacia cauſæ,
Creditur à multis fiducia. mimum agit ille,
Urbani qualem fugitivus ſcurra Catulli.
Tu miſer exclamas, ut Stentora vincere poſſis,
Vel potiùs quantùm Gradivus Homericus: audis,
Jupiter, hæc, nec labra moves, cùm mittere vocem
Debueras, vel marmoreus, vel aheneus? aut cur
In carbone tuo chartâ pia thura ſolutâ
Ponimus, & ſectum vituli jecur, albáque porci
Omenta? ut video, nullum diſcrimen habendum eſt
Effigies inter veſtras, ſtatuámque Bathylli.
Accipe quæ contrà valeat ſolatia ferre,
Et qui nec Cynicos, nec Stoïca dogmata legit
A Cynicis tunicâ diſtantia, non Epicurum
Suſpicit exigui lætum plantaribus horti.
Curentur dubii medicis majoribus ægri:
Tu venam vel diſcipulo committe Philippi.
Si nullum in terris tam deteſtabile factum
Oſtendis, taceo, nec pugnis cædere pectus
Te veto, nec planâ faciem contundere palmâ;
Quandoquidem accepto claudenda eſt janua damno,
Et majore domûs gemitu, majore tumultu
Planguntur nummi, quàm funera. nemo dolorem

Fingit in hôc caſu, veſtem diducere ſummam
Contentus, vexare oculos humore coacto.
Ploratur lacrymis amiſſa pecunia veris.
Sed ſi cuncta vides ſimili fora plena querelâ;
Si decies lectis diversâ in parte tabellis,
Vana ſupervacui dicunt chirographa ligni,
Arguit ipſorum quos littera, gemmáque princeps
Sardonyches, loculis quæ cuſtoditur eburnis:
Te nunc delicias extra communia cenſes
Ponendum; quia tu gallinæ filius albæ,
Nos viles pulli nati infelicibus ovis.
Rem pateris modicam, & mediocri bile ferendam,
Si flectas oculos majora ad crimina: confer
Conductum latronem, incendia ſulphure cœpta,
Atque dolo, primos cùm janua colligit ignes:
Confer & hos veteris qui tollunt grandia templi
Pocula adorandæ rubiginis, & populorum
Dona, vel antiquo poſitas à rege coronas.
Hæc ibi ſi non ſunt, minor extat ſacrilegus, qui
Radat inaurati femur Herculis, & faciem ipſam
Neptuni, qui bracteolam de Caſtore ducat.
An dubitet, ſolitus totum conflare tonantem?
Confer & artifices, mercatorémque veneni,
Et deducendum corio bovis in mare, cum quo
Clauditur adverſis innoxia ſimia fatis.
Hæc quota pars ſcelerum, quæ cuſtos Gallicus urbis
Uſque à Lucifero, donec lux occidat, audit?
Humani generis mores tibi nôſſe volenti
Sufficit una domus. paucos conſume dies, &
Dicere te miſerum, poſtquam illinc veneris, aude.
Quis tumidum guttur miratur in Alpibus? aut quis
In Meroë craſſo majorem infante mamillam?
Cærula quis ſtupuit Germani lumina? flavam
Cæſariem, & madido torquentem cornua cirro?
Nempe quòd hæc illis natura eſt omnibus una.
Ad ſubitas Thracum volucres, nubémque ſonoram
Pygmæus parvis currit bellator in armis:
Mox impar hoſti, raptúſque per aëra curvis

Unguibus à lævâ fertur grue. ſi videas hoc
Gentibus in noſtris, riſu quatiere: ſed illîc,
Quanquam eadem aſſiduè ſpectentur prœlia, ridet
Nemo, ubi tota cohors pede non eſt altior uno.
Nullâne perjuri capitis, fraudíſque nefandæ
Pœna erit? abreptum crede hunc graviore catenâ
Protinus, & noſtro (quid plus velit ira?) necari
Arbitrio. manet illa tamen jactura, nec unquam
Depoſitum tibi ſoſpes erit: ſed corpore trunco
Invidioſa dabit minimus ſolatia ſanguis.
At vindicta bonum vitâ jucundius ipsâ.
Nempe hoc indocti, quorum præcordia nullis
Interdum, aut levibus videas flagrantia cauſis.
Quantulacunque adeò eſt occaſio, ſufficit iræ.
Chryſippus non dicet idem, nec mite Thaletis
Ingenium, dulcíque ſenex vicinus Hymetto,
Qui partem acceptæ ſæva inter vincla cicutæ
Accuſatori nollet dare. plurima felix
Paulatim vitia, atque errores exuit omnes
Prima docens rectum ſapientia. quippe minuti
Semper & infirmi eſt animi exiguíque voluptas
Ultio. continuò ſic collige, quòd vindictâ
Nemo magìs gaudet, quàm fœmina. cur tamen hos tu
Evaſiſſe putes, quos diri conſcia facti
Mens habet attonitos, & ſurdo verbere cædit,
Occultum quatiente animo tortore flagellum?
Pœna autem vehemens, ac multo ſævior illis,
Quas & Cæditius gravis invenit aut Rhadamanthus,
Nocte diêque ſuum geſtare in pectore teſtem.
Spartano cuidam reſpondit Pythia vates,
Haud impunitum quondam fore, quòd dubitaret
Depoſitum retinere, & fraudem jure tueri
Jurando: quærebat enim quæ numinis eſſet
Mens: & an hoc illi facinus ſuaderet Apollo.
Reddidit ergo metu, non moribus; & tamen omnem
Vocem adyti dignam templo, verámque probavit,
Extinctus totâ pariter cum prole domóque,
Et quamvìs longâ deductis gente propinquis.

Has patitur pœnas peccandi ſola voluntas.
Nam ſcelus intrà ſe tacitum qui cogitat ullum,
Facti crimen habet. cedò, ſi conata peregit?
Perpetua anxietas, nec menſæ tempore ceſſat;
Faucibus ut morbo ſiccis, intérque molares
Difficili creſcente cibo. ſed vina miſellus
Exſpuit: Albani veteris pretioſa ſenectus
Diſplicet. oſtendas melius, denſiſſima ruga
Cogitur in frontem, velut acri ducta Falerno.
Nocte brevem ſi fortè indulſit cura ſoporem,
Et toto verſata toro jam membra quieſcunt,
Continuò templum, & violati Numinis aras,
Et (quod præcipuis mentem ſudoribus urget)
Te videt in ſomnis. tua ſacra & major imago
Humanâ turbat pavidum, cogítque fateri.
Hi ſunt qui trepidant, & ad omnia fulgura pallent,
Cùm tonat, exanimes primo quoque murmure cœli;
Non quaſi fortuitu, nec ventorum rabie, ſed
Iratus cadat in terras, & vindicet ignis.
Illa nihil nocuit, curâ graviore timetur
Proxima tempeſtas; velut hôc dilata ſereno.
Præterea lateris vigili cum febre dolorem
Si cœpere pati, miſſum ad ſua corpora morbum
Infeſto credunt à numine; ſæva Deorum
Hæc, & tela putant. pecudem ſpondere ſacello
Balantem, & Laribus criſtam promittere galli
Non audent. quid enim ſperare nocentibus ægris
Conceſſum? vel quæ non dignior hoſtia vitâ?
Mobilis & varia eſt ferme natura malorum.
Cùm ſcelus admittunt, ſupereſt conſtantia: quid fas,
Atque nefas, tandem incipiunt ſentire, peractis
Criminibus. tamen ad mores natura recurrit
Damnatos, fixa & mutari neſcia. nam quis
Peccandi finem poſuit ſibi? quando recepit
Ejectum ſemel attritâ de fronte ruborem?
Quiſnam hominum eſt, quem tu contentum videris uno
Flagitio? dabit in laqueum veſtigia noſter
Perfidus, & nigri patietur carceris uncum,

Aut maris Ægæi rupem, ſcopulóſque frequentes
Exulibus magnis. pœnâ gaudebis amarâ
Nominis inviſi; tandémque fatebere lætus
Nec ſurdum, nec Tireſiam quenquam eſſe Deorum.

SATYRA XIV.

PLURIMA ſunt, Fuſcine, & famâ digna ſiniſtrâ,
Et nitidis maculam ac rugam figentia rebus,
Quæ monſtrant ipſi pueris tradúntque parentes.
Si damnoſa ſenem juvat alea, ludit & hæres
Bullatus, parvóque eadem movet arma fritillo.
Nec de ſe melius cuiquam ſperare propinquo
Concedet juvenis, qui radere tubera terræ,
Boletum condire, & eodem jure natantes
Mergere ficedulas didicit, nebulone parente,
Et canâ monſtrante gulâ. cùm ſeptimus annus
Tranſierit, puero nondum omni dente renato,
Barbatos licèt admoveas mille indè magiſtros,
Hinc totidem, cupiet lauto cœnare paratu
Semper, & à magnâ non degenerare culinâ.
Mitem animum, & mores modicis erroribus æquos
Præcipit, atque animos ſervorum, & corpora noſtrâ
Materiâ conſtare putat, paribúſque elementis:
An ſævire docet Rutilus, qui gaudet acerbo
Plagarum ſtrepitu, & nullam Sirena flagellis
Comparat, Antiphates trepidi laris, ac Polyphemus?
Tum, felix quoties aliquis torrore vocato
Uritur ardenti duo propter lintea ferro.
Quid ſuadet juveni lætus ſtridore catenæ,
Quem mirè afficiunt inſcripta ergaſtula, carcer
Ruſticus? exſpectas ut non ſit adultera Largæ
Filia, quæ numquam maternos dicere mœchos

Tam citò, nec tanto poterit contexere curſu,
Ut non ter decies reſpiret? conſcia matri
Virgo fuit: ceras nunc hâc dictante puſillas
Implet, & ad mœchum dat eiſdem ferre cinœdis.
Sic natura jubet: velociùs & citiùs nos
Corrumpunt vitiorum exempla domeſtica, magnis
Cùm ſubeunt animos auctoribus. unus, & alter
Forſitan hæc ſpernant juvenes, quibus arte benignâ,
Et meliore luto finxit præcordia Titan.
Sed reliquos fugienda patrum veſtigia ducunt;
Et monſtrata diu veteris trahit orbita culpæ.
Abſtineas igitur damnandis; hujus enim vel
Una potens ratio eſt, ne crimina noſtra ſequantur
Ex nobis geniti: quoniam dociles imitandis
Turpibus ac pravis omnes ſumus; & Catilinam
Quocunque in populo videas, quocunque ſub axe:
Sed nec Brutus erit, Bruti nec avunculus uſquam.
Nil dictu fœdum, visûque hæc limina tangat,
Intrà quæ puer eſt. procul hinc, procul indè puellæ
Lenonum, & cantus pernoctantis paraſiti.
Maxima debetur puero reverentia. ſi quid
Turpe paras, nec tu pueri contempſeris annos:
Sed peccaturo obſiſtat tibi filius infans.
Nam ſi quid dignum cenſoris fecerit irâ,
Quandoquidem ſimilem tibi ſe non corpore tantùm,
Nec vultu dederit, morum quoque filius, & cùm
Omnia deteriùs tua per veſtigia peccet,
Corripies nimirum, & caſtigabis acerbo
Clamore, ac poſt hæc tabulas mutare parabis.
Unde tibi frontem libertatémque parentis,
Cùm facias pejora ſenex, vácuúmque cerebro
Jampridem caput hoc ventoſa cucurbita quærat?
Hoſpite venturo oeſſabit nemo tuorum:
Verre pavimentum; nitidas oſtende columnas;
Arida cum totâ deſcendat aranea telâ:
Hic lavet argentum; vaſa aſpera tergeat alter:
Vox domini fremit inſtantis, virgámque tenentis.
Ergo miſer trepidas, ne ſtercore fœda canino

Atria diſpliceant oculis venientis amici,
Ne perfuſa luto ſit porticus; & tamen uno
Semodio ſcobis hæc emendat ſervulus unus.
Illud non agitas, ut ſanctam filius omni
Aſpiciat ſinè labe domum, vitióque carentem?
Gratum eſt, quòd patriæ civem populóque dediſti,
Si facis, ut patriæ ſit idoneus, utilis agris,
Utilis & bellorum, & pacis rebus agendis.
Plurimum enim intererit, quibus artibus, & quibus hunc
Moribus inſtituas. ſerpente ciconia pullos [tu
Nutrit, & inventâ per devia rura lacertâ:
Illi eadem ſumptis quærunt animalia pennis.
Vultur jumento, & canibus, crucibúſque relictis
Ad fœtus properat, partémque cadaveris affert.
Hinc eſt ergo cibus magni quoque vulturis, & ſe
Paſcentis, propriâ cùm jam facit arbore nidos.
Sed leporem, aut capream, famulæ Jovis, & generoſæ
In ſaltu venantur aves: hinc præda cubili
Ponitur: indè autem, cùm ſe matura levabit
Progenies ſtimulante fame, feſtinat ad illam,
Quam primùm rupto prædam guſtaverit ovo.
Ædificator erat Centronius, & modò curvo
Littore Caietæ, ſummâ nunc Tiburis arce,
Nunc Præneſtinis in montibus, alta parabat
Culmina villarum, Græcis longéque petitis
Marmoribus, vincens Fortunæ atque Herculis ædem;
Ut ſpado vincebat Capitolia noſtra Poſides.
Dum ſic ergo habitat Centronius, imminuit rem,
Fregit opes, nec parva tamen menſura relictæ
Partis erat: totam hanc turbavit filius amens,
Dum meliore novas attollit marmore villas.
Quidam ſortiti metuentem ſabbata patrem,
Nil præter nubes, & cœli numen adorant:
Nec diſtare putant humanâ carne ſuillam,
Quâ pater abſtinuit: mox & præputia ponunt:
Romanas autem ſoliti contemnere leges,
Judaïcum ediſcunt, & ſervant, ac metuunt jus,
Tradidit arcano quodcunque volumine Moſes:

Non monſtrare vias, eadem niſi ſacra colenti;
Quæſitum ad fontem ſolos deducere verpos.
Sed pater in causâ, cui ſeptima quæque fuit lux
Ignava, & partem vitæ non attigit ullam.
Sponte tamen juvenes imitantur cætera: ſolam
Inviti quoque avaritiam exercere jubentur.
Fallit enim vitium ſpecie virtutis & umbrâ,
Cùm ſit triſte habitu, vultûque & veſte ſeverum.
Nec dubiè tanquam frugi laudatur avarus,
Tanquam parcus homo, & rerum tutela ſuarum
Certa magìs, quàm ſi fortunas ſervet eaſdem
Heſperidum ſerpens, aut Ponticus. adde quòd hunc, de
Quo loquor, egregium populus putat, atque verendum
Artificem: quippe his creſcunt patrimonia fabris.
Sed creſcunt quocunque modo, majoráque fiunt
Incude aſſiduâ, ſempérque ardente camino.
Et pater ergo animi felices credit avaros,
Qui miratur opes, qui nulla exempla beati
Pauperis eſſe putat; juvenes hortatur, ut illam
Ire viam pergant, & eidem incumbere ſectæ.
Sunt quædam vitiorum elementa: his protinus illos
Imbuit, & cogit minimas ediſcere ſordes.
Mox acquirendi docet inſatiabile votum.
Servorum ventres modio caſtigat iniquo,
Ipſe quoque eſuriens: neque enim omnia ſuſtinet un-
Mucida cœrulei panis conſumere fruſta, [quam
Heſternum ſolitus medio ſervare minutal
Septembri; nec non differre in tempora cœnæ
Alterius, conchem æſtivi cum parte lacerti
Signatam, vel dimidio putríque ſiluro,
Filáque ſectivi numerata includere porri.
Invitatus ad hæc aliquis de ponte negabit.
Sed quò divitias hæc per tormenta coactas?
Cùm furor haud dubius, cùm ſit manifeſta phreneſis,
Ut locuples moriaris, egenti vivere fato?
Interea pleno cùm turget ſacculus ore,
Creſcit amor nummi, quantùm ipſa pecunia creſcit:
Et minùs hanc optat, qui non habet. ergo paratur

Altera villa tibi, cùm rus non ſufficit unum,
Et proferre libet fines; majórque videtur,
Et melior vicina ſeges. mercaris & hanc, &
Arbuſta, & densâ montem qui canet olivâ.
Quorum ſi pretio dominus non vincitur ullo,
Nocte boves macri, laſſóque famelica collo
Armenta ad virides hujus mittuntur ariſtas;
Nec priùs indè domum, quàm tota novalia ſævos
In ventres abeant, ut credas falcibus actum.
Dicere vix poſſis, quàm multi talia plorent,
Et quot venales injuria fecerit agros.
Sed qui ſermones? quæ fœdæ buccina famæ?
Quid nocet hoc? inquit. tunicam mihi malo lupini,
Quàm ſi me toto laudet vicinia pago
Exigui ruris pauciſſima farra ſecantem.
Scilicet & morbis & debilitate carebis,
Et luctum & curam effugies, & tempora vitæ
Longa tibi poſt hæc fato meliore dabuntur;
Si tantum culti ſolus poſſederis agri,
Quantum ſub Tatio populus Romanus arabat.
Mox etiam fractis ætate, ac Punica paſſis
Prœlia, vel Pyrrhum immanem, gladióſque Moloſſos,
Tandem pro multis vix jugera bina dabantur
Vulneribus. merces ea ſanguinis atque laboris
Nullis viſa unquam meritis minor, aut ingratæ
Curta fides patriæ. ſaturabat glebula talis
Patrem ipſum, turbámque caſæ, quâ fœta jacebat
Uxor, & infantes ludebant quatuor, unus
Vernula, tres domini: ſed magnis fratribus horum
A ſcrobe vel ſulco redeuntibus, altera cœna
Amplior, & grandes fumabant pultibus ollæ.
Nunc modus hic agri noſtro non ſufficit horto.
Indè ferè ſcelerum cauſæ, nec plura venena
Miſcuit, aut ferro graſſatur ſæpius ullum
Humanæ mentis vitium, quàm ſæva cupido
Indomiti cenſûs. nam dives qui fieri vult,
Et citò vult fieri. ſed quæ reverentia legum?
Quis metus, aut pudor eſt unquam properantis avari?

Vivite contenti caſulis, & collibus iſtis,
O pueri, Marſus dicebat & Hernicus olim,
Veſtinúſque ſenex: panem quæramus aratro,
Qui ſatìs eſt menſis. laudant hoc numina ruris,
Quorum ope & auxilio, gratæ poſt munus ariſtæ,
Contingunt homini veteris faſtidia quercûs.
Nil vetitum feciſſe volet, quem non pudet alto
Per glaciem perone tegi; qui ſummovet Euros
Pellibus inverſis. peregrina ignotáque nobis
Ad ſcelus atque nefas, quodcunque eſt, purpura ducit.
Hæc illi veteres præcepta minoribus. at nunc
Poſt finem autumni mediâ de nocte ſupinum
Clamoſus juvenem pater excitat; accipe ceras,
Scribe puer, vigila, cauſas age, perlege rubras
Majorum leges, aut vitem poſce libello.
Sed caput intactum buxo, narésque piloſas
Annotet, & grandes miretur Lælius alas.
Dirue Maurorum attegias, caſtella Brigantum,
Ut locupletem aquilam tibi ſexageſimus annus
Afferat: aut longos caſtrorum ferre labores
Si piget, & trepido ſolvunt tibi cornua ventrem
Cum lituis audita, pares, quod vendere poſſis
Pluris dimidio, nec te faſtidia mercis
Ullius ſubeant ablegandæ Tiberim ultra:
Neu credas ponendum aliquid diſcriminis inter
Unguenta & corium. lucri bonus eſt odor ex re
Qualibet. illâ tuo ſententia ſemper in ore
Verſetur, Dis atque ipſo Jove digna, Poëtæ:
Unde habeas, quærit nemo, ſed oportet habere.
Hoc monſtrant vetulæ pueris poſcentibus aſſem;
Hoc diſcunt omnes ante alpha & beta puellæ.
Talibus inſtantem monitis quemcunque parentem
Sic poſſem affari: dic, ô vaniſſime, quis te
Feſtinare jubet? meliorem præſto magiſtro
Diſcipulum. ſecurus abi: vinceris, ut Ajax
Præteriit Telamonem, ut Pelea vicit Achilles.
Parcendum eſt teneris; nondum implevere medullas
Nativæ mala nequitiæ: cùm pectere barbam
Cœperit,

Cœperit, & longi mucronem admittere cultri,
Falſus erit teſtis, vendet perjuria ſummâ
Exiguâ, Cereris tangens aràmque pedémque.
Elatam jam crede nurum, ſi limina veſtra
Mortiferâ cum dote ſubit. quibus illa premetur
Per ſomnum digitis? Nam quæ terràque marique
Acquirenda putes, brevior via conferet illi.
Nullus enim magni ſceleris labor. hæc ego nunquam
Mandavi, dices olim, nec talia ſuaſi:
Mentis cauſa malæ tamen eſt, & origo penès te.
Nam quiſquis magni cenſûs præcepit amorem,
Et lævo monitu pueros producit avaros:
Et qui per fraudes patrimonia conduplicare
Dat libertatem, & totas effundit habenas
Curriculo; quem ſi revoces, ſubſiſtere neſcit,
Et te contempto rapitur, metiſque relictis.
Nemo ſatìs credit tantum delinquere, quantum
Permittas: adeò indulgent ſibi latiùs ipſi.
Cùm dicis juveni, ſtultum, qui donet amico,
Qui paupertatem levet attollátque propinqui;
Et ſpoliare doces, & circumſcribere, & omni
Crimine divitias acquirere, quarum amor in te eſt,
Quantus erat patriæ Deciorum in pectore, quantum
Dilexit Thebas, ſi Græcia vera, Menœceus;
In quarum ſulcis legiones dentibus anguis
Cum clypeis naſcuntur, & horrida bella capeſſunt
Continuò, tanquam & tubicen ſurrexerit unà.
Ergo ignem, cujus ſcintillas ipſe dediſti,
Flagrantem latè, & rapientem cuncta videbis.
Nec tibi parcetur miſero, trepidúmque magiſtrum
In caveâ magno fremitu leo tollet alumnus.
Nota Mathematicis geneſis tua: ſed grave tardas
Expectare colos. morieris ſtamine nondum
Abrupto. jam nunc obſtas, & vota moraris;
Jam torquet juvenem longa & cervina ſenectus.
Ocyùs Archigenem quære, atque eme quod Mithridates
Compoſuit, ſi vis aliam decerpere ficum,
Atque alias tractare roſas. medicamen habendum eſt,

Sorbere ante cibum quod debeat aut pater aut rex.
Monſtro voluptatem egregiam, cui nulla theatra,
Nulla æquare queas prætoris pulpita lauti,
Si ſpectas, quanto capitis diſcrimine conſtant
Incrementa domûs, æratâ multus in arcâ
Fiſcus, & ad vigilem ponendi Caſtora nummi,
Ex quo Mars Ultor galeam quoque perdidit, & res
Non potuit ſervare ſuas. ergo omnia Floræ,
Et Cereris licet, & Cybeles aulæa relinquas:
Tanto majores humana negotia ludi.
An magìs oblectant animum jactata petauro
Corpora, quíque ſolent rectum deſcendere funem,
Quàm tu, Coryciâ ſemper qui puppe moraris,
Atque habitas, Coro ſemper tollendus & Auſtro,
Perditus, ac vilis ſacci mercator olentis;
Qui gaudes pingue antiquæ de littore Cretæ
Paſſum, & municipes Jovis advexiſſe lagenas?
Hic tamen ancipiti figens veſtigia plantâ
Victum illâ mercede parat, brumámque, famémque
Illâ reſte cavet: tu propter mille talenta,
Et centum villas temerarius. aſpice portus
Et plenum magnis trabibus mare. plus hominum eſt jam
In pelago. veniet claſſis, quocunque vocârit
Spes lucri; nec Carpathium, Gætuláque tantùm
Æquora tranſiliet: ſed longè Calpe relictâ,
Audiet Herculeo ſtridentem gurgire ſolem.
Grande operæ pretium eſt, ut tenſo folle reverti
Indè domum poſſis, tumidâque ſuperbus alutâ
Oceani monſtra, & juvenes vidiſſe marinos.
Non unus mentes agitat furor. ille ſororis
In manibus vultu Eumenidum terretur & igni.
Hic bove percuſſo mugire Agamemnona credit,
Aut Ithacum. parcat tunicis licèt atque lacernis.
Curatoris eget, qui navem mercibus implet
Ad ſummum latus, & tabulâ diſtinguitur undâ;
Cùm ſit cauſa mali tanti & diſcriminis hujus
Conciſum argentum in titulos faciéſque minutas.
Occurrunt nubes & fulgura; ſolvite funem,
Frumenti dominus clamat, piperíſque coëmptor;

Nil color hic cœli, nil faſcia nigra minatur:
Æſtivum tonat, infelix, ac forſitan ipsâ
Nocte cadet fractis trabibus, fluctûque premetur
Obrutus, & zonam lævâ morsûque tenebit.
Sed cujus votis modò non ſuffecerat aurum,
Quod Tagus & rutilâ volvit Pactolus arenâ,
Frigida ſufficient velantes inguina panni,
Exiguúſque cibus, mersâ rate naufragus aſſem
Dum rogat, & pictâ ſe tempeſtate tuetur.
Tantis parta malis, curâ majore metûque
Servantur. miſera eſt magni cuſtodia censûs.
Diſpoſitis prædives hamis vigilare cohortem
Servorum noctu Licinus jubet, attonitus pro
Electro, ſignisque ſuis, Phrygiâque columnâ,
Atque ebore, & latâ teſtudine. dolia nudi
Non ardent Cynici. ſi fregeris, altera fiet
Cras domus: aut eadem plumbo commiſſa manebit.
Senſit Alexander, teſtâ cùm vidit in illâ
Magnum habitatorem, quantò felicior hic qui
Nil cuperet, quàm qui totum ſibi poſceret orbem,
Paſſurus geſtis æquanda pericula rebus.
Nullum numen habes, ſi ſit prudentia; ſed te
Nos facimus, Fortuna, Deam. menſura tamen quæ
Sufficiat censûs, ſi quis me conſulat, edam.
In quantum ſitis atque fames & frigora poſcunt:
Quantum, Epicure, tibi parvis ſuffecit in hortis:
Quantum Socratici ceperunt antè Penates.
Nunquam aliud natura, aliud ſapientia dicit.
Acribus exemplis videor te claudere: miſce
Ergo aliquid noſtris de moribus: effice ſummam
Bis ſeptem ordinibus, quam lex dignatur Othonis.
Hæc quoque ſi rugam trahit, extendítque labellum;
Sume duos equites, fac tertia quadringenta.
Si nondum implevi gremium, ſi panditur ultrà:
Nec Crœſi fortuna unquam, nec Perſica regna
Sufficient animo, nec divitiæ Narciſſi,
Indulſit Cæſar cui Claudius omnia, cujus
Paruit imperiis uxorem occidere juſſus,

SATYRA XV.

QUIS neſcit, Voluſi Bithynice, qualia demens
Ægyptus portenta colat? Crocodilon adorat
Pars hæc: illa pavet ſaturam ſerpentibus Ibim.
Effigies ſacri nitet aurea cercopitheci,
Dimidio magicæ reſonant ubi Memnone chordæ,
Atque vetus Thebe centum jacet obruta portis.
Illìc cæruleos, hìc piſcem fluminis, illìc
Oppida tota canem venerantur, nemo Dianam.
Porrum & cepe nefas violare, ac frangere morſu.
O ſanctas gentes, quibus hæc naſcuntur in hortis
Numina! lanatis animalibus abſtinet omnis
Menſa. nefas illìc fœtum jugulare capellæ;
Carnibus humanis veſci licet. attonito cùm
Tale ſuper cœnam facinus narraret Ulyſſes
Alcinoo, bilem aut riſum fortaſſe quibuſdam
Moverat, ut mendax aretalogus. in mare nemo
Hunc abicit, ſævâ dignum veràque Charybdi,
Fingentem immanes Læſtrygonas atque Cyclopas?
Nam citiùs Scyllam, vel concurrentia ſaxa
Cyanes, plenos & tempeſtatibus utres
Crediderim, aut tenui percuſſum verbere Circes,
Et cum remigibus grunniſſe Elpenora porcis.
Tam vacui capitis populum Phæaca putavit?
Sic aliquis meritò nondum ebrius, & minimum qui
De Corcyræâ temetum duxerat urnâ.
Solus enim hoc Ithacus nullo ſub teſte canebat.
Nos miranda quidem, ſed nuper Conſule Junio
Geſta, ſuper calidæ referemus mœnia Copti;
Nos vulgi ſcelus, & cunctis graviora cothurnis.
Nam ſcelus à Pyrrhâ, quanquam omnia ſyrmata volvas,

Nullus apud tragicos populus facit. accipe noſtro
Dira quod exemplum feritas produxerit ævo.
Inter finitimos vetus atque antiqua ſimultas,
Immortale odium, & nunquam ſanabile vulnus
Ardet adhuc Ombos & Tentyra. ſummus utrinque
Indè furor vulgo, quòd Numina vicinorum
Odit uterque locus; cùm ſolos credat habendos
Eſſe Deos, quos ipſe colit. ſed tempore feſto
Alterius populi rapienda occaſio cunctis
Viſa inimicorum primoribus ac ducibus; ne
Lætum hilarémque diem, ne magnæ gaudia cœnæ
Sentirent poſitis ad templa & compita menſis,
Pervigilíque toro, quem nocte ac luce jacentem
Septimus interea Sol invenit. horrida ſanè
Ægyptus: ſed luxuriâ, quantum ipſe notavi,
Barbara famoſo non cedit turba Canopo.
Adde quòd & facilis victoria de madidis &
Blæſis, atque mero tirubantibus. indè virorum
Saltatus nigro tibicine, qualiacunque
Unguenta, & flores, multæque in fronte coronæ:
Hinc jejunum odium. ſed jurgia prima ſonare
Incipiunt animis ardentibus: hæc tuba rixæ.
Dein clamore pari concurritur, & vice teli
Sævit nuda manus: paucæ ſinè vulnere malæ:
Vix cuiquam aut nulli toto certamine naſus
Integer. aſpiceres jam cuncta per agmina vultus
Dimidios, alias facies, & hiantia ruptis
Oſſa genis, plenos oculorum ſanguine pugnos.
Ludere ſe credunt ipſi tamen, & pueriles
Exercere acies, quòd nulla cadavera calcent.
Et ſanè quò tot rixantis millia turbæ,
Si vivunt omnes? ergo acrior impetus, & jam
Saxa inclinatis per humum quæſita lacertis
Incipiunt torquere, domeſtica ſeditione
Tela; nec hunc lapidem, quali ſe Turnus, & Ajax;
Vel quo Tydides percuſſit pondere coxam
Æneæ; ſed quem valeant emittere dextræ
Illis diſſimiles, & noſtro tempore natæ.

Nam genus hoc vivo jam decreſcebat Homero.
Terra malos homines nunc educat, atque puſillos.
Ergo Deus quicunque aſpexit, ridet, & odit.
A diverticulo repetatur fabula. poſtquam
Subſidiis auĉti, pars altera promere ferrum
Audet, & infeſtis pugnam inſtaurare ſagittis:
Terga fugæ celeri præſtantibus omnibus inſtant,
Qui vicina colunt umbroſæ Tentyra palmæ.
Labitur hìc quidam nimiâ formidine curſum
Præcipitans, capitúrque; aſt illum in plurima ſectum
Fruſta ac particulas, ut multis mortuus unus
Sufficeret, totum corroſis oſſibus edit
Victrix turba; nec ardenti decoxit aheno,
Aut verubus: longum uſque adeò, tardúmque putavit
Expectare focos, contenta cadavere crudo.
Hinc gaudere libet, quòd non violaverit ignem,
Quem ſummâ cœli raptum de parte Prometheus
Donavit terris. elemento gratulor, & te
Exultare reor. ſed qui mordere cadaver
Suſtinuit, nihil unquam hâc carne libentius edit.
Nam ſcelere in tanto ne quæras, & dubites, an
Prima voluptatem gula ſenſerit: ultimus autem
Qui ſtetit abſumpto jam toto corpore, duĉtis
Per terram digitis, aliquid de ſanguine guſtat.
Vaſcones, ut fama eſt, alimentis talibus uſi
Produxere animas: ſed res diverſa; ſed illìc
Fortunæ invidia eſt, bellorúmque ultima, caſus
Extremi, longæ dira obſidionis egeſtas.
Hujus enim, quod nunc agitur, miſerabile debet
Exemplum eſſe cibi: ſicut modò dicta mihi gens
Poſt omnes herbas, poſt cuncta animalia, quicquid
Cogebat vacui ventris furor, hoſtibus ipſis
Pallorem, ac maciem, & tenues miſerantibus artus,
Membra aliena fame lacerabant, eſſe parati
Et ſua. quiſnam hominum veniam dare, quiſve Deorum,
Urbibus abnuerit dira atque immania paſſis;
Et quibus ipſorum poterant ignoſcere manes,
Quorum corporibus veſcebantur? meliùs nos

Zenonis præcepta monent. nec enim omnia, quædam
Pro vitâ facienda putat. sed Cantaber unde
Stoïcus, antiqui præsertim ætate Metelli?
Nunc totus Graias, nostrásque habet orbis Athenas.
Gallia causidicos docuit facunda Britannos:
De conducendo loquitur jam Rhetore Thule.
Nobilis ille tamen populus, quem diximus, & par
Virtute atque fide, sed major clade Saguntus,
Tale quid excusat. Mœotide sævior arâ
Ægyptus. quippe illa nefandi Taurica sacri
Inventrix homines (ut jam quæ carmina tradunt,
Digna fide credas) tantùm immolat; ulterius nil,
Aut gravius cultro timet hostia. quis modò casus
Impulit hos? quæ tanta fames, infestáque vallo
Arma coëgerunt, tam detestabile monstrum
Audere? ánne aliam terrâ Memphitide siccâ
Invidiam facerent nolenti surgere Nilo?
Quam nec terribiles Cimbri, nec Britones unquam,
Sauromatæque truces, aut immanes Agathyrsi,
Hâc sævit rabie imbelle & inutile vulgus,
Parvula fictilibus solitum dare vela phaselis,
Et brevibus pictæ remis incumbere testæ.
Nec pœnam sceleri invenies, nec dignæ parabis
Supplicia his populis, in quorum mente pares sunt
Et similes iræ atque fames. mollissima corda
Humano generi dare se natura fatetur,
Quæ lacrymas dedit. hæc nostri pars optima sensûs.
Plorare ergo jubet causam lugentis amici,
Squallorémque rei, pupillum ad jura vocantem
Circumscriptorem, cujus manantia fletu
Ora puellares faciunt incerta capilli.
Naturæ imperio gemimus, cùm funus adultæ
Virginis occurrit, vel terrâ clauditur infans,
Et minor igne rogi. quis enim bonus, aut face dignus
Arcanâ, qualem Cereris vult esse sacerdos,
Ulla aliena sibi credat mala? separat hoc nos
A grege mutorum, atque ideo venerabile soli
Sortiti ingenium, divinorúmque capaces,

Atque exercendis capiendísque artibus apti
Senſum à cœlesti demiſſum traximus arce,
Cujus egent prona, & terram ſpectantia, mundi
Principio indulſit communis conditor illis [nos
Tantùm animas, nobis animum quoque; mutuus ut
Affectus petere auxilium, & præſtare juberet,
Diſperſos trahere in populum, migrare vetuſto
De nemore, & proavis habitatas linquere ſylvas;
Ædificare domos, laribus conjungere noſtris
Tectum aliud, tutos vicino limine ſomnos
Ut collata daret fiducia; protegere armis
Lapſum, aut ingenti nutantem vulnere civem;
Communi dare ſigna tubâ, defendier iſdem
Turribus, atque unâ portarum clave teneri.
Sed jam ſerpentum major concordia: parcit
Cognatis maculis ſimilis fera. quando leoni
Fortior eripuit vitam leo? quo nemore unquam
Expiravit aper majoris dentibus apri?
Indica tigris agit rabidâ cum tigride pacem
Perpetuam: ſævis inter ſe convenit urſis.
Aſt homini ferrum lethale incude nefandâ
Produxiſſe parum eſt, cùm raſtra & ſarcula tantùm
Aſſueti coquere, & marris ac vomere laſſi
Neſcierint primi gladios excudere fabri.
Aſpicimus populos, quorum non ſufficit iræ
Occidiſſe aliquem, ſed pectora, brachia, vultum
Crediderint genus eſſe cibi. quid diceret ergo,
Vel quò non fugeret, ſi nunc hæc monſtra videret
Pythagoras, cunctis animalibus abſtinuit qui [men?
Tanquam homine, & ventri indulſit non omne legu-

SATYRA

SATYRA XVI.

QUIS numerare queat felicis præmia, Galle,
Militiæ? nam si subeantur prospera castra,
Me pavidum excipiat tyronem porta secundo
Sidere. plus etenim fati valet hora benigni,
Quàm si nos Veneris commendet epistola Marti,
Et Samiâ genitrix quæ delectatur arenâ.
Commoda tractemus primùm communia, quorum
Haud minimum illud erit, ne te pulsare togatus
Audeat: imò & si pulsetur, dissimulet, nec
Audeat excussos prætori ostendere dentes,
Et nigram in facie tumidis livoribus offam,
Atque oculos medico nil promittente relictos.
Bardiacus judex datur hæc punire volenti
Calceus, & grandes magna ad subsellia suræ,
Legibus antiquis castrorum, & more Camilli
Servato, miles ne vallum litiget extra,
Et procul à signis. justissima centurionum
Cognitio est igitur de milite; nec mihi deerit
Ultio, si justæ defertur causa querelæ.
Tota cohors tamen est inimica, omnésque manipli
Consensu magno officiunt. curabitis, ut sit
Vindicta gravior quàm injuria; dignum erit ergo
Declamatoris Mutinensis corde Vagelli,
Cùm duo crura habeas, offendere tot caligatos,
Millia clavorum. quis tam procul absit ab urbe:
Præterea, quis tam Pylades, molem aggeris ultra
Ut veniat? lacrymæ siccentur protinus, & se
Excusaturos non sollicitemus amicos.
Da testem, judex cùm dixerit: audeat ille
Nescio quis, pugnos vidit qui, dicere, Vidi;

Et credam dignum barbâ, dignúmque capillis
Majorum. citiùs falſum producere teſtem
Contra paganum poſſis, quàm vera loquentem
Contra fortunam armati contráque pudorem.
Præmia nunc alia, neque alia emolumenta notemus
Sacramentorum. convallem ruris aviti
Improbus, aut campum mihi ſi vicinus ademit,
Aut ſacrum effodit medio de limite ſaxum,
Quod mea cum vetulo coluit puls annua libo,
Debitor aut ſumptos pergit non reddere nummos,
Vana ſupervacui dicens chirographa ligni:
Expectandus erit, qui lites inchoet, annus
Totius populi; ſed tunc quoque mille ferenda
Tædia, mille moræ; toties ſubſellia tantùm
Sternuntur; jam facundo ponente lacernas
Cædicio, & Fuſco jam micturiente, parati
Digredimur, lentâque fori pugnamus arenâ.
Aſt illis, quos arma tegunt & balteus ambit,
Quod placitum eſt, illis præſtatur tempus agendi,
Nec res atteritur longo ſufflamine litis.
Solis præterea teſtandi militibus jus
Vivo patre datur. nam quæ ſunt parta labore
Militiæ, placuit non eſſe in corpore cenſûs,
Omne tenet cujus regimen pater. ergo Coranum
Signorum comitem, caſtrorúmque æra merentem,
Quamvis jam tremulus, captat pater. hunc labor æquus
Provehit, & pulchro reddit ſua dona labori.
Ipſius certè ducis hoc referre videtur,
Ut qui fortis erit, ſit feliciſſimus idem;
Ut læti phaleris omnes, & torquibus omnes.

AULI

AULI PERSII FLACCI

SATYRÆ.

PROLOGUS.

NEC fonte labra prolui caballino:
Nec in bicipiti ſomniâſſe Parnaſſo
Memini, ut repentè ſic poëta prodirem.
Heliconidáſque, pallidámque Pirenen
Illis remitto, quorum imagines lambunt
Hederæ ſequaces, ipſe ſemipaganus
Ad ſacra vatum carmen affero noſtrum.
Quis expedivit pſittaco ſuum Χαῖρε?
Picáſque docuit noſtra verba conari?
Magiſter artis, ingenique largitor
Venter, negatas artifex ſequi voces.
Quòd ſi doloſi ſpes refulſerit nummi,
Corvos poëtas & poëtrias picas
Cantare credas Pegaſeium melos.

SATYRA I.

O Curas hominum! ô quantum eſt in rebus inane!
Quis leget hæc? min' tu iſtud ais? nemo hercule. nemo?
Vel duo, vel nemo. turpe, & miſerabile. quare?
Ne mihi Polydamas, & Troïades Laboonem
Prætulerint. nugæ. non, ſiquid turbida Roma
Elevet, accedas: examénve improbum in illâ
Caſtiges trutinâ: nec te quæſiveris extrà.
Nam Romæ quis non? ah ſi fas dicere! ſed fas,
Tunc cùm ad canitiem, & noſtrum iſtud vivere triſte
Aſpexi, & nucibus facimus quæcunque relictis:
Cùm ſapimus patruos, tunc tunc ignoſcite. nolo.
Quid faciam? ſed ſum petulanti ſplene cachinno.
Scribimus incluſi, numeros ille, hic pede liber,
Grande aliquid quo pulmo animæ prælargus anhelet.
Scilicet hæc populo, pexúſque togâque recenti,
Et natalitiâ tandem cum ſardonyche albus,
Sede leges celsâ, liquido cùm plaſmate guttur
Mobile collueris, patranti fractus ocello.
Hìc neque more probo videas, neque voce ſerenâ
Ingentes trepidare Titos, cùm carmina lumbum
Intrant, & tremulo ſcalpuntur ubi intima verſu.
Tún', vetule, auriculis alienis colligis eſcas,
Auriculis, quibus & dicas cute perditus, ohe!
Quò didiciſſe, niſi hoc fermentum, & quæ ſemel intus

Innata eſt, rupto jecore exierit caprificus?
En pallor, ſeniúmque. ô mores! uſque adeóne
Scire tuum nihil eſt, niſi te ſcire hoc ſciat alter?
At pulchrum eſt, digito monſtrari, & dicier: hic eſt.
Tén' cirratorum centum dictata fuiſſe,
Pro nihilo pendas? ecce inter pocula quærunt
Romulidæ ſaturi, quid dia poëmata narrent.
Hìc aliquis, cui circùm humeros hyacinthina læna eſt,
Rancidulum quiddam balbâ de nare locutus;
Phyllidas, Hypſipylas, vatum & plorabile ſi quid,
Eliquat; & tenero ſupplantat verba palato:
Aſſenſere viri: nunc non cinis ille Poëtæ
Felix? nunc levior cippus non imprimit oſſa?
Laudant convivæ: nunc non è manibus illis,
Nunc non è tumulo fortunatâque favillâ
Naſcentur violæ? rides (ait), & nimis uncis
Naribus indulges. an erit, qui velle recuſet
Os populi meruiſſe: & cedro digna locutus,
Linquere nec ſcombros metuentia carmina nec thus?
Quiſquis es, ô modò quem ex adverſo dicere feci,
Non ego, cùm ſcribo, ſi fortè quid aprius exit,
Quando hæc rara avis eſt, ſi quid tamen aprius exit,
Laudari metuam. neque enim mihi cornea fibra eſt.
Sed recti finémque extremúmque eſſe recuſo
Euge tuum, & bellé. nam bellè hoc excute totum;
Quid non intus habet? non hìc eſt Ilias Acti
Ebria veratro: non ſi qua elegidia crudi
Dictârunt proceres; non quicquid denique lectis
Scribitur in citreis. calidum ſcis ponere ſumen:
Scis comitem horridulum tritâ donare lacernâ:
Et verum, inquis, amo; verum mihi dicite. de me
Quî pote? vis dicam? nugaris, cùm tibi, Calve,
Pinguis aqualiculus propenſo ſeſquipede extet.
O Jane, à tergo quem nulla ciconia pinſit,
Nec manus auriculas imitata eſt mobilis albas;
Nec linguæ, quantum ſitiat canis Appula, tantum!
Vos, ô Patricius ſanguis, quos vivere fas eſt
Occipiti cœco, poſticæ occurrite ſannæ.

Quis populi ſermo eſt? quis enim, niſi carmina molli?
Nunc demum numero fluere, ut per læve ſeveros
Effundat junctura ungues. ſcit tendere verſum
Non ſecus, ac ſi oculo rubricam dirigat uno.
Sive opus in mores, in luxum, in prandia regum,
Dicere res grandes noſtro dat Muſa poëtæ.
Ecce modò heroas ſenſus afferre videmus
Nugari ſolitos Græcè, nec ponere lucum
Artifices; nec rus fatuum laudare, ubi corbes,
Et focus, & porci, & fumoſa Palilia fœno:
Unde Remus, ſulcóque terens dentalia, Quinti,
Quem trepida ante boves dictatorem induit uxor,
Et tua aratra domum lictor tulit. euge, poëta!
Eſt nunc, Briſei quem venoſus liber Accî:
Sunt, quos Pacuviúſque, & verrucoſa moretur
Antiopa ærumnis cor luctificabile fulta.
Hos pueris monitus patres infundere lippos
Cùm videas, quæriſne, unde hæc ſartago loquendi
Venerit in linguas? unde iſtud dedecus, in quo
Troſſulus exulcet tibi per ſubſellia lævis?
Nîlne pudet capiti non poſſe pericula cano
Pellere, quin tepidum hoc optes audire, decenter?
Fur es, ait Pedio. Pedius quid? crimina raſis
Librat in antithetis. doctus poſuiſſe figuras;
Laudatur. bellum hoc. hoc bellum? an, Romule, ceves?
Mén' moveat quippe, & cantet ſi naufragus, aſſem
Protulerim? cantas, cùm fractâ te in trabe pictum
Ex humero portes. verùm, nec nocte paratum
Plorabit, qui me volet incurvâſſe querelâ.
Sed numeris decor eſt, & junctura addita crudis.
Claudere ſic verſum didicit; Berecynthius Attin,
Et qui cæruleum dirimebat Nerea delphin.
Sic coſtam longo ſubduximus Apennino.
Arma virum, nonne hoc ſpumoſum, & cortice pingui?
Ut ramale vetus prægrandi ſubere coctum.
Quidnam igitur tenerum, & laxâ cervice legendum?
Torva Mimalloneis implêrunt cornua bombis,
Et raptum vitulo caput ablatura ſuperbo.

Baſſaris, & lyncem Mænas flexura corymbis,
Evion, ingeminat: reparabilis adſonat Echo.
Hæc fierent, ſi teſticuli vena ulla paterni
Viveret in nobis? ſummâ delumbe ſalivâ
Hoc natat in labris; & in udo eſt Mænas, & Attin:
Nec pluteum cædit, nec demorſos ſapit ungues.
Sed quid opus teneras mordaci radere vero
Auriculas? vide ſis, ne majorum tibi fortè
Limina frigeſcant: ſonat hìc de nare canina
Litera. per me equidem ſint omnia protinus alba.
Nil moror: euge. omnes, omnes bene miræ eritis res.
Hoc juvat: hìc, inquis, vero, quiſquam faxit oletum.
Finge duos angues. pueri, ſacer eſt locus: extrà
Meiite. diſcedo. ſecuit Lucilius urbem;
Te, Lupe; te, Muti; & genuinum fregit in illis.
Omne vafer vitium ridenti Flaccus amico
Tangit: & admiſſus circùm præcordia, ludit,
Callidus excuſſo populum ſuſpendere naſo.
Mén' mutire nefas, nec clàm, nec cum ſcrobe? nuſquam.
Hìc tamen infodiam: vidi, vidi ipſe, libelle.
Auriculas aſini quis non habet? hoc ego opertum,
Hoc ridere meum, tam nil, nullâ tibi vendo
Iliade. audaci quicumque afflate Cratino,
Iratum Eupolidem prægrandi cum ſene palles,
Aſpice & hæc, ſi fortè aliquid decoctius audis.
Indè vaporatâ lector mihi ferveat aure:
Non hic qui in crepidas Graiorum ludere geſtit
Sordidus, & luſco qui poſcit dicere, luſce,
Seſe aliquem credens; Italo quòd honore ſupinus
Fregerit heminas Areti Ædilis iniquas:
Nec qui abaco numeros, & ſecto in pulvere metas
Scit riſiſſe vafer: multùm gaudere paratus,
Si Cynico barbam petulans Nonaria vellat.
His manè edictum, poſt prandia Callirhoën do.

SATYRA

SATYRA II.

HUNC, Macrine, diem numera meliore lapillo,
Qui tibi labentes apponit candidus annos.
Funde merum Genio. non tu preee poſcis emaci,
Quæ niſi ſeductis nequeas committere Divis.
At bona pars procerum tacitâ libabit acerrâ.
Haud cuivis promptum eſt, murmúrque humiléſque ſuſurros
Tollere de templis; & aperto vivere voto.
Mens bona, fama, fides, hæc clarè, & ut audiat hoſpes.
Illa ſibi introrſum, & ſub linguâ immurmurat: ô ſi
Ebullit patrui præclarum funus! & ô ſi
Sub raſtro crepet argenti mihi ſeria dextro
Hercule! pupillúmve utinam, quem proximus hæres
Impello, expungam! Namque eſt ſcabioſus, & acri
Bile tumet. Nerio jam tertia ducitur uxor.
Hæc ſanctè ut poſcas, Tiberino in gurgite mergis
Manè caput bis térque, & noctem flumine purgas.
Heus age, reſponde: minimum eſt, quod ſcire laboro.
De Jove quid ſentis? éſtne, ut præponere cures
Hunc cuiquam? cuinam? vis Staio? an ſcilicet hæres,
Quis potior judex, puerſíve quis aptior orbis?
Hoc igitur, quo tu Jovis aurem impellere tentas,
Dic agedum Staio. proh Jupiter! ô bone, clamet,
Jupiter! at ſeſe non clamet Jupiter ipſe?
Ignoviſſe putas, quia cùm tonat, ocyùs ilex
Sulfure diſcutitur ſacro, quàm túque domúſque?
An quia non fibris ovium, Ergennâque jubente,
Triſte jaces lucis, evitandúmque bidental,
Idcirco ſtolidam præbet tibi vellere barbam
Jupiter? aut quidnam eſt, quâ tu mercede Deorum
Emeris auriculas? pulmone, & lactibus unctis?

Ecce avia aut metuens Divûm matertera, cunis
Exemit puerum, frontémque atque uda labella
Infami digito, & luſtralibus antè ſalivis
Expiat, urentes oculos inhibere perita;
Tunc manibus quatit, & ſpem macram ſupplice voto
Nunc Licini in campos, nunc Craſſi mittit in ædes.
Hunc optent generum Rex & Regina: puellæ
Hunc rapiant: quicquid calcaverit hic, roſa fiat.
Aſt ego nutrici non mando vota; negato
Jupiter hæc illi, quamvis te albata rogârit.
Poſcis opem nervis, corpúſque fidele ſenectæ:
Eſto; age. ſed grandes patinæ, tuccetáque craſſa
Annuere his ſuperos vetuere: Jovémque morantur.
Rem ſtruere exoptas, cæſo bove; Mercuriúmque
Arceſſis fibrâ. da fortunare Penates,
Da pecus, & gregibus fœtum. quo, peſſime, pacto,
Tot tibi cùm in flammis junicum omenta liqueſcant?
Et tamen hic extis, & opimo vincere farto
Intendit. jam creſcit ager, jam creſcit ovile:
Jam dabitur, jamjam; donec deceptus, & exſpes
Nequicquam fundo ſuſpiret nummus in imo.
Si tibi crateras argenti, incuſáque pingui
Auro dona feram, ſudes; & pectore lævo
Excutias guttas: lætari prætrepidum cor:
Hinc illud ſubiit, auro ſacras quòd ovato
Perducis facies. nam fratres inter ahenos,
Somnia pituitâ qui purgatiſſima mittunt,
Præcipui ſunto: ſítque illis aurea barba.
Aurum vaſa Numæ, Saturniáque impulit æra,
Veſtaléſque urnas, & Tuſcum fictile mutat.
O curvæ in terras animæ, & cœleſtium inanes!
Quid juvat hoc, templis noſtros immittere mores,
Et bona Dis ex hâc ſceleratâ ducere pulpâ?
Hæc ſibi corrupto caſiam diſſolvit olivo,
Et Calabrum coxit vitiato murice vellus.
Hæc baccam conchæ raſiſſe; & ſtringere venas
Ferventis maſſæ crudo de pulvere juſſit.
Peccat & hæc, peccat: vitio tamen utitur. at vos,

Dicite, Pontifices, in ſancto quid facit aurum?
Nempe hoc quod Veneri donatæ à virgine puppæ.
Quin damus id Superis, de magnâ quod dare lance
Non poſſit magni Meſſalæ lippa propago:
Compoſitum jus, fáſque animi; ſanctóſque receſſus
Mentis, & incoctum generoſo pectus honeſto:
Hæc cedò, ut admoveam templis, & farre litabo.

SATYRA III.

NEMPE hoc aſſiduè? jam clarum manè feneſtras
Intrat, & anguſtas extendit lumine rimas.
Stertimus, indomitum quod deſpumare Falernum
Sufficiat, quintâ dum linea tangitur umbrâ.
En quid agis? ſiccas inſana Canicula meſſes eſt;
Jamdudum coquit: & patulâ pecus omne ſub ulmo
Unus ait comitum. verúmne? itáne? ocyùs adſit
Huc aliquis: nemón'? turgeſcit vitrea bilis:
Findor: ut Arcadiæ pecuaria rudere credas.
Jam liber, & bicolor poſitis membrana capillis,
Inque manus chartæ, nodoſáque venit arundo.
Tum queritur craſſus calamo quòd pendeat humor:
Nigra quòd infuſâ vaneſcat ſepia lymphâ:
Dilutas queritur geminet quòd fiſtula guttas.
O miſer! ſinque dies ultrà miſer, huccine rerum
Venimus? at cur non potiùs teneróque columbo,
Et ſimilis regum pueris, pappare minutum
Poſcis, & iratus mammæ lallare recuſas?
An tali ſtudeam calamo? cui verba? quid iſtas
Succinis ambages? tibi luditur. effluis amens;
Contemnere. ſonat vitium percuſſa, malignè

Reſpondet viridi non cocta fidelia limo.
Udum & molle lutum es, nunc nunc properandus, &
Fingendus ſinè fine rotâ. ſed rure paterno [acri
Eſt tibi far modicum, purum & ſinè labe ſalinum.
Quid metuas? cultríxque foci ſecura patella eſt.
Hoc ſatis? an deceat pulmonem rumpere ventis,
Stemmate quòd Thuſco ramum milleſime ducis;
Cenſorémve tuum vel quòd trabeate ſalutas?
Ad populum phaleras. ego te intus & in cute novi.
Non pudet ad morem diſcincti vivere Nattæ?
Sed ſtupet hic vitio, & fibris increvit opimum
Pingue: caret culpâ: neſcit quid perdat, & alto
Demerſus ſummâ rurſum non bullit in undâ.
Magne pater Divûm, ſævos punire tyrannos
Haud aliâ ratione velis, cùm dira libido
Moverit ingenium ferventi tincta veneno:
Virtutem videant, intabeſcántque relictâ.
Anne magìs Siculi gemuerunt æra juvenci:
Et magìs auratis pendens laquearibus enſis
Purpureas ſubtèr cervices terruit; imus,
Imus præcipites, quàm ſi ſibi dicat; & intus
Palleat infelix quod proxima neſciat uxor?
Sæpe oculos (memini) tingebam parvus olivo,
Grandia ſi nollem morituri verba Catonis
Diſcere, ab inſano multùm laudanda magiſtro,
Quæ pater adductis ſudans audiret amicis.
Jure etenim id ſummum, quid dexter ſenio ferret,
Scire erat in voto; damnoſa canicula quantum
Raderet: anguſtæ collo non fallier orcæ:
Neu quis callidior buxum torquere flagello.
Haud tibi inexpertum curvos deprendere mores,
Quæque docet ſapiens braccatis illita Medis
Porticus; inſomnis quibus & detonſa juventus
Invigilat, ſiliquis & grandi paſta polentâ.
Et tibi quæ Samios diduxit littera ramos,
Surgentem dextro monſtravit limite callem.
Stertis adhuc? laxúmque caput compage ſolutâ
Oſcitat heſternum, diſſutis undique malis.

Eſt aliquid quò tendis, & in quod dirigis arcum?
An paſſim ſequeris corvos, teſtâque, lutóque
Securus quò pes ferat, atque ex tempore vivis?
Helleborum fruſtra, cùm jam cutis ægra tumebit,
Poſcentes videas. venienti occurrite morbo.
Et quid opus Cratero magnos promittere montes?
Diſcite, ô miſeri, & cauſas cognoſcite rerum,
Quid ſumus, & quidnam victuri gignimur: ordo
Quis datus; aut metæ quàm mollis flexus, & undæ:
Quis modus argento: quid fas optare: quid aſper
Utile nummus habet: patriæ, charíſque propinquis
Quantum elargiri deceat: quem te Deus eſſe
Juſſit, & humanâ quâ parte locatus es in re.
Diſce, nec invideas, quòd multa fidelia putet
In locuplete penu, defenſis pinguibus Umbris:
Et piper & pernæ, Marſi monumenta clientis:
Mænáque quòd primâ nondum defecerit orcâ.
Hìc aliquis de gente hircosâ centurionum
Dicat: quod ſapio, ſatìs eſt mihi; non ego curo.
Eſſe quod Arceſilas, ærumnoſíque Solones,
Obſtipo capite, & figentes lumine terram,
Murmura cùm ſecum & rabioſa ſilentia rodunt,
Atque exporrecto trutinantur verba labello,
Ægroti veteris meditantes ſomnia: gigni
De nihilo nihil, in nihilum nìl poſſe reverti.
Hoc eſt, quod palles? cur quis non prandeat, hoc eſt?
His populus ridet: multúmque toroſa juventus
Ingeminat tremulos naſo criſpante cachinnos.
Inſpice, neſcio quid trepidat mihi pectus, & ægris
Faucibus exſuperat gravis halitus: inſpice ſodes;
Qui dicit medico, juſſus requieſcere, poſtquam
Tertia compoſitas vidit nox currere venas,
De majore domo, modicè ſitiente lagenâ,
Lenia loturo ſibi Surrentina rogavit.
Heus, bone, tu palles. nihil eſt. videas tamen iſtud,
Quicquid id eſt: ſurgit tacitè tibi lutea pellis.
At tu deteriùs palles: ne ſis mihi tutor;
Jampridem hunc ſepeli: tu reſtas: perge, tacebo.

Turgidus hic epulis, atque albo ventre lavatur,
Gutture sulfureas lentè exhalante mephites.
Sed tremor inter vina subit, calidúmque trientem
Excutit è manibus: dentes crepuere retecti:
Uncta cadunt laxis tunc pulmentaria labris.
Hinc tuba, candelæ: tandémque beatulus alto
Compositus lecto, crassóque luratus amomo
In portam rigidos calces extendit. at illum
Hesterni capite induto subiere Quirites.
Tange, miser, venas, & pone in pectore dextram:
Nil calet hic. summósque pedes attinge, manúsque:
Non frigent. visa est si fortè pecunia; sive
Candida vicini subrisit molle puella,
Cor tibi rite salit? positum est algente catino
Durum olus, & populi cribro decussa farina:
Tentemus fauces: tenero latet ulcus in ore
Putre, quod haud deceat plebeiâ radere betâ.
Alges, cùm excussit membris timor albus aristas:
Nunc face suppositâ ferveſcit sanguis, & irâ
Scintillant oculi. dicísque facísque, quod ipse
Non sani esse hominis, non sanus juret Orestes.

SATYRA IV.

REM populi tractas? (barbatum hæc crede magistrum
Dicere, sorbitio tollit quem dira cicutæ.)
Quo fretus? dic hoc, magni pupille Pericli.
Scilicet ingenium, & rerum prudentia velox
Ante pilos venit. dicenda tacendáque calles.
Ergo ubi commotâ fervet plebecula bile,
Fert animus calidæ fecisse silentia turbæ
Majestate manûs. quid deinde loquere? Quirites,
Hoc, puto, non justum est; illud malè, rectius istud.

Scis etenim juſtum geminâ ſuſpendere lance
Ancipitis libræ. rectum diſcernis, ubi inter
Curva ſubit, vel cùm fallit pede regula varo;
Et potis es nigrum vitio præfigere theta.
Quin tu igitur ſummâ nequicquam pelle decorus
Ante diem blando caudam jactare popello
Definis: Anticyras melior ſorbere meracas.
Quæ tibi ſumma boni eſt? unctâ vixiſſe patellâ
Semper: & aſſiduo curata cuticula ſole.
Expecta. haud aliud reſpondeat hæc anus. i nunc,
Dinomaches ego ſum: ſuffla, ſum candidus, eſto,
Dum ne deteriùs ſapiat pannucia Baucis,
Cùm bene diſcincto cantaverit ocyma vernæ.
Ut nemo in ſeſe tentat deſcendere; nemo:
Sed præcedenti ſpectatur mantica tergo!
Quæſieris; nôſtîn' Vectidî prædia? cujus?
Dives arat Curibus, quantum non milvus oberret:
Hunc, ais? hunc, Diis iratis, Genióque ſiniſtro:
Qui quandoque jugum pertuſa ad compita figit,
Seriolæ veteris metuens deradere limum,
Ingemit, hoc bene ſit: tunicatum cum ſale mordens
Cæpe, & farratam, pueris plaudentibus, ollam,
Pannoſam fæcem morientis ſorbet aceti.
At ſi unctus ceſſes, & figas in cute ſolem,
Eſt prope te ignotus cubito qui tangat, & acre
Deſpuat in mores; penémque arcanáque lumbi
Runcantem, populo marcentes pandere vulvas.
Tu cùm maxillis balanatum gauſape pectas,
Inguinibus quare detonſus gurgulio exſtat?
Quinque palæſtritæ licèt hæc plantaria vellant,
Elixáſque nates labefactent forcipe aduncâ,
Non tamen iſta filix ullo manſueſcit aratro.
Cædimus, ſinque vicem præbemus crura ſagittis.
Vivitur hôc pacto. ſic novimus. ilia ſubter
Cæcum vulnus habes: ſed lato balteus auro
Prætegit: ut mavis, da verba, & decipe nervos,
Si potes. egregium cùm me vicinia dicat,
Non credam? viſo ſi palles, improbe, nummo,

Si facis in penem quicquid tibi venit amarum,
Si puteal multâ cautus vibice flagellas,
Nequicquam populo bibulas donaveris aures.
Reſpue quod non es: tollat ſua munera cerdo:
Tecum habita, & nôris quàm ſit tibi curta ſupellex.

SATYRA V.

VATIBUS hic mos eſt, centum ſibi poſcere voces,
Centum ora, & linguas optare in carmina centum;
Fabula ſeu mœſto ponatur hianda tragœdo;
Vulnera ſeu Parthi ducentis ab inguine ferrum.
Quorſum hæc? aut quantas robuſti carminis offas
Ingeris, ut par ſit centeno gutture niti?
Grande locuturi nebulas Helicone legunto:
Si quibus aut Prognes, aut ſi quibus olla Thyeſtæ
Fervebit; ſæpe inſulſo cœnanda Glyconi.
Tu neque, anhelanti coquitur dum maſſa camino,
Folle premis ventos: nec clauſo murmure raucus
Neſcio quid tecum grave cornicaris ineptè;
Nec ſcloppo tumidas intendis rumpere buccas.
Verba togæ ſequeris, junctură callidus acri,
Ore teres modico, pallentes radere mores
Doctus, & ingenuo culpam defigere ludo.
Hinc trahe quæ dicas: mensáſque relinque Mycenis
Cum capite & pedibus; plebeiáque prandia nôris.
Non equidem hoc ſtudeo, bullatis ut mihi nugis
Pagina turgeſcat, dare pondus idonea fumo.
Secreti loquimur. tibi nunc, hortante Camœnâ,
Excutienda damus præcordia: quantáque noſtræ
Pars tua ſit, Cornute, animæ, tibi, dulcis amice,
Oſtendiſſe juvat. pulſa, dignoſcere cautus
Quid ſolidum crepet, & pictæ tectoria linguæ.

His ego centenas auſim depoſcere voces,
Ut, quantum mihi te ſinuoſo in pectore fixi,
Voce traham purâ; totúmque hoc verba reſignent,
Quod latet arcanâ, non enarrabile, fibrâ.
Cùm primùm pavido cuſtos mihi purpura ceſſit,
Bullâque ſuccinctis Laribus donata pependit;
Cùm blandi comites, totâque impune ſuburrâ
Permiſit ſparſiſſe oculos jam candidus umbo;
Cúmque iter ambiguum eſt, & vitæ neſcius error
Diducit trepidas ramoſa in compita mentes:
Me tibi ſuppoſui: teneros tu ſuſcipis annos
Socratico, Cornute, ſinu. tunc fallere ſolers
Appoſita intortos extendit regula mores:
Et premitur ratione animus; vinciſque laborat,
Artificémque tuo ducit ſub pollice vultum.
Tecum etenim longos memini conſumere ſoles,
Et tecum primas epulis decerpere noctes.
Unum opus, & requiem pariter diſponimus ambo:
Atque verecundâ laxamus ſeria menſâ.
Non equidem hoc dubites amborum fœdere certo
Conſentire dies, & ab uno ſidere duci.
Noſtra vel æquali ſuſpendit tempora librâ
Parca tenax veri: ſeu nata fidelibus hora
Dividit in geminos concordia fata duorum:
Saturnúmque gravem noſtro Jove frangimus unâ.
Neſcio, quod certè eſt, quod me tibi temperat, aſtrum.
Mille hominum ſpecies, & rerum diſcolor uſus.
Velle ſuum cuique eſt, nec voto vivitur uno.
Mercibus hic Italis mutat ſub ſole recenti
Rugoſum piper, & pallentis grana cumini:
Hic ſatur irriguo mavult turgeſcere ſomno:
Hic campo indulget: hunc aſea decoquit: ille
In Venerem eſt putris: ſed cùm lapidoſa chiragra
Fregerit articulos veteris ramalia fagi,
Tum craſſos tranſiſſe dies, lucémque paluſtrem,
Et ſibi jam ſeri vitam lngemuere relictam.
At te nocturnis juvat impalleſcere chartis.
Cultor enim juvenum, purgatas inſeris aures

Fruge

Fruge Cleantheâ. petite hinc, juvenésque ſenésque,
Finem animo certum, miſerîſque viatica canis.
Cras hoc fiet. idem cras fiet. quid? quaſi magnum,
Nempe diem donas? ſed cùm lux altera venit,
Jam cras heſternum conſumpſimus; ecce aliud cras
Egerit hos annos, & ſemper paulum erit ultrà.
Nam quamvìs prope te, quamvìs temone ſub uno
Vertentem ſeſe fruſtra ſectabere canthum,
Cùm rota poſterior curras, & in axe ſecundo.
Libertate opus eſt, non hâc ut quiſque Velinâ
Publius emeruit, ſcabioſum teſſerulâ far
Poſſidet. heu ſteriles veri, quibus una Quiritem
Vertigo facit! hic Dama eſt, non treſſis agaſo,
Vappa, & lippus, & in tenui farragine mendax.
Verterit hunc dominus, momento turbinis exit
Marcus Dama. papæ! Marco ſpondente, recuſas
Credere tu nummos? Marco ſub judice palles?
Marcus dixit, ita eſt: aſſigna, Marce, tabellas.
Hæc mera libertas: hanc nobis pilea donant.
An quiſquam eſt alius liber, niſi ducere vitam
Cui licet ut voluit? licet ut volo vivere: non ſim
Liberior Bruto? mendosè colligis, inquit
Stoïcus hic, aurem mordaci lotus aceto,
Hæc reliqua accipio; licet illud, &, ut volo, tolle.
Vindictâ poſtquam meus à Prætore receſſi,
Cur mihi non liceat juſſit quodcumque voluntas,
Excepto ſi quid Maſurî rubrica vetavit?
Diſce; ſed ira cadat naſo, rugosáque ſanna,
Cùm veteres avias tibi de pulmone revello.
Non prætoris erat ſtultis dare tenuia rerum
Officia, atque uſum rapidæ permittere vitæ.
Sambucam citiùs caloni aptaveris alto.
Stat contrà ratio, & ſecretam garrit in aurem,
Ne liceat facere id, quod quis vitiabit agendo.
Publica lex hominum naturáque continet hoc fas,
Ut teneat vetitos inſcitia debilis actus.
Diluis helleborum, certo compeſcere puncto
Neſcius examen: vetat hoc natura medendi.

Navim si poscat sibi peronatus arator
Luciferi rudis; exclamet Melicerta, perisse
Frontem de rebus. tibi recto vivere talo
Ars dedit? & veri speciem dignoscere calles,
Ne qua subrato mendosum tinniat auro?
Quæque sequenda forent, & quæ vitanda viciſſim;
Illa priùs cretâ, mox hæc carbone notâsti?
Es modicus voti, presso lare, dulcis amicis;
Jam nunc astringas; jam nunc granaria laxes;
Inque luto fixum possis transcendere nummum;
Nec gluto sorbere salivam Mercurialem?
Hæc mea sunt, teneo, cùm verè dixeris; esto
Liberque ac sapiens, prætoribus ac Jove dextro.
Sin tu, cùm fueris nostræ paulò antè farinæ,
Pelliculam veterem retines, & fronte politus
Astutam vapido servas sub pectore vulpem;
Quæ dederam suprà, repeto, funémque reduco.
Nil tibi concessit ratio; digitum exere, peccas.
Et quid tam parvum est? sed nullo thure litabis,
Hæreat in stultis brevis ut semuncia recti.
Hæc miscere nefas; nec cùm sis cætera fossor,
Tres tantùm ad numeros Satyri moveare Bathylli.
Liber ego. unde datum hoc sumis, tot subdite rebus?
An dominum ignoras, nisi quem vindicta relaxat?
I, puer, & strigiles Crispini ad balnea defer,
Si increpuit: cessas, nugator? servitium acre
Te nihil impellit, nec quicquam extrinsecus intrat,
Quod nervos agitet. sed si intus & in jecore ægro
Nascuntur domini; quî tu impunitior exis
Atque hic, quem ad strigiles scutica & metus egit he-
Manè, piger, stertis: surge, inquit avaritia; eia [rilis?
Surge. negas. instat, surge, inquit. non queo. surge.
Et quid agam? rogitas? saperdas advehe Ponto,
Castoreum, stuppas, hebenum, thus, lubrica Coa.
Tolle recens primus piper è sitiente camelo.
Verte aliquid; jura. sed Jupiter audiet. eheu
Baro, regustatum digito terebrare salinum
Contentus peragis, si vivere cum Jove tendis.

Jam pueris pellem ſuccinctus & cœnophorum aptas;
Ocyùs ad navem. nihil obſtat quin trabe vaſtâ
Ægæum rapias, niſi ſolers luxuria antè
Seductum moneat; quò deinde inſane, ruis? quó?
Quid tibi vis? calido ſub pectore maſcula bilis
Intumuit, quam non extinxerit urna cicutæ.
Tún' mare tranſilias? tibi tortâ cannabe fulto
Cœna ſit in tranſtro? Veientanúmque rubellum
Exhalet vapidâ læſum pice ſeſſilis obba?
Quid petis? ut nummi, quos hìc quincunce modeſto
Nutrieras, pergant avidos ſudare deunces?
Indulge genio: carpamus dulcia; noſtrum eſt
Quòd vivis: cinis, & manes, & fabula fies.
Vive memor lethi: fugit hora. hoc quod loquor, indè eſt.
En quid agis? duplici in diverſum ſcinderis hamo.
Hunccine, an hunc ſequeris? ſubeas alternus oportet,
Ancipiti obſequio dominos alternus oberres.
Nec tu cùm obſtiteris ſemel, inſtantíque negâris
Parere imperio, rupi jam vincula, dicas.
Nam & luctata canis nodum arripit: attamen illi,
Cùm fugit, à collo trahitur pars longa catenæ.
Dave, citò, hoc credas jubeo, finire dolores
Præteritos meditor. crudum Chæreſtratus unguem
Abrodens ait hæc. an ſiccis dedecus obſtem
Cognatis? an rem patriam, rumore ſiniſtro,
Limen ad obſcœnum frangam, dum Chryſidis udas
Ebrius ante fores, extinctâ cum face, canto?
Euge, puer, ſapias: Dîs depellentibus agnam
Percute. ſed cenſén' plorabit, Dave, relicta?
Nugaris. ſoleâ, puer, objurgabere rubrâ:
Ne trepidare velis, atque arctos rodere caſſes.
Nunc ferus & violens. at ſi vocet, haud mora, dicas:
Quidnam igitur faciam? ne nunc, cùm accerſat, & ultro
Supplicet, accedam? ſi totus & integer illinc
Exieras, nec nunc. hìc hìc, quem quærimus, hìc eſt:
Non in feſtucâ, lictor quem jactat ineptus,
Jus habet ille ſui palpo, quem ducit hiantem
Cretata ambitio? vigila: & cicer ingere largè

Rixanti populo, noſtra ut Floralia poſſint
Aprici meminiſſe ſenes. quid pulcrius? at cùm
Herodis venere dies, unctâque feneſtrâ
Diſpoſitæ pinguem nebulam vomuere lucernæ,
Portantes violas; rubrúmque amplexa catinum
Cauda natat thynni; tumet alba fidelia vino:
Labra moves tacitus, recutitáque ſabbata palles.
Tunc nigri lemures, ovóque pericula rupto:
Hinc grandes Galli; & cum ſiſtro luſca ſacerdos
Incuſſere Deos inflantes corpora, ſi non
Prædictum ter manè caput guſtaveris allî.
Dixeris hæc inter varicoſos Centuriones,
Continuò craſſum ridet Vulfenius ingens,
Et centum Græcos curto centuſſe licetur.

SATYRA VI.

ADMOVIT jam bruma foco te, Baſſe, Sabino?
Jámne lyra, & tetrico vivunt tibi pectine chordæ?
Mire opifex numeris veterum primordia vocum,
Atque marem ſtrepitum fidis intendiſſe Latinæ,
Mox juvenes agitare jocos, & pollice honeſto
Egregios luſiſſe ſenes. mihi nunc Ligus ora
Intepet, hybernatque meum mare, quà latus ingens
Dant ſcopuli, & multâ littus ſe valle receptat.
Lunaï portum eſt operæ cognoſcere, cives.
Cor jubet hoc Enni, poſtquam deſtertuit eſſe
Mæonides Quintus pavone ex Pythagoreo.
Hìc ego ſecurus vulgi; & quid præparet Auſter
Infelix pecori; ſecurus & angulus ille
Vicini noſtro quia pinguior: & ſi adeò omnes
Diteſcant orti pejoribus: uſque recuſem
Curvus ob id minui ſenio, aut cœnare ſinè uncto,

Et ſignum in vapidâ naſo tetigiſſe lagenâ.
Diſcrepet his alius. geminos, horoſcope, varo
Producis genio. ſolis natalibus eſt qui
Tingat olus ſiccum muriâ vafer in calice emptâ,
Ipſe ſacrum irrorans patinæ piper. hic bona dente
Grandia magnanimus peragit puer. utar ego, utar:
Nec rhombos ideo libertis ponere lautus,
Nec tenuem ſolers turdarum nôſſe ſalivam.
Meſſe tenus propriâ vive: & granaria (fas eſt)
Emole. quid metuas? occa. & ſeges altera in herbâ
Aſt vocat officium. trabe ruptâ, Bruttia ſaxa [eſt.
Prendit amicus inops: rémque omnem, ſurdáque vota
Condidit: Ionio jacet ipſe in littore, & unà
Ingentes de puppe Dei: jámque obvia mergis
Coſta ratis laceræ. nunc & de ceſpite vivo
Frange aliquid: largire inopi, ne pictus oberret
Cæruleâ in tabulâ. ſed cœnam funeris hæres
Negliget iratus, quòd rem curtaveris: urnæ
Oſſa inodora dabit; ſeu ſpirent cinnama ſurdum,
Seu ceraſo peccent caſiæ, neſcire paratus.
Túne bona incolumis minuas? & Beſtius urget
Doctores Graios: ità fit, poſtquam ſapere urbi
Cum pipere & palmis venit noſtrum hoc maris expers,
Fœniſecæ craſſo vitiârunt unguine pultes.
Hæc cinere ulterior metuas? at tu meus hæres
Quiſquis eris, paulùm à turbâ ſeductior, audi.
O bone, num ignoras? miſſa eſt à Cæſare laurus
Inſignem ob cladem Germanæ pubis, & aris
Frigidus excutitur cinis: ac jam poſtibus arma,
Jam chlamydas regum, jam lutea gaùſapa captis,
Eſſedáque, ingentéſque locat Cæſonia Rhenos.
Dis igitur, Genióque ducis centum paria, ob res
Egregiè geſtas, induco: quis vetat? aude.
Væ, niſi connives. oleum artocreáſque popello
Largior; an prohibes? dic claré. non adeò, inquis:
Exoſſatus ager juxtà eſt. age, ſi mihi nulla
Jam reliqua ex amitis, patruelis nulla, proneptis
Nulla manet: patrui ſterilis matertera vixit,

Déque aviâ nihilum ſupereſt: accedo Bovillas
Clivúmque ad Virbi. præſtò eſt mihi Manius hæres.
Progenies terræ? quære ex me, quis mihi quartus
Sit pater, haud promptè, dicam tamen, adde etiam unum,
Unum etiam: terræ eſt jam filius: & mihi ritu
Manius hic generis propè major avunculus exit.
Qui prior es, cur me in decurſu lampada poſcis?
Sum tibi Mercurius: venio Deus huc ego, ut ille
Pingitur; an renuis? Vín' tu gaudere relictis?
Deeſt aliquid ſummæ: minui mihi: ſed tibi totum eſt,
Quicquid id eſt, ubi ſit fuge quærere, quod mihi quondam
Legârat Tadius, neu dicta repone paterna:
Fœnoris accedat merces; hinc exime ſumptus.
Quid reliquum eſt? reliquum? nunc nunc impenſiùs
Unge, puer, caules. mihi feſtâ luce coquatur [unge,
Urtica, & fiſsâ fumoſum ſinciput aure,
Ut tuus iſte nepos olim ſatur anſeris extis,
Cùm moroſa vago ſingultiet inguine vena,
Patritiæ immeiat vulvæ? mihi trama figuræ
Sit reliqua: aſt illi tremat omento popa venter?
Vende animam lucro: mercare; atque excute ſolers
Omne latus mundi, ne ſit præſtantior alter
Cappadocas rigidâ pingues planſiſſe cataſtâ.
Rem duplica. feci; jam triplex, jam mihi quartò,
Jam decies redit in rugam. depunge ubi ſiſtam
Inventus, Chryſippe, tui finitor acervi.

INDEX

INDEX
IN
JUVENALEM.

Prior Numerus Satyram, posterior Versum indicat.

A Præcone vocari 1, 99. ab octavâ bibit 1, 49. abaci ornamentum 3, 204.
abditus latet 6, 237.
abdomine tardus venter 4, 107. porcæ placant Bonam 2, 86.
abeant in ventres novalia 14, 149. vestibulis clientes 1, 132. abi securus 14, 217.
abicit hunc in mare 15, 17.
abies longa 3, 255.
ablegandus Tiberim ultra mercis 14, 202.
abluet caput vorticibus 6, 523.
abnego nummos 13, 94.
abnuat veniam culpæ 6, 539. dare veniam 15, 104.
abollæ majoris facinus 3, 115. abollâ raptâ 4, 76.
abortivo non est opus 6, 367. abortivis fœcundam vulvam solveret 2, 32.
abreptum catenâ 13, 175.
abrupta jugis saxa 6, 648. abrupto stamine 14, 250.
abscindere carnem 2, 116.
abscondit frontem galeâ 8, 203. abscondere tenebræ cœlum nube 12, 18. abscondente crinem galero 6, 120.
absolvitur nemo nocens se judice 13, 3.
abstinet concubitu 6, 534. animalibus mensa 15, 11. Pythagoras 15, 173.
absum. abest nullum crimen 6, 293. absit ab illo dedecus hoc 23, 130. absenti petit 1, 123.
absumto toto corpore 15, 91.
abundat obscœnis vicus 2, 8. ac 1, 65.
accidit Catullo fortuna similis 12, 29.
accipis uxorem 6, 76. accipiet te rectorem provincia 8, 88. mercedem 1, 42. calcem 3, 295. artes 7, 36. acceptâ rude 6, 113. accepto damno 13, 129. acceptissima divitibus gens 3, 58.
Accius. Acci subligar 6, 70.
accurrit 3, 215.

accuſet Clodius moechos 2, 27.
accuſator 1, 161. accuſatori 13, 187.
acer & indomitus 8, 77. acre malum 6, 109. Falernum 13, 216. acres urticæ 11, 165.
acerbum funus 11, 44. acerbo ſtrepitu 14, 18. clamore 14, 54. omnis acerbi impatiens 7, 57.
acerſecomes 8, 128.
acervus ingens nummorum ſtabat 8, 100. plenus 6, 363. medius fortunæ 13, 10. acervos majores glandis 13, 57.
Aceſtes 7, 235.
aceto montem rumpit 10, 153. Phario madentis 13, 85.
Achææ fæcis quota portio 3, 61.
Achilles percuſſus nulli gravis eſt 1, 163. jam grandis metuens virgæ 7, 210. Achillem raptum luget Peleus 10, 256.
acies lata Polyphemi 9, 65.
Acilius 4, 94.
Acœnitus 8, 218.
aconita dedit patruis 1, 158. paravi pueris 6, 638. miſcuit propinquis 8, 219. nulla bibuntur fictilibus 10, 25.
acquirere divitias crimine omni 14, 238. acquirenda terrâque marique 14, 223. acquirendi votum 14, 125.
Actiacâ carinâ 2, 109.
Actoris Arunci 2, 100.
acu obliquâ 2, 94. emeritâ 6, 456.
acumen priſcum 4, 102.
acutâ prorâ 5, 86. acutos ungues 5, 41.
ad aram dicturus 1, 44. ad ſummam 3, 79.
adamas notiſſimus 6, 155.
adde quòd 14, 114.
adeò tot fata 3, 274.
adhibet nec multos 2, 135.
adhuc lævis 3, 111.
adimo. ademit 16, 37.
adipata livida 6, 630.
adjuvat æer 12, 42. adjuta nullis cothurnis 6, 505.
adjutor caligatus veniam 3, 322.
admirari 7, 31.
admirabile 4, 39.
admiratio 6, 645.
admittere mucronem 14, 217. non admittentia morſum fruſta 5, 69.
admovet pudor ſtimulos odio 10, 329. admoto tauro 8, 8.
adoperta cucullo tempora 8, 145.
adorat crocodilon 15, 2. nil præter nubes 14, 97. adorandæ robiginis 13, 148.
Adriaci rhombi 4, 39.
adſum ego prior 1, 102.
adveho. advexiſſe lagenas 14, 271. advectus Romam vento 3, 83.
adventum Septembris & Auſtri metui 6, 517.
adverſum per montem 5, 77.
adverſis urgentibus 12, 53.
adulandi prudentiſſima gens 3, 86.
adulator cæcus 4, 16.
adulter abditus & ſecretus 6, 237. nocturnus 8, 144. publicus 10, 311.
adultera Largæ filia 14, 25.
adulterium turpe 11, 175.
adultus. adultæ virginis funus 15, 138.
advocat Archigenen 6, 235.
adyti vocem 13, 205.
Æacus quas umbras torqueat 1, 9.
Æacidæ ſimilis 8, 270.
ædem conducere 3, 31. Fortunæ atque Herculis 14, 90.
æde flagranti 3, 139. ædes Ma-

Miculonis 7, 40. egregias 10, 16.
ædiculâ 8, 111.
ædilis pannosus 10, 102. ædilibus ſummis 3, 179.
ædificare carinas 10, 264. domos 15, 153.
ædificator Centronius 14, 86.
Ægæi pater Neptune 13, 81.
Ægæi maris 13, 246.
æger plurimus moritur 3, 232.
ægri veteris 9, 16. ægri dubii curentur 13, 124. nocentes 13, 234. ſperantes quartanam 4, 57.
ægrotante viro 6, 388.
Ægeriæ vallem 3, 17.
Ægyptus horrida 15, 45. ſævior arâ Mæotide 15, 116. demens 15, 2. Ægypti finem 6, 526.
Ægyptius neſcio quis 1, 130.
Ælia pauper 6, 72.
Æmilianos ſtantes in curribus 8, 3.
Æmilius pons 6, 32.
Æmilio 7, 124.
Æmo molliùs dicas 6, 197.
æmula Picenis mala 13, 74.
Æneas parvulus 5, 138. Æneæ coxam 15, 67. Æneam Rutulúmque committas 1, 162.
ænea lampas 3, 285.
ænigmata legum 8, 50.
Æolio carcere 10, 181. Æoliis rupibus 1, 8.
æquus labor 16, 56. æqua poteſtas 4, 72.
æquales habitus 3, 177.
æquat collum invalidi cervicibus Herculis 3, 88. æquanda pericula 14, 314. æquantem 4, 16.
æquore toto 4, 54. æquora Gætula 14, 279. inclusa 12, 75.
ær Bæticus 12, 42. ſummus 6, 99. craſſus 10, 50.
æruginе totâ 13, 61.
ærumnæ cumulus 3, 210. ærumnas Herculis 9, 65.
æs. æris inops 7, 61. ære minuto 6, 545. paterno 11, 39. domat 6, 235. æra caſtrorum merentem 16, 55.
ærea frons 9, 96.
æratâ arcâ 14, 259.
æſtibus 4, 87.
æſtivum aurum 1, 28. tonat 14, 295. æſtivi lacerti 14, 131.
æſtuo 2, 71. æſtuat infelix 10, 169.
ætas nona agitur 13, 28. defluit 7, 32. digna ſupercilio 5, 61. ferrea 6, 23. ætate minóres 6, 498. fractis 14, 161. Metelli 15, 109.
Æthiopem albus derideat 2, 23. cygnum vocamus 8, 33. Æthiopum populos 10, 150.
ævi ejuſdem 4, 94. ævo longo 10, 255. noſtro 15, 32.
Afer. Afros tenues 8, 120. Afrorum epimenia 7, 120. Afris ſororibus 5, 152. Afræ avis 11, 142.
Africa nutricula cauſidicorum 7, 149. percuſſa Mauro oceano Nilóque admota 10, 148.
affert partem 14, 78. attulit quem vis hominem ad nos 3, 75.
afficit ille animos 7, 85. afficiunt verbera illos pœnis 8, 268.
affectus mutuus 15, 150. affectus hæc dabit 6, 213. affectu hoſpitis 8, 161. affectibus ſimilis 12, 10.
affectas protegere 11, 33. affectat Venerem ſinè viribus 10, 209. ſpolium 2, 106.
affigit ceras 9, 149. affixus cuſtos 5, 40. affixa tropæis lorica 10, 133.

affirmat 6, 58.
affor. affari 14, 211.
Agamemnona 14, 286.
Agamemnonidæ 8, 25.
Aganippes vallibus 7, 6.
Agathyrſi immanes 15, 125.
Agaven intactam Paridi vendat 7, 87.
ager Trifolinus 9, 56. agri modus 14, 172. culti 14, 159. agrum foderit 9, 45. Regis 6, 524. agro Laurenti 1, 107. Tiburtino 11, 65. Turni 12, 105. agros gelidos 3, 322. venales 14, 151.
agello capto 8, 109. paterno 6, 57.
agreſtem falcem 13, 39.
aggeris molem 16, 26. aggere ventoſo 8, 43.
agili Luperco 2, 142.
agminis longi 10, 142. agmine magno 3, 244. facto 10, 218. agmina cuncta 15, 56.
agnoſco procerem 8, 26. agnoſcendus 8, 206. agnitus 1, 99.
agnum bos ederet 2, 123.
agnâ apertâ palleat 6, 391. coronatâ luſtrari 13, 63. Euganeâ mollior 8, 15. nivea 12, 3.
ago. agit uxorem comœdus 3, 94. age cauſas 14, 192. agite hoc 7, 20. actum nil in montibus 6, 58. acta quantum daret 7, 104. agentem Feſſidium 13, 32. agendi tempus 16, 49. agendis rebus utilis 14, 72.
actorum libris 9, 84. in acta referri 1, 136.
agitas illud 14, 68. pulmonem 10, 33. agitat mentes furor 14, 284. veras lites 7, 168.
Agrip. a 6, 157.
Agrippinæ 6, 619.
aheno toto Colmi mergatur 8, 86.
aheneus Jupiter 13, 115.
Ajax pallidus 7, 115. victus 10, 84. præteriit Telamonem 14, 213.
ait 2, 22.
ala. alas fatigatas exuit 3, 25. vellendas 11, 157. grandes 14, 195. alis madidis 10, 178.
Alabandis 3, 70.
alapas Mamercorum ridere 8, 192.
Alba diruta 4, 61.
Albani veteris 13, 214. Albanam arcem 4, 145. Albanis montibus 5, 33.
Albinam 3, 130.
albus derideat Æthiopem 2, 23. crinis 2, 112. corvus 7, 202. alba ſcrofa 6, 176. gallina 13, 141. alba omenta 13, 117. albæ tunicæ 3, 179. albi ſtaminis 12, 65. albis pedibus 1, 111.
Alceſtim ſubeuntem fata mariti 6, 651.
Alcinoo 15, 15.
Alcitheon Pacci 7, 12.
alea quando hos animos 1, 88. pernox luditur 8, 10. damnoſa 14, 4. turpis 11, 174.
Alexander 14, 311.
algæ inquiſitores 4, 48.
alget probitas 1, 74. algentem ſolem 7, 183.
alimentis talibus uſi 15, 93.
aliptes 3, 76. callidus 6, 421.
alius 1, 10.
alienum vultum 3, 105.
aliquis ſi vis eſſe 1, 75.
aliquando 3, 184.
aliter non poterit dormire 3, 281.
aliunde expectanda 7, 22.
Alledius 5, 118.
Allobroga Ciceronem dixit 7, 214.
Allobrogicis 8, 13.
alnum gurgitis 3, 266.
alos plus quàm mellis 6, 180.

Alpem-

Alpémque nivémque 10, 152. Alpes ſævas 10, 166. Alpibus 13, 166.
alpha ante & beta 14, 208.
altaria Jovis 8, 156. tot pono pro reditu 12, 94. quæcunque tangunt intrepidi 13, 89. altaribus dabit hanc 12, 119.
alter donat 3, 132.
alternum latus 12, 31. alterna jurgia 6, 268.
altilis 5, 115. minor 5, 168.
altum dormiret 1, 16. caput 6, 501. cothurnum 6, 633. altâ ſellâ 3, 136. altæ feneſtræ 6, 31. alto Druſorum ſanguine 8, 40. altos amnes 10, 176.
altior pede uno 13, 173.
altè nutant 3, 256.
altiſoni Maronis 6, 179.
alveus medius 12, 130.
alveolos pigneret 7, 73. alveolis veſtris 5, 88.
alumnus magnus Auruncæ 1, 20. leo 14, 247.
alutæ nigræ 7, 192. alutâ tumidâ 14, 282.
alvus. alvo inani 5, 7.
amarâ pœnâ 13, 248. amaras leges 2, 30.
ambigus præcipitem rapit 8, 135.
ambitioſâ paupertate 3, 283. ambitioſi mali 7, 50.
ambo Scipiadæ 2, 153.
ambiguæ incertæque rei teſtis 8, 80.
Ambroſius choraules 6, 77.
ambulat tectum vertigine 6, 304.
amens filius 14, 94.
amethyſtinus 7, 136.
amictus deponis 1, 142. amictu 2, 82.
amiſſa pecunia 13, 134.
Ammonis fonte 6, 554.
amnis in mare fluxerit 13, 69. hybernus 6, 521. amnes altos defeciſſe 10, 177.
amo. amat vires 6, 252. amatur facies, non uxor 6, 142. amans hidentis 3, 228. amaturus 6, 200.
amor patriæ 14, 238. nummi creſcit 14, 139. amorem magni cenſûs præcepit 14, 227.
amatorem tenerum 6, 547.
amicus nubit 2, 134. pathicus 9, 130. cardiacus 5, 32. amicis pauper 5, 113. vilibus 5, 146. moditis 5, 107.
amicæ lacernatæ 1, 62. magnæ 4, 20. Opicæ 6, 454.
amicitiæ miſeræ pallor 4, 75. magnæ fructus 5, 14.
amœni ſeceſſûs 3, 4.
amomo aſſiduo 8, 159. matutino 4, 108.
Amphion 6, 173.
ampla res 12, 10. amplior res 6, 628. cœna 14, 271.
amplius nil edit 5, 148.
amplectitur quis virtutem ipſam 10, 141.
amplexu rapui puellam 9, 75.
Amydone 3, 69.
an habent 6, 61. cenſore opus eſt an haruſpice 2, 121.
annon 1, 154.
anabathra 7, 46.
anceps. ancipitem ſe tradebat 11, 32. ancipiti plantâ 14, 272. ancipites fungi 5, 146.
Anchiſe nutricem 7, 234.
ancilibus clypeis 2, 126.
ancillâ natus 8, 259.
Ancon Dorica 4, 40.
Ancus. Anci cenſus 5, 57.
ἄνδρα 9, 37.
Andromachen à fronte 6, 502.
Andro 3, 70.
anguem preſſit calcibus 1, 43.
anguilla cognata colubræ 5, 102.

angulus arcæ 13,74. ocelli prurit fractus 6, 578.
angusto limine 10, 169. angustos vicos 6, 78.
anhelet 6, 37.
animâ caluerunt fixa 1, 83. animam opimam exhalâsset 10, 281. animæ tot bellorum 2, 156. animas claras illustréſque 4, 152.
animal natum propter convivia 1, 141. animalia muta, generoſa, fortia 8, 56. animalibus lanatis abſtinet 15, 31.
animus fervens æſtuat 3, 50. deditus uni 6, 207. animi latentis 9, 18. minuti, infirmi exiguíque 13, 190. caligo 6, 612. ſecreta 6, 190. verba 4, 91. animo volutæ hæc tecum 1, 169. animum atrocem 2, 12. fortem 6, 97. 10, 357. trepidum 13, 106. mitem 14, 15. alea quando hos animos 1, 89. animorum impulſu 10, 350. animis nil juris in corpora indulget natura 2, 139. irritantibus 15, 52. faventes 12, 83.
Annibal urbi proximus 6, 290. dirus implet caput 7, 161.
annona cara veneni 9, 100.
annotet caput naréſque 14, 195.
annulus ingens fulſerit 7, 140. noviſſimus 11, 43. ultor ſanguinis 10, 166. ferreus in digito 11, 129.
annus ſextus & octogeſimus quam pulſat 6, 192. annos computat facies 6, 189. improbus annis atque mero fervens 3, 282.
annoſam nucem 11, 119.
annua præſtant 6, 479.
annalibus novis rea memoranda 2, 102.
anſere magno 6, 539. anſeris jecur — anſeribus par altilis 5, 114.
Antæum procul à tellure tenentis 3, 89.
ante alpha & beta 14, 209.
antemnas impulit ignis 12, 19.
Anticatones 6, 337.
Anticyrâ eget 13, 97.
Antigones 8, 229.
Antilochi acris 10, 253.
Antiochus 3, 98.
Antiphates 14, 20.
antiqui Metelli 15, 109. antiquo ritu 10, 336. antiquiſſime Divûm 6, 392.
antiquaria 6, 453.
antiſtes ſacrorum 2, 113.
Antonius 8, 205. Antoni gladios 10, 123.
antrum Vulcani 1, 8. Pierium 7, 59. antris Idæis 13, 41.
Anubis 6, 533.
anxius optat 10, 80. anxia epiſtola 4, 149.
anxietas perpetua 13, 211. anxietate carens animus 7, 57.
Aonidum fontibus 7, 59.
aper expiravit dentibus apri majoris 15, 162. apri clunibus 5, 166. apros totos ſibi ponit, animal &c. 1, 142.
aperire jugulos tenui ſufurro 4, 110. aperto horto 6, 18. quid apertius 4, 69.
apex ſublimis 12, 72.
Apicius pauper 11, 3. miſer & frugi 4, 23.
apium examen 12, 68.
apium coronæ Graiæ meruiſſe 8, 226.
apluſtre triremis 10, 136.
Apollo juris peritus 1, 128.
appellas mercedem 7, 158.
apponere candelam valvis 9, 98. appoſitam lunam 7, 192.
Appula gannit 6, 64.
Appula prædia 9, 55.

Apulia

Apulia 4,27.
aptus bibendis fontibus 7, 58.
aptior hora capiendo cibo 6, 580. aptiſſima quæque dabunt Di 10, 349.
apud molles 6, 91.
aquam aliam potatis 5, 52.
aquæ numen 3, 19.
aquarius conductus 6, 331.
aquilam locupletem 14, 197.
aquilas cuſtodes Batavi 8, 52.
Aquino 3, 319.
ara Deæ maribus patet 2, 89. magna 8, 13. rubens 13, 37. Lugdunenſis 1, 44. vetus 6, 307. Maxotis 15, 115. aras nummorum nullas ereximus 1, 114.
Arabarches 1, 130.
Arachne melius torquetis 2, 56.
aranea arida deſcendat cum telâ 14, 61.
arbiter integer 8, 79.
arbitrio noſtro necari 13, 177.
arboris ſacerdos 6, 544. arboribus Rutulis 12, 105.
arbuſta 14, 144.
area maxima 10, 25. aliena 3, 181. poſita 1, 90. exhauſta 6, 362. ærata 14, 259. ferrata 11, 26. areæ patulæ angulus 13, 74.
Areadico juveni 7, 160.
arcanum prodere 9, 116. arcana donant cylindros 2, 61.
arcano loro 2, 125.
arceſſere ſummam perituram 11, 17.
Archemori noverca nomen 7, 235.
archetypos Cleanthas 2, 7.
Archigene eget 13, 98. Archigenen advocat 6, 235.
archimagiri 9, 109.
arcto inflexu 3, 236.
arcum contrahit 6, 113. in arcu ſummo captivus 10, 136.
arcus veteres 3, 11. Herculeos 13, 82.
ardet Iulius 2, 70. irâ jecur 1, 45. ardens purpura 13, 155. tribunus 2, 165.
ardor quantus concubitûs mentibus 6, 316.
arena Tagi 3, 55. fori lenta 16, 47. rutila 14, 299. Samia 16, 6.
aretalogus mendax 5, 16.
argentum vetus 1, 76. tenue 9, 31. grave 11, 41. leve 14, 62. purum 9, 141.
argentea ſerpens 6, 537. argentea ſæcula 6, 24.
argillam 4, 134.
arguerint quod feneſtræ 1, 105.
arguitur culpa 7, 159.
argumenta viri 9, 85.
Aricinos axes 4, 117.
arida cutis 6, 143. aranea 14, 61.
ariſtæ gratæ 14, 183. ariſtas virides 14, 147.
Ariſtotelem ſimilem 2, 6.
arma promovimus 2, 159. nocturna 8, 132. ſuperſunt ſpoliatis 8, 124. armis poſitis 6, 263.
armamentaria cœli 13, 83.
armigero diſpenſatore 1, 92.
armaria, ciſtas 7, 11.
armato cuſtode 3, 306.
Armeniæ 8, 169.
Armenius Zalates 2, 164.
armentum Cæſaris 12, 106.
armenti pater 8, 109. armenta famelica 14, 147.
Armillato 4, 53.
aro, arabat quantum populus 14, 160.
aratro ſterili littus verſamus 7, 49. alieno 8, 249. ingrato 10, 270. aratris poſitis 2, 74.
Arpinas novus 8, 237.

arridens infantibus 6, 605.
Artaxata 2, 170.
artem Theodori ſcindens 7, 177. Palæmonis repetit volvítque 6, 451. arti fides 6, 559. arte benignâ 14, 34. artes Graias 11, 100. patritias 4, 101. artibus honeſtis 3, 21. exercendis capiendíſque 15, 145.
artificem egregium atque verendum 14, 116. artificum magnorum pocula 11, 101.
artoptæ reverentia ſit 5, 72.
Arturius 3, 29.
artus tenues 15, 103.
arva cuncta diluvio teneri 6, 409.
Arviragus 4, 127.
Aruncі Actoris ſpolium 2, 100.
arundinis motæ umbram 10, 21.
arx. arcem Albanam 4, 145. arce Tiburis 3, 192. ſævâ 10, 307. ſumma 14, 87. cœleſti 15, 146.
as. aſſem rogat 14, 301. aſſe uno partam Minervam 10, 116. aſſibus paucis emptos 12, 145.
aſcendit montem navigio 1, 92.
aſellum bipedem 9, 92. aſello impoſito 6, 393. aſelli coronati 11, 97.
aſellas comites educit 6, 78.
Aſiæ flos 5, 56.
Aſiani equites 7, 14.
aſparagi montani 11, 69. aſparagis ſepta ſquilla 5, 82.
aſpera vaſa 14, 62.
aſpernatur delicias 4, 4.
aſperſus glacie maculis Tiberinus 5, 104.
aſpice, quid faciant 2, 166. aſpiciendus rogus 10, 241. aſpecti ſemel echini 4, 143. aſpectu ſorda facies 6, 460.
Aſſaraci 10, 259.
aſſeclæ humili 9, 48.
aſſere duro ferit 3, 245. longo premit 7, 132.
aſſideo. aſſediſſe puellæ 11, 200. aſſiduo lectore 1, 13. aſſiduâ incude 14, 118. aſſidua tabellæ 9, 36. aſſiduos lapſus 3, 7.
aſſiduè ſpectentur 13, 172.
aſſueti coquere 15, 167.
aſſurrexerat juvenis vetulo 13, 55.
Aſſyrio orbe 2, 108.
aſt hic 3, 69.
Aſtræa 6, 19.
aſtrictâ cervice 10, 88.
aſtro Martis 10, 313. aſtrorum motus 3, 43. peritus 6, 583. aſtrologus 6, 553.
Aſturii domus 3, 212.
Aſyli uxor 6, 266.
aſylo infami 8, 273.
at tu provincia 1, 50.
atavos proavorum 3, 332.
ater. atri vulturis 13, 51. atrum ſilicem 6, 349.
Athenas Graias 15, 110.
athletis lævibus 6, 355.
Athos velificatus 10, 174.
Atlas ſublimior 11, 24. miſer 13, 48. Athanta vocamus nanum 8, 32.
atque 2, 69.
Atreus 7, 73.
Atrides cautus 6, 659.
Atridem 4, 65.
atrium. atria tota exornent cerâ 8, 20. magna curas 7, 90. fœda 14, 65.
atrocem animam 2, 12.
attegias Maurorum 14, 196.
Attellanæ 6, 72.
attendis ſubitum & miſerabile longum 6, 66.
atteritur res ſufflamine litis 16, 50. atritus galeâ gibbus 6, 108. humbum pumice 8, 36.

16. attritâ fronte 13,242.
Atticus 11,1.
attigit non ullam partem vitæ 14,106.
attollit marmore villas 14,95. attollens oculos 2,95.
attonitus pro electro 14,306. attonitæ urbi 4,77.
avarus dives 7,30. mollis 9, 38. avari properantis quis metus aut pudor 14, 178. avarâ nurûs 1,77. avaritiæ sinus 1,88. avaritiæ frena pone 8, 89. avaritiam exercere 14, 108.
aude aliquid 1,73. non audeo dicere 1, 173. ausus habere nescio quis 1,129. audax conviva 5,74. audacia perdita 3,73.
audie, quid moneatis 6,345. auditor tantùm semper ego 1, 1. rubet 1,166.
auelli Circensibus 3,213.
Aventini cœlum 1,85.
averte negotia 11,183. aversus jacuit maritus 6,475.
Ausidio 9,25.
augere peculia 3, 189. auctis subsidiis 15,73. auctio conjugis ſi fiat 6, 254. commissa quod vendit 2,10. auctor fœneris 11, 48. auctores omnes noverit 7,231. auctoribus Deis 8,216.
augur Phryx 6,584.
Augusta meretrix 6,118. augustâ rupe 10,93. Augustum Sejanum diceret 10,77. Augusto mensæ 3,9.
axia rara 6,164. Afra 11,143. Junonis 7,32. aves famulæ Jovis & generosæ 14,82.
aulâ Siculâ 6,485. aulam amici rasupinat 3,112.
aulæa recondita 6, 69. Sarmana 10,39. Floræ & Cereris & Cybeles 14,263.
avolat indè 6,225.
aurâ modicâ 12,66.
Aurelia 5,98.
aurem in arenam mendicat 6, 542. percutit fragor 11,195. facilem præbeat 5,106. miseram 9,113. calentem 11, 187. in aure fenestræ 1,104. aure tyranni quid violentius 4,86. aures principia contingat 10, 341. auribus extensis 6,457. auriculis carentem 8,5.
Auroram 10,2.
aurum æstivum 1,28. Etruscum 5, 163. latum 6, 481. longum 6,588. exæquet montibus 12,129. auro scripto 6,204. aureus unus 7, 122. aurea trulla 3,108. auratum reticulum 2, 96. auratam juvencam 6,48. auratis papillis 6,123.
auspex 10,336.
auster urgeat 4,59. Septembris & austri adventum 6, 516. austris deficientibus 12,69.
aut 1,5.
autem 3,209.
Automedon puer 1,61.
Autonoës 6,72.
αὐτὸς 9,37.
autumnus Phæacum perpetuus 5,151. autumni finem 14, 190. autumnum frigore secatum 11,76. autumnos per quinque 6,229.
avunculus Bruti 14,43. Neronis 6,614.
avus 1, 95. avos vetustos 6, 162. aviti ruris 16,36.
auxilium petere 15, 150. pro omnibus auxiliis 8,256.
axis Gallicus 8, 116. Hyperboreus

reus 6, 469. procubuit 3, 258. axe citato 1, 60. ſub quocunque 14,42. axes Aricinos 4, 117.

B.

Accâ Sabinâ 3, 85.
bacchamur carmen grande 6, 635.
Bacchanalia vivunt 2, 3.
baculus. à baculo tuta ſenectus 9, 140.
bacillo nullo dextram ſubeunte 3, 28.
Bæticus aër 12, 42.
Baias 11, 49. Baiarum janua 3, 4.
Baianæ cymbæ 12, 80.
balæna Britannica 10, 14.
balantem pecudem 13, 233.
balnea intrat 6, 373. in balnea portas pavonem 1, 143. balneolum conducere 7, 4.
balteus quos ambit 16, 48.
baltea ulciſcuntur rumoribus 9, 112.
Baptæ 2, 92.
barba gravis ſonabat 1, 25. prima 8, 166. uda 9, 4. barbæ deſperatio 6, 366. barbam ardentem 10, 253. pectere 14, 216. metit 3, 186. barbâ majorum dignum 16, 32. barbato cuicunque puer aſſurrexerit 13, 56. barbatos magiſtros 14, 12.
barbarus induperator 10, 138. barbara lupa 3, 66.
Bardiacus judex 16, 13.
Bareas tu curas 7, 91. Baream occidit Stoicus 3, 116.
baſcaudas 12, 46.
baſia indulget 6, 383. blanda jactaret 4, 118.
Baſilus 7, 145.
Batavi domiti 8, 51.
Batyllo molli ſaltante 6, 63. Bathylli ſtatuam 13, 119.
beatâ lance 6, 204. beatum ſe fecerat 1, 67. beatæ vetulæ 1, 39. beati pauperis 14, 120. beatius quid tuliſſet Roma 10, 279.
Bebriaci ſalsi 2, 106.
Belides multæ 6, 654.
Bellerophonti 10, 325.
bellua dextra illi jacebat 4, 121. peregrina 4, 127. Gætula 10, 158.
bellum dirimente 6, 163. belli partem 12, 110. bella horrida 14, 242. bellorum pompa 10, 281. exuviæ 10, 133. tot animæ 2, 156. bellis ſocialibus 5, 31.
bellator Pygmæus 13, 168. ferox 7, 127. tot bellatorum effigies 8, 10.
Bellonæ furentis 6, 511.
Beneventani ſutoris 5, 46.
Berenices digito 6, 155.
beryllos inæquales 5, 38.
beta 14, 109.
bibit ab octavâ 1, 49. & vomit 6, 431. bibitur conchâ 6, 303. bibuntur nulla aconita fictilibus 10, 25. bibendum porrige 6, 596. bibendis fontibus aptus 7, 58.
Bibulæ 6, 147.
bidentis amans 3, 228.
bigarum rotas 10, 59.
bilibres eſſe cœperunt 6, 372.
bilis hinc ſtomacho 11, 128. bilem ſubſtringit 6, 432. contrahat 11, 189. bile mediocri ferendam rem 13, 143.
bimembri puero 13, 64.
bipedem aſellum 9, 92.
bipennem inſulſam & ſatuam 6, 656.

bis 5, 163. bis ſeptem 14, 324. bina jugera 14, 163.
Bithyno tyranno 10, 262. Bithyni equites 7, 13.
Bithynice Voluſi 15, 1.
blæſis 15, 48.
blanda baſia 4, 118. blandæ tabellæ 9, 36.
blandiar ne nobis 3, 126.
Boccare 5, 90.
boletus domino *ponitur* 5, 147. Agrippinæ 6, 620. boletum condire 14, 8.
bombycinus panniculus 6, 259.
Bonæ Deæ ſecreta nota 6, 313. Bonam placant 2, 86.
bonus Piſo 5, 109. bonos præmia quanta maneant 8, 92. boni rari 13, 26. bonorum regum ultimus 8, 260. bonum vitâ jucundius vindicta 13, 180. boni rari ſummique voluptas 6, 179. bona animi prima 8, 24. vera atque illis multùm diverſa 10, 3. tota 10, 237. ſumma putas vivere &c. 5, 2. bonis humanis majora 10, 137.
bene habet 10, 72. dicentem 7, 147.
benigni fati 16, 4. benignâ manu 10, 301.
melior Locuſta 1, 71. meliorem magiſtro diſcipulum 14, 212. meliore luto 14, 35. meliora ac plura reponit 3, 220.
meliùs egimus 7, 124.
optimus quorum 4, 78. optima via 2, 31. optima ſylvarum pelagique vorabit 1, 135.
bos ſi ederet agnum 2, 123. vetulus 10, 268. magnus, cretatúſque 10, 66. percuſſus 14, 286. boves macri 14, 146. bovis corio 13, 155. boum juga 8, 108.
bootæ pigri ſarraca 5, 13. bubulci filius 11, 151. bubulco judice 7, 116.
braccæ 2, 169.
braccatorum pueri 8, 234.
brachia direxit contra torrentem 4, 89. laſſata 6, 420. porrecta 12, 76. nigra 13, 45.
bracteolam de caſtore ducat 13, 152.
brevis puteus 3, 226. breve ſit, quod turpiter audes 8, 165. brevior ſupercilio coma 2, 15. breviſſima vitæ portio 9, 127.
brevibus Gyaris 1, 73.
breviter dabit 12, 125.
Brigantum caſtella 14, 196.
Britannos minimâ nocte contentos 2, 161.
Britanno temone 4, 126.
Britannice generoſe 6, 124.
Britannica balæna 10, 14.
Britones 15, 124.
Bromium tondendum 6, 377.
brumæ tempore 3, 102. menſe 6, 252. brumâ ſpirante 9, 67.
Brutidius pallidulus 10, 83.
Brutus, Bruti nec avunculus 14, 43. Brutos Voleſoſque 8, 182. Brutorum & Caſii natalibus 5, 37.
bucca veſtitur tiarâ 6, 515. buccâ foculum excitat 3, 262. vetulâ 10, 195. buccæ menſura 11, 34. buccæ notæ per oppida 3, 35.
buccula pendens de caſſide 10, 135.
buccina ſurda 7, 71. famæ 14, 252.
bulli veteres 7, 120.
bullâ digniſſime ſenior 13, 33.
bullarus hæres 14, 5.
buſtum. portandum ad buſta cadaver 3, 34.
buxo 14, 194.

C.

C.

CAballi Gorgonei 3, 118. caballis immeritis franguntur crura 10, 60. caballorum prædo 11, 193.
cachinni rigidi censura 10, 31. cachinno majore concutitur 3, 100. vulgi excipitur 11, 2.
cacoethes scribendi insanabile tenet multos 7, 52.
Cacus ictus ab Hercule 5, 125.
cadit grex totus scabie unius 2, 80. cecidit è cœlo tertius Cato 2, 40. cadentem flammis ferróque Asiam 10, 266.
casurus citò 11, 13.
casum ad tabulæ itur 1, 90. in hôc casu 13, 132. casûs subiti improvidus 3, 273. casus extremi 15, 95. in casibus fortunæ omnia ponant 13, 86. casus urbis geminus 3, 314.
caducum dulce 9, 88. caduci junguntur commoda 9, 89.
cadaver obtritum vulgi 3, 260. cadavere toto 10, 288. cadavera majora 8, 252. densa 10, 186. contenta 15, 83.
cadurei nivei 7, 221. caduceo violato 6, 536.
cæcus adulator 4, 126. cæcâ cupidine 10, 351. cæcos veteres sanant mortaria 7, 170.
cædere Sylvano porcum 6, 446. pectus 14, 227. cecidit nullum 2, 278.
cædentibus lassis 6, 483. cæsi patris 8, 217.
cæde Lamiarum madenti 4, 154. cædibus assiduis 8, 243.
Cæditius gravis 13, 197. facundus 16, 46.
cærula lumina 13, 164. cærulea scutulata 2, 97. cærulei panis 14, 128. cæruleos 15, 7.
Cæsaris mensas 5, 4. uxor 10, 330. armentum 12, 106. in Cæsare tantùm spes 7, 1.
cæsariem flavam 13, 165.
Cæsonia 6, 615.
cætera ut mittas 9, 70.
Caietæ littore 14, 87.
calamos frange 7, 27. venatricis puellæ 13, 80.
calathis peracta vellera refertis 2, 54.
calculus ponatur 9, 41.
calendis fœmineis 9, 53.
Calenum molle 1, 69.
calet 6, 148. caluerunt saxa animâ 1, 83. calentem aurem 11, 287. calentia fœno ova 11, 70.
calorem sentire 12, 98.
calidum lupanar 6, 121. calidâ Meroë 6, 526. calidus minister 5, 63. calidæ columbæ 6, 548.
caligantes fenestræ 6, 31.
caligatus 3, 322.
caligo futuri 6, 555. animi 6, 612.
calix. calicem siccabis &c. 5, 47. ad calicem sternere 1, 57. calices thermarum 8, 168. plebeios 11, 145.
callebat deprendere 4, 142.
callidus arte 1, 223. aliptes 6, 421.
Calliope 4, 34.
Calpe relictâ 14, 279.
Calvinæ 3, 133.
Calvino 13, 5.
calvo grege 6, 532. calvo Neroni 4, 38.
calx. calcem accipe 3, 295. calcibus

cibus nudis 1, 43.
calcemus hoſtem 10, 86. calcor plantâ 3, 248.
calceus patet pelle ruptâ 3, 148.
Camerinus 8, 38. Camerinos 7, 90.
Camilli manes 2, 154. more 16, 15.
camino ardente 14, 11.
cammarus conſtrictus 5, 84.
Camœnas triſtes 7, 2. ejectas 3, 16.
Campania provida 2, 283.
campum ademit 19, 37. campi ſeveri 2, 132. campo decurrere 1, 19.
candelæ lumen breve 3, 287. candelam apponere valvis 9, 98.
candida ſigna 3, 216. candida Io 6, 525. cervix 10, 345. ſeroſa 11, 72.
candiduli porci 10, 355.
canet olivâ mus 14, 144.
canâ gulâ 14, 10. cani rectoris 12, 32.
canities nova 3, 26. inguinis 10, 208.
canis. canem venerantur 15, 8. canibus pigris 8, 34.
canini farris 5, 11. canino victu 10, 271. ſtercore 14, 74.
caniſtris conſuetis 5, 74.
Canna 5, 84.
Cannis conſumpta juventus 2, 155. Cannarum vindex 10, 165. pulvere 11, 198.
cano. canebat 15, 26. canentem vera ac manifeſta 2, 64. cantum galli 9, 107. cantu fundo 8, 225. cantus magicos 6, 609. Siculos 9, 150.
cantaverat recto ære 2, 118. cantabitur conditor Iliados 11, 178. cantandum non eſt 4, 35. cantante quem voluptas 10, 210.
canoro choro 11, 162. canoris modis 7, 18.
Canopi verna 1, 26. Canopo famoſo 15, 46.
Cantaber Stoicus 25, 108.
cantharus parvulus 3, 205.
Canuſinam ovem 6, 149.
Capenam madidam 3, 11.
caper. caprum ſtantem extra pocula 1, 76.
capellæ fœtum 15, 12.
Capellâ hirſuto 5, 154.
capreæ fruſtum 11, 242. capream 14, 81.
capilli tonſi rectique 11, 149. puellares 15, 137. capillis laceratis 6, 489. majorum dignum 16, 31.
capillato conſule 5, 30.
capis mercedem 5, 13. capi voluit 4, 69. ceperat quem vix angulus 13, 74. capiendi jus 1, 55. capiendo cibo aptior 6, 579. capiendis artibus 15, 145. captum nidore 5, 162.
captivus triſtis 10, 136.
captat pater Coranum 16, 56.
captatore macello 6, 40.
capeſſas arma 8, 270. bella 14, 242.
capacem urnæ cratera 11, 44. agrorum 11, 41. capaces ceras 1, 63. cruſtas Heliadum 5, 37. divinorum 15, 144.
capiſtro maritali 6, 43.
Cappadoces 7, 15.
Caprearum ſedæ 10, 93. à Capreis 10, 72.
capſæ anguſtæ 10, 117.
caput timidum 6, 523. tremulum 6, 621. miſerum 7, 161. marmoreum 8, 55. adoratum 10, 62. lævo 10, 199. ſervatum 10, 286. vile aſelli 11, 97. vacuum cerebro 14, 58. intactum 14, 194. morbi 3, 236. pudicum 6, 49. perjurum 13,

13, 174. capiti tignum hic incutit 3, 245.
Capito 8, 93.
Capitolia vincebat 14, 91.
Capitolinam quercum 6, 386.
Capitolinis generosior 2, 145.
carbone 10, 131. 13, 116.
carcer rusticus 14, 24. niger 13, 245. longus 6, 560. Æolius 10, 181. carcere uno contentam Romam 2, 314. carcere fornicis 10, 239.
cardiaco amico 5, 32.
cardine facili patuerunt valvæ 4, 63.
caret censu 1, 59. carens anxietate animus 7, 57. carituro turture 6, 39.
Carsinia 2, 69.
carinâ Actiacâ 2, 109. carinas audaces 10, 264.
carmen triviale 7, 55. grande bacchamur 6, 635. divinum 3, 207. sublime 7, 28. carmina Maronis facientia palmam 11, 179.
carnem supervacuam abscindere 2, 116. carne novâ accedente 11, 85. humanâ nec saillam distare 14, 98. carnibus humanis vesci 15, 13.
carnifices 8, 175.
Carpathium æquor 14, 278.
carpento volucri rapitur 8, 147.
carpentis 9, 132.
Carpophoro 6, 198.
carptores 9, 110.
Carrinatis Secundi 7, 205.
Carthagine cum totâ migra 7, 170. victâ 10, 277.
carus erit Verri 3, 53. carior est Dis homo quàm sibi 10, 350.
Carus 1, 36.
casa candida 6, 153. casæ turbam 14, 167.
casulam 11, 153. casulis 14, 179.
Cassandra 10, 263.
Cassî natalibus 5, 37.
cassis cælata 11, 103. fractæ 10, 134. cassidis patiens 7, 33.
castiges turpia 2, 6. castigata remordent 2, 35.
Castora vigilem 14, 260.
castora, qui se eunuchum facit 12, 34.
castra domestica 10, 95. prospera 16, 2. castrorum æra 16, 55. labores 19, 198.
castella Brigantum 14, 196.
castravit ephebum 10, 307.
castum ingenium 10, 300. castas Latinas 6, 286.
catello lusore 9, 61. catelli exta 6, 550.
catellæ animam 6, 653.
catenæ stridore 14, 23. catenâ graviore 13, 175.
catenatæ tabernæ 3, 304.
cathedrâ penè nudâ 1, 65. stratâ longâque 9, 52. cathedræ sterilis pœnituit multos 7, 203. cathedras molles 6, 91. cathedris reportandis 7, 47.
Catienæ 3, 133.
Catilina accuset Cethegum 2, 27.
Catinensi pumice 8, 16.
catinum nigrum 6, 342. catino Tusco 11, 109.
Cato tertius 2, 40. durus 11, 90.
Cattis 4, 147.
Catulla 10, 322. 2, 49.
Catullus 12, 37. Catulli phasma 8, 187.
Catulus 3, 30.
Catulis generosior 2, 146.
cauda magistri citharœdi 7, 212. caudâ despiciat convivia 5, 82.
caveo convivam superbum 11, 130. cautus Atrides 6, 660.
caules 1, 134. caulis pallidus 5, 87. caulibus 6, 28.

caupo

caupo proximus 9, 108.
causa justa doloris 9,91. causam protegere 11,32. causæ malæ 13, 109. causis nullis aut levibus 13,182.
causas his alias & plures subnectere 3, 315. hinc habuere 10,278. age 14,192.
causidicum vendit purpura 7, 135. causidici pusilli sanguine 10, 121. causidicorum nutricula Africa 7,148. causidicos Britannos 15,111.
cavus. cavi folles 7, 111.
cavat quem fudibus 6,247. caveâ 14, 247.
Cecropis 6, 186.
Cecropides ego 8, 46. tu nil nisi 8,53.
Cecropiam Cotytto 2,92.
cedat honori 1,110. jugeribus 2,131. patriâ 3,29. foro 11, 60. cedente turbâ 3,239.
cedò 6,503.
Celæno 8,130.
celebres poëtæ 7,3.
celebretur quanto fumo sportula 3,249
celeri fugæ 15,75.celeres Mauri 11,125.
cellâ in parvâ 7,28. cellam vacuam 6, 122.
celsi prætoris 8, 194.
Celso 6,244.
censes quidnam 4,130. censeri sanguine longo 8,2.
censor Fabricius notet 9,142. censoris irâ 14, 50. mores severos 11,92. censore opus est 2,121.
censura dat veniam &c. 2, 63. cachinni 10,31.
census Tulli & Anci 5,57. exuperans cuncta patrimonia 10,13. tenuis tibi contigit 13,7. censûs indomiti cupido 14, 176. magni custodia misera 14,304.
censum pereuntem 6, 361. censu omni majorum caret 1,60. minor 3,160. à censu famam trahit 11, 23.
centone veteri 6,121.
Centronius ædificator 14, 86.
centum sestertia 1,92.
centena decies dabuntur 10, 335.
centurionum. cognitio 16 17.
cepe nefas violare 15, 9.
cerâ vultum facit 7,238. fragili 12,88. ceram præcipuam in tabulis 4, 19. ceræ veteres 8,19. ceras de nave petitas affigit 9,149. pusillas 14,29. capaces implere 1,63.
carcopitheci sacri 15,4.
cerdoni quæ turpia 8,182. cerdonibus timendus 4,153.
cerebrum ferit testa 3,269. cerebro vacuum caput 14,57.
Cereris genetrum 10,112. arámque pedémque 14,219. sacerdos 15,141. Cererem Helvinam 3,320.
cerno virum 13,64.
ceroma femineum 6,246.
ceromatico collo 3,68.
certa tutela 14,113.
certè 6,28.
certamine toto 15,55.
cervæ tragicæ 12,120.
cervina senectus 14,251.
cervix cæsa 10,120. pulera & candida 10, 345. obstricta 10, 88. cervicibus nudis 6, 588.
cervical 6,352.
Cesennia 6,135.
cespes festus 12,2.
cessat acu emeritâ *anus* 6,497. cessantia tympana 8, 176.
Cethegum Catilina accuset 2, 27.
ceu 6, 572.
ceventem 2,21.

Chæ-

Chærippe 8, 96.
Chaldæo grege 10, 94. Chaldæis major fiducia 6, 552.
chartâ solutâ 13, 116. chartæ perituræ parcere 1, 18.
Charybdim mediam contemnunt 5, 102. Charybdi sævâ verâque dignum 15, 17.
Chionem 3, 136.
chirographa vana 13, 137. 16, 41.
Chiron 3, 205.
chironomon 6, 63. chironomonta 5, 121.
chlamys Spartana 8, 101.
choraules Ambrosius 6, 77.
chordæ pectine numerantur 6, 381. magicæ 15, 5. chordas obliquas 3, 63.
chorus Bellonæ matrisque Deûm 6, 511. canorus 11, 163.
Chrysippus 13, 184. Chrysippi gypso 2, 5.
Chrysogonus 7, 176. Chrysogonum 6, 74.
cibus imperfectus & hærens stomacho 3, 233. exiguus 14, 301. difficilis 13, 213.
cicadas expectate 9, 69.
cicatrix non una 3, 151.
Ciceronis eloquium ac famam 10, 114. Ciceronem Allobroga dixit 7, 214. patrem patriæ 8, 244.
ciconia serpente pullos nutrit 14, 74.
cicutæ acceptæ partem 13, 186. cicutas gelidas 7, 206.
ciemus clamore fidem 13, 31. citabere testis 8, 80. à præcone 2, 43. citato axe 1, 60. citò 1, 34. citiùs 1, 125.
Cilicis pugnax 4, 121. Cilicum piratæ 8, 94.
Cimbri terribiles 15, 124. Cimbros 8, 249.
Κίναιδος 9, 37. cinædo scribente Satyram improbior 4, 106. cinædos Socraticos 2, 10.
cincinnus hic altior 6, 491.
cinis quorum tegitur Flaminiâ 1, 171. cineres præmaturi 11, 44. cinerum custodibus saxis 10, 144.
Circes verbere 15, 21.
Circæis nata ostrea 4, 140.
circus capit Romam 11, 195. raucus 8, 59. clamosus 9, 144. Circenses 10, 81. Circensibus avelli 3, 223.
circuit 9, 8.
circumagunt se sarraca 5, 23.
circumdedit gemmas collo 6, 457. circumdatus grege 6, 532.
circumducitur uxor 1, 122. circumducto agmine 10, 280.
circumligat auro digitos 7, 88.
circumlita fascia 9, 14.
circumscripserit pupillos 10, 222. circumscriptorem pupillum ad jura vocantem 15, 136.
circumsilit omne genus morborum 10, 218.
circumspicit 7, 20. præconem pannis 8, 96.
Cirrhæ Nisæque 7, 64. Cirrhæi vatis 13, 79.
cirro madido 13, 165.
cista vetus 3, 206.
citharam suspende 8, 230. pro citharâ velare caput 6, 390. citharœdi magistri cauda 7, 212. citharœdus Echion 6, 76. eximius 10, 211. citharœdo principe, mimus nobilis 8, 198.
civis magnus 6, 558. egregius 8, 28. civem unum donare Sibyllæ 3, 3. dare patriæ populoque 14, 70.
civilis belli 2, 103. civilia officia 7, 106. jura 2, 51.
civiliter cœnes 5, 112.
clade renovatâ 10, 244. major Sa-

Saguntus 15, 114.
clamant marmora 1, 12. clamatur 2, 90. clamante Liburno 4, 75.
clamor repetitur 6, 327. acerbus 14, 55.
clamosus pater 14, 191. circus 9, 144. clamosum Phasma 8, 186.
clarus genere atque opibus vir 2, 129. honor 3, 178. claruce 8, 151. claram facem 8, 139. claras animas 4, 151.
classis numerosa 7, 151.
Claudius qualem boletum edit 5, 146. Cæsar 14, 330.
claudo. claudit latus 3, 131. fenestras 9, 104. cum quo claditur simia 13, 156. claudentem oculos gallinam 12, 96.
clauso labello 3, 185. claudenda janua 13, 129.
claustra portarum laxabant prodita 8, 261.
clave portarum unâ teneri 15, 158.
clavus militia 3, 248. clavorum millia 16, 25.
Cleanthas archetypos 2, 7.
clementia stulta 1, 17. vetus 6, 159.
Cleopatra 2, 109.
cliens devotus 9, 72. magnus mirandúsque 10, 161. vetus 5, 64. exhaustus 9, 59. neglectus 5, 16.
Clio esuriens 7, 7.
Clitumni pascua 12, 13.
clivo pendente 6, 649.
clivosæ Latinæ 5, 55.
cloacâ torrente 5, 109.
Clodius accuset mœchos 2, 27.
Clotho mea 9, 135.
clunem agitant 2, 21. summittat asello 6, 133. clune tremulo 11, 164. clunibus apri 5, 167.
Cluviam 2, 43.
Cluvienus 1, 80.
clypeo pugnantem 8, 201. clypeis ancilibus 2, 126.
Clytæmnestram 6, 655.
Coa conchylia 8, 101.
coccina læna 3, 283.
Coclite 8, 264.
coctona 3, 83.
codex in codice residens pellex 2, 57. grandi 7, 110. lævo 10, 236.
Codrus nil habuit 3, 208. Codri rauci Theseide 1, 2.
cœlati multum 12, 47. cælata cassis 11, 103.
cælator curvus 9, 145.
cœlum terris misceat & mare cœlo 2, 25. Aventini hausit nostra infantia 3, 85. locamus te 10, 366. Latino 11, 636. recenti 6, 12. cœli magna otia 6, 393. armamentaria 13, 83. color 14, 294. numen 14, 97. parte 15, 85.
cœlesti arce 15, 146.
cœlicolarum convivia 13, 42.
coëmptor piperis 14, 273.
cœna feralis 5, 85. luxuriosa 11, 78. ulmea 11, 141. amplior 14, 170. modica 4, 30. hesterna 9, 44. magna 15, 41. cœnas majores 5, 116.
cœnula 3, 167.
cœnare lauto paratu 14, 13.
cœnandi bene spes 5, 166.
cœnatio 7, 183.
cœnacula 10, 18.
cœnosi gurgitis 3, 266.
cœpit Græcorum mentio 3, 114. discumbere 6, 433. cœpta sulphure incendia 13, 145. cœptum dirimi conjugium 9, 79.
coërcet consul vexilla 8, 236.
cœtus virorum ferre 6, 398.
cœtûs ipsius pater 8, 239.
cogitat scelus tacitum intrà se 13, 209.

cogit fateri 13, 222. cogitur pendere 6, 478. coëgit exclamare 6, 422. cogente nullo Nerone 8, 193. coactæ imperio 6, 133. coacto humore 13, 133.
cognata colubræ anguilla 5, 103. cognatorum aliquis 11, 86.
cognosce proœmia 3, 288. cognitus multis casus 13, 9. cognitio justissima de milite 16, 18. cognitione peractâ 6, 484. non egeat 7, 228.
cohibere dextram 5, 71.
cohors rauca 7, 514. sancta 8, 127. tota 13, 173. inimica 16, 20. servorum 14, 305. cohortis curam 1, 58. cohortes madidas 7, 164.
coïtûs longa oblivio 10, 204.
colaphum incutimus 9, 5.
Colchide torvâ 6, 640.
coliphia paucæ comedunt 2, 53.
collapsa tecta 8, 77.
Collacia 6, 306.
collega Corinthi 8, 197.
colligo sarcinulas 6, 345. colligat orbem testa 4, 132.
Collinâ turre 6, 290.
collis. collem à vimine dictum 3, 67. colles Sybaris 6, 296. collibus hæ stantibus & salvis 9, 131.
collum tenue & miserabile præbet cultris 10, 269. tritum 8, 66. hirsutum 2, 41. lassum 14, 146. ceromaticum 3, 64.
collyria poscit 6, 578.
colo. colis quem 7, 37. urbem 3, 193. Idæum solenne 11, 192. saxum coluit puls annua 16, 39. colenti sacra 14, 103. cultæ puellæ 11, 202. culti horti 3, 228. cultam nullo palliolo Dorida 3, 95. cultos juvenes 3, 158. cultori 9, 40.
color quis & quod causæ genus 7, 155. colorem dic, Quintiliane 6, 278. coloris duri crassique 9, 29. colores omnes violæ 12, 90.
colosso marmoreo 8, 230.
colubræ longæ 5, 103. colubris quibus exagitare 6, 29.
columbæ molles 3, 202. columbas vexat censura 2, 63. columbæ calidæ pulmone 6, 548.
columnâ Phrygiâ 14, 307. columnæ assiduo lectore ruptæ 1, 13. longæ 7, 182. subductæ 8, 77. nitidæ 14, 60. Phalæ delphinorúmque 6, 589.
colus. colos tardas expectare 14, 249.
coma brevior supercilio 2, 15. comæ siccæ sylva 9, 13. comas vexatas 11, 187. comis ingentibus 2, 96.
comedunt patrimonia unâ mensâ 1, 138. comesâ nobilitate 1, 34.
comes nulli exeo 3, 47. comitem signorum 16, 55. comitum cohors 8, 127. ordo 3, 284. comites asellas 6, 468. comitantibus loculis 1, 89. comitata est Hippia ludum 6, 82.
cometem instantem regi 6, 406.
cominus 4, 99.
Commagenus haruspex 6, 549.
commendare tragœdum 6, 396. commendet nos Marti epistola Veneris 16, 5.
commercia 2, 166.
committere Bromium eunucho tondendum 6, 377. vates 6, 435. elenchos 6, 458. aurum tibi non committitur 5, 39. commissa lagenâ pugna 5, 29. auctio 7, 10. plumbo 14, 310. commissa tibi hæc celare 9, 93.

commo-

commoda multa junguntur 9, 89.
commodat ædes Maculonus 7, 40.
commotâ virgâ 3, 317.
communis conditor 15, 148. commune vitium 3, 182. communia pocula 8, 177.
comœdus uxorem agit 3, 94. comœda natio 3, 100. comœdia 5, 157.
compage fractâ 6, 617. compagibus caput ædificat 6, 501.
compago tabernæ fixa fluit 3, 304.
comparo testamento mille rates 12, 121. hoc monstrum puero 13, 66.
compede magnâ 10, 80. compedibus vinxerat ipsum 10, 182.
compesce labellum digito 1, 160.
compita 9, 112.
complexibus in servi jacet 6, 279.
componere crimen in dominos 9, 109. lintea 3, 263. libellos 6, 243. componitur tota domus unâ rhedâ 3, 10. compositi luto 6, 13.
computat annos facies 6, 198. annos dextrâ 10, 249.
concedet cuiquam sperare 14, 7. plus quàm lex ulla dolori concessit 10, 316. concedatur quid in illis 1, 170. quid sperare concessum ægris 13, 235.
concentus tubarum 10, 215.
conchâ bibitur 6, 303. conchas moveri 6, 418.
conche cujus tumes 3, 293. conchem signatam 14, 131.
conchylia horum non fugiam 3, 81. Con 8, 101.
concidere loris vicinos 6, 413. conciditur 4, 130. concisus pugnis 3, 30. concisum argentum in titulos 14, 291.
concilio misso 4, 145.
concipis quid tam dextro pede 10, 5. concipitur bellua 12, 104. concepta urna 11, 168.
conclamant plures uno ore 7, 167.
Concordia quæ crepitat salutato nido 1, 116. concordia magna inter molles 2, 47. salva 6, 231. major 15, 159.
concumbunt Græcè 6, 191. concubitûs ardor 6, 317. concubitu tragico 2, 30.
concurrentia saxa 15, 19.
concutere lectum alienum 6, 22. concussere se ambæ 10, 328. concutitur cachinno 3, 101.
condire boletum 14, 8. condit pulmentaria 7, 185. conditâ pyxide 2, 141.
condit fulgura 6, 586. conditor communis mundi 15, 148. Iliados 11, 178.
conducere balneolum, furnos 7, 4. ædem 3, 31. tenebras in annum 3, 225. vestem, comites, sellam, cervical, amicas, & puellam 6, 351. homines in ventre necandos 6, 596. foricas 3, 38. conductus aquarius 6, 331. conducendus magister 2, 113. de conducendo rhetore 15, 112.
conduplicare patrimonia 14, 229.
conferre puero quid potest plus 10, 302. conferri nullum naufragium 12, 21. contulit tantum illi toga 8, 240. collata fiducia 15, 155.
configite matrem 6, 172.
confirmant animum 13, 107.
confisus viribus 10, 11.

confiteor 6, 638.
conflare tonantem totum 13, 153.
confundas mare cælo 6, 283.
confundat Rutulum Erinnys 7, 68. confusus digressu amici 3, 1.
congesta pecunia 10, 12.
conjectat nec malè 7, 163.
conjungere tectum laribus 15, 153.
conjux si jubeat 6, 98. amata 10, 242. Sicula 13, 50.
conjugium petimus 10, 352. penè solutum 9, 80.
conopeo testudineo 6, 80.
conor nil contrà 6, 643.
conata peregit 12, 210.
conatus illis durior 3, 166.
conatûs te pœniteat 10, 6.
conscendere navim 6, 98.
conscius sibi testiculi mus 6, 338. conscia facti 6, 271.
consensu magno 16, 21.
considerat aurum 6, 481.
considere hic licet 4, 34.
consedere duces 7, 115. consederit examen apium culmine 13, 68.
consistas ubi 3, 296.
conspicitur sublimis apex 11, 72. conspectâ uvâ 2, 81.
conspectius vitium 8, 140.
conspectum cœnæ 10, 230.
conspicuus longè 6, 373. conspicuum monstrum 4, 115.
conspicuæ famæ 10, 125.
conspuitur sinus 7, 112.
constat tanti partus equæ 6, 625. bellua sumtu leviori 7, 77. constet regula præceptori 7, 230. constare corpora materiâ 14, 17. constanti pectore 6, 93.
constantia civis summi 2, 105. vultûs ficti 13, 77.
constituebat ubi Numa amicæ 3, 12.
constrictus cammarus 5, 84.
consuetis canistris 5, 74.
consuetudo mali 7, 51.
consulit te de comœdis 6, 395. quæ nullum consulit, & jam consulitur 6, 574.
consilium dedimus Syllæ 1, 16. honestum afferre 4, 86. utile 9, 124. in consilio est ædilibus 3, 162. consilia nostra movebunt 7, 172
consul fies de rhetore 7, 197. vigilat 8, 236. titulo ter consulis 11, 86. consule me 10, 122. capillato 5, 30. Iunio 15, 27. consulibus victis 11, 199.
consume rhombum 4, 68. dies paucos 13, 160. frusta 14, 128. consumpserit diem Telaphus 1, 4. consumitur pecunia 11, 47. consumpta juventus 2, 155. consumptis opibus 8, 185.
consurgit ad oscula 6, 506.
contagio dedit hanc labem 2, 78.
contemnere fulmina 3, 145. contempsit pelagus, famam contempserat 6, 90. contempto te 14, 232.
contemptor numinis 6, 341.
conterat flamea 6, 224.
contexit hiatum rimæ 3, 195. contexere tanto cursu 14, 27.
continet se auster 5, 100.
contentus modico 9, 9. diducere 13, 133.
contingere vittas Cereris 6, 50. contingi vitiis 6, 287. contingens sanguine cœlum 11, 62. contacta labellis pocula 5, 128. contingis civis egregius patriæ 8, 28. contigerit tibi matrona 6, 49.
continuis malis 10, 140. quinque diebus 11, 207.
continuò puniæ 6, 494.
contrà veniet 1, 160. contra tor-

torrentem direxit brachia 4, 89.
contrarius alter flebat 10,30.
contrahit arcum 6,173. bilem tibi 11, 185. contracta enticula 12,303.
contundere faciem palmâ 13, 128.
conturbat Pedo 7,129.
contum & ranas 2,150. timebis 10,20.
convallem ruris 16,36.
convelle me à Cunis 3, 321.
convulsa marmora 2,12.
conveniat quid nobis 10, 338.
olim convenerat 6, 280.
convenit illis vivere 7, 136.
ursis inter se 15, 164.
conveniunt undique ad illos 9,132.
conventum paras 6,25. per conventus 8,129.
conversus in lævum 4,120.
convicia mandræ 3,237.
conviva regis 5,161. audax 5, 74. facetus 9,10. mihi promissus 11,60. superbus 11, 130. de convivâ Corybanta 5,25. convivæ miseri 6,423.
convivia despiciat caudâ 5, 82. propter natum 1, 141.
coelicolarum 13,42.
convictus omnis 11,4.
convomit illa maritum 6,102.
cophinus fœnúmque 3,14. 6, 541.
copia uberior vitiorum 1, 87. dicendi torrens 10,9.
Copti calidæ pœnis 15,28.
coquere rastra & sarcula 15,167.
coctum venenum 6,132. coctæ siliginis 6,471.
cor. corde ægro 7, 52. corda mollissima 15, 131.
coràm innuat 6, 139. coram Lepidis 8,9.
Coranum signorum comitem 26,54.
corbibus isdem 11,73.
Corbulo 3,251.
Corcyreâ urnâ 15,25.
Codrus nil habuit 3,208. Codri rauci Thesëide 1,2.
Corinthi stupidi collega 8, 197.
Corinthum unctam 8,123.
Corithæ pecus venale 8,62.
corium inter & unguenta 14, 24. corio bovis 13,155.
Cornelia mater 6,166.
Cornicini domum 2,118.
cornix. à cornice secundæ vitæ 10,247.
cornu nullo gemit hic tibicina 2, 90. feruntur 6, 314. nascenti robora vexat vigulus 12,9. cornua torquentem 13,165. cum lituis audita 14,199.
cornicines hi 3, 34. atque tubarum concentus 10, 214.
coronâ tenui 9,138. Graiâ 8, 226. magnâ 10,38. gracilis 12,87. positæ 13, 149.
coronati Thrasea Helvidiúsque bibebant 5,36. coronatâ agnâ 13,63.
corpus non utile 3, 48. egregium 10,296. sanum 6, 235. falsum 6,604. ægrum 9, 19. gelidum 10,217. truncum 13, 178. totum 15,91. corporis ornatum 10,321.
corpuscula quantula 10, 173.
corripies, & castigabis 14,54.
corrosis ossibus 15,80.
corrumpunt nos exempla 14, 32. corruptus popano Osiris 6,50.
corruptor nurûs 1,77. corruptoris improbitas 10,304.
Corsica misit mulum 5,91.
Corvinus 1,108. Corvine 12,1.
corvo albo rarior 7,202. corvis dat veniam censura 2, 63.

Corum atque Eurum 10, 180. Coro & Auſtro 14, 268.
coruſcat abies 3, 254. frontem 12, 6.
Corybanta de convivâ 5, 29.
Corycîâ puppe 14, 267.
Corydon 9, 102.
corymbos denſos 6, 32.
coſmetæ 6, 476.
Coſini aheno 8, 86.
Coſſus 8, 21. 3, 184. captator 10, 202.
cothurnum altum 6, 633. antiquum 7, 72, cothurnis nullis adjuto 6, 505.
Cotta 5, 109.
coturnix nulla cadet 12, 97.
Cotytto Cecropiam 2, 92.
coxa debilis 10, 227. Æneæ 15, 66. pendens 6, 320.
crambe repetita 7, 154.
cras 2, 132.
craſſo aëre 10, 56. infante 13, 163. craſſi coloris 9, 29. craſſa inguina 11, 158.
Craſſos 10, 108.
crate rarâ 11, 82.
cratera capacem urnæ 12, 44. cratere magno 2, 87.
crebrum poppyſma 6, 583.
credo pudicitiam moratam 6, 1. credis ſiquid mihi 10, 68. credere de ſe quod non poſſit 4, 70. creditur illis 3, 93. creditor eluſus 11, 9.
Cremeræ 2, 155.
crepat Sejanus 10, 62. crepitat Concordia 1, 116. crepitus teſtarum 11, 170. crepitum dedit 3, 108.
Crepereius 9, 6.
crepido nulla vacat 5, 8.
creſcit amor nummi &c. 14, 139. creſcente cibo 13, 213.
Creſſa 10, 327.
Cretæ antiquæ 14, 270. cretatum bovem 10, 60.
Creticus 8, 38. Cretice 2, 67.
crimen omne aliud protulit ætas 6, 23. nullum in conjuge 8, 128. crimine ex omni quæſitum lucrum 13, 23. crimina quædam reſecentur cum primâ barbâ 8, 166. criminibus debent hortos 1, 75.
crinem deponit 3, 186. nigrum 6, 120. rotant 6, 315. crine albo 2, 112. crinibus effuſis 6, 163.
Criſpi ſenectus 4, 81.
Criſpinus ſudans amomo 4, 108.
criſpo pectine 6, 381.
criſſantis Medullinæ 6, 321.
criſtam promittere Laribus 13, 233. criſtæ ſurgebant illi 4, 70.
crocodilon adorat 15, 2.
croceos ſpirantes 7, 208. croceæ tabellæ 7, 23.
Crœſi fortuna 14, 328. Crœſum, quem vox Solonis &c. 10, 274.
crudâ tyrannide 8, 223. crudo cadavere 15, 83. crudum pavonem 1, 143. crudi ſucci 11, 76. crudis vulneribus 2, 73.
cruentis verberibus 10, 316. fluctibus 10, 185.
crumenâ deficiente 6, 38.
crus dimidium 13, 95. ſiniſtrum 6, 256. crure tenus medio 6, 445. crura pinguia luto 3, 247. madentia 6, 318. neglecta & ſqualida 9, 15. lævia 8, 115.
cruſtas capaces Heliadum 5, 38.
cruſtula lambenti 9, 5.
cryſtallina grandia 6, 154.
crux. cruce verâ dignus 8, 188. crucem pone ſervo 6, 218. pretium ſceleris tulit 13, 105. crucibus relictis 14, 77. crucjatu hôc caruit 10, 286.

cryptam

cryptam Suburræ penetrare 5, 105.
cubat in faciem, mox ſupinus 3, 280.
cubito ferit 3, 245.
cubili Palatino 6, 117.
cucullo duro 3, 170. ſumpto 6, 329. Santonico 8, 145.
cucullos nocturnos 6, 118.
cucurbita ventoſa 14, 58.
culcitra tertia 5, 17.
culeus unus 8, 214.
culina ſua quemque ſequitur 3, 250. magna 14, 14. culinæ nidore captum 5, 161.
culmine delubri 13, 69. culmina alta 14, 89.
culmo ſterneret torum 6, 6.
culpa docentis arguitur 7, 158. culpâ tacitâ ſudant præcordia 1, 167. culpæ veniam non abnuat 6, 539. diſce 8, 119.
cultri mucronem 14, 217. cultris collum præbet 10, 269.
cultello volanti 5, 121. cultellorum manubria 14, 217.
cum quo jacebat 4, 9.
cùm ducat 1, 22.
Cumis ſedem figere 3, 2.
cumulus ultimus ærumnæ 3, 210.
cuneæ. cunis ſegmentatis 6, 89.
cunctas cœnas 1, 145.
cunctatio longa de morte hominis 6, 221.
cuneis totis 6, 61.
cupis videri 6, 444. nihil 10, 360. cupiens evadere 12, 35.
cupidus ſylvarum 7, 58.
cupido laudis titulique 10, 143. ſæva 14, 275. cupidine cæcâ magnâque ducti 10, 351.
cur libeat, edam 1, 19. cur timeam? 1, 103.
cura quærendi decoris tanta 6, 500. nimia 10, 12. gravior 13, 227. major 14, 303. curæ pretium 6, 473. curam cohortis ſperare 1, 58. præſtare rebus 11, 115. curas duas non admittentia pectora 7, 65. curis dilatis 11, 181.
curare cutem 2, 105. curabitis, ut ſit 16, 21. curet currere 3, 127. curentur ægri medicis 13, 124. curandum imprimis, ne &c. 8, 121.
curatoris eget 14, 288.
curia quid mandet 8, 91. curia Martis 9, 101.
Curius 2, 153. Curios ſimulant 2, 3. dimidios 8, 4.
currunt indè huc tanquam ad vivaria 3, 308. cucurri per montem 5, 77. curritur ad vocem 7, 82.
curſum præcipitans 15, 77.
curſu cauto 14, 27.
curru Teutonico 10, 282.
curribus altis 10, 36.
curſor Gætulus 5, 52.
curriculo habenas effundit 14, 231.
currucæ, tu tibi places 6, 275.
Curtius 11, 34.
curtum jugum 10, 135. enthymema 6, 448. curta vaſa 3, 270. curta fides 14, 166.
curules ſellas illi donare 10, 91.
curvus calator 9, 145. curvo littore 14, 86. curvis unguibus 13, 169.
curvetur pondere 6, 261. curvatum haſtile 7, 127.
cuſpide terram pulſas 2, 130.
cuſtos affixus 5, 40. Gallicus urbis 13, 157. armatus 3, 306. cuſtodibus cinerum 10, 144.
cuſtodia magni cenſûs miſera 14, 304.
cuſtodit oves 1, 107. cuſtoditur loculis gemma 13, 139.
cutis arida ſe laxet 6, 143. cutem curare 2, 105. cute lotâ 6, 463.

cuticula contracta bibat solem 11, 203.
Cyane succincta 8, 162.
Cyanes saxa 15, 20.
cyatho dignum puerum 9, 47. ad cyathos puer 13, 44.
Cybeles turpis 2, 111.
Cybeles aulæa 14, 263.
cyclade in tenui sudant 6, 258. in Cyclada mitti 6, 562.
Cyclopas immanes 15, 18.
cygno nigro simillima avis 6, 164. cygnum Æthiopem vocamus 8, 33.
cylindros donant arcana 2, 61.
cymbâ unâ transire vadum 2, 151. cymbæ magister 4, 45. Baianæ 12, 80.
cymbala 9, 62.
Cynici nudi dolia 14, 309. nec Cynicos nec Stoica dogmata à Cynicis tunicâ distantia 13, 121.
Cynthia 6, 7.

D.

Dacicus 6, 204.
Dacis vulturibus 4, 111.
Dædalus exuit alas 3, 25.
dama nil sapit 12, 121.
Damasippus pinguis 8, 147.
damnum temporis 9, 125. damno accepto claudenda est janua 13, 129. damnorum vulnus 8, 99.
damnosa pagina 7, 101. alea 14, 4.
damnare sævitiam 4, 85. damnat caligo futuri genus humanum 6, 555. damnetur Carfinia 2, 69. damnatus inani judicio 3, 47. damnante senatu 8, 93. damnandis abstinens 14, 38.
damnatio quid confert 8, 94.
de nobilitate quod supersit 1, 34. de Mecænate multum referens 1, 66. de virtute locuti 2, 20.
debet citari 2, 44. nil tibi se debere putat 3, 51. debetur Prometheus patinæ 4, 133. debitor 16, 40.
debilis humero, lumbis, coxâ 10, 227.
debilitate carebis 14, 156.
decem comites 7, 142.
decies centena 10, 335.
decembri toto 7, 97. mense 9, 68.
decernat quodcunque volet de corpore 13, 92.
decerpere ficum 14, 253.
decet esse quales 11, 155. an deceant multitia testem 2, 76.
decens mulier 6, 161.
decentiùs solito ornari 6, 486.
decus rerum 6, 255.
decoris quærendi cura 6, 500.
decidere jactu cum ventis 12, 33.
deciderit serpens in dolia 6, 431.
Decii 8, 258. Deciorum pectore 14, 239. animæ 8, 254.
decipit vos spes 5, 166. decipiatur adulter 6, 403. decepta vota 6, 602. deceptas spes 9, 126.
declamare doces 7, 150.
declamatio fias 10, 165.
declamatoris Vagelli 16, 23.
decolor hæres 6, 599. totus esset Flaccus 7, 226.
decoxit aheno aut verubus 15, 81. decocta pruinis frigidior 5, 50.
decrescere indè aliquid 7, 220. decrescebat hoc genus 15, 69.
decurrere campo 1, 29. festinat vitæ

vitæ portio 9, 126.
dedecus hoc ab illo abſit 4, 131. urbis habes 8, 200. domûs 10, 342.
deditus uſque adeò quis eſt 6, 280. uni animus 6, 205. tibi 9, 7.
deducit ſulcum arenâ 1, 257. gentem ab aſylo 8, 273. lanam 7, 124. deducendum corio bovis in mare 13, 155. deductis longâ gente propinquis 13, 207.
defendere locum 1, 103. cauſas 8, 48. defendier turribus 15, 157. defenſus malè 10, 85.
defenſor culpæ 8, 163.
deferat quod ipſe, faciet 6, 551.
defertur cauſa 16, 29. quis detulit 6, 219.
delator amici 1, 33. delatore multo plena littera 4, 48.
deficit Matho 7, 129. mare 5, 94. deficiente crumenâ 11, 38. deficientibus auſtris 12, 69.
defluit ætas 7, 32. defluxit Orontes in Tiberim 3, 62.
deformis amici 3, 87. deformem vultum 10, 191. pellem 10, 192. deformia multa in facie 6, 107.
defoſſa in loculis ſportula 10, 46.
degenerare à magnâ culinâ 14, 13.
dejecerat Eurus nucem 11, 119.
dein 15, 53.
deinde 1, 101.
delapſa eſt penna ad quam 3, 118.
delectant te alta nomina 8, 132. delectatur arenâ genitrix 16, 6.
delevit patriam titulúmque ſenectus 5, 35. prœlia 7, 27. tabulas 12, 123.
deliberat de quo 7, 162.
delicias vidit 4, 4. uſque ad delicias votorum 10, 191.
delinquere tantum, quantum permittas 14, 233.
Delphis oracula ceſſant 6, 554.
delphinis major balæna 10, 14.
Delphinorum columnas 6, 589.
delubra ſacra 13, 107. delubri culmine 13, 69. delubris imponite ſerta 12, 84.
demens Ægyptus 15, 1.
dementia major damno omni 10, 233.
Demetrius 3, 99.
demiſſum à cœleſti arce ſenſum 15, 146.
Democritus ſolebat agitare pulmonem riſu 10, 34.
Demoſthenis eloquium ac famam 10, 114.
dens. dentem erucis imprime 9, 134. dente omni renato 14, 12. dentes obſcuri 6, 144. excuſi 16, 10. quos mittit porta Syenes 11, 124.
denſâ olivâ 14, 144. denſo libro 6, 263. denſi ſardonyches 6, 380. denſæ tenebræ 12, 18.
denſa cadavera 10, 186. denſos corymbos 6, 52. denſiſſima lectica 1, 120. ruga 13, 215.
depaſtum vivaria piſcem 4, 51.
deponis amictus 1, 142. crinem 3, 186. vota 1, 133.
depoſitum non inficietur amicus 13, 60. ſacrum 13, 16. erit ſoſpes tibi 13, 178. retinere 13, 201.
deprendere morſu, an ſorent &c. 4, 142. tormenta animi 9, 19. deprenſis illis nihil eſt audacius 6, 284.
derideat rectus loripedem 2, 23.
deriſor Anubis 6, 533.

descendere de curru 10, 282. in cœlum 6, 621.
desertis vallibus 7, 6.
desiderat ulmos palmes 8, 76. desiderio ardet 6, 141.
desidiâ tardos 4, 44.
desino. desisti 8, 164.
desipis 6, 611.
desperanda tibi concordia 6, 230.
desperatio barbæ 6, 366.
despicit res exiguas 11, 131.
destinat hoc monstrum pontificî 4, 45. figere 3, 3.
desunt homines 6, 332. deerat pisci mensura 4, 72.
deteret exiguis aliquid 3, 24.
deterior te 2, 21. deterius credas horrere 3, 7.
deterges vulnera 5, 23.
detestabile exemplum 2, 48.
Deucalion 1, 81.
devehat alius aurum 1, 10. devectum Tiberi vinum 7, 121.
devexæ rhedæ 4, 118.
devia rura 14, 75.
deuncem 1, 40.
devotus cliens 9, 72.
Deus siquis aut similis Dîs 5, 132. Dei pendentis 11, 107. Deorum Asianorum 3, 218. ira lenta 13, 100. saxa 13, 231. Deis authoribus 8, 216. Deûm matris chorus 6, 511. Deæ Bonæ secreta 6, 313. Deam te facimus, Fortuna 14, 316.
Divûm antiquissime 6, 392. fidem 13, 31. Divorum rivales 6, 115.
divina carmina 3, 207. divinorum capaces 15, 144.
divinat fanaticus 4, 124.
dextera sonuit ferro 6, 559. dextrâ librată 8, 204. dextræ extinctæ non utile corpus 3, 48.
dextro pede concipis 10, 5.
diadema Quirini 8, 259. diademate posito 13, 39.
Diana pulchra 10, 292. Dianam Vestam 3, 310.
dicere nomen 1, 153. dic 14, 211. dicitur venisse 6, 477. dicens 16, 41. dicendi copia 10, 9. dicta mihi gens 15, 98. dicturus ad aram 1, 44. dictu fœdum 14, 44.
dictis ignoscat 1, 154.
dictare locos 6, 144. dictabitur hæres 6, 218. dictante 14, 29. dictata verba 6, 390.
dictata magistri omnia peragat 5, 122.
Dictatore 8, 8. Dictatoris honore 11, 87.
diducit scopulos 10, 153. rictum 10, 230.
dies longa 10, 265. festa 13, 23. genialis 4, 67. lætus, hilaris 15, 41. natalis 12, 1. dierum paucorum vita 10, 343. diebus observandis 6, 535. quinque continuis 11, 206.
diurni longi transacta 6, 482.
differt vadimonia prætor 3, 213. distulit mortem per tot sæcula 10, 249. dilatis curis 11, 181.
difficile est non scribere 1, 30. difficili cibo 13, 213.
diffunditur haustu in plantas puteus 3, 227. diffusum consule capillato potat 5, 30. diffusa in montibus vina 11, 159.
digito uno scalpunt caput 9, 133. nudo 11, 43. digitis sudantibus 1, 28. alienis 10, 229. ductis 15, 92. digitos impressit 6, 421.
dignus, qui mendicaret 4, 117. morte 8, 85. dignior hostia vitâ 13, 235. digniſſime bullâ senior 13, 33.

dignatur lex ſummam 14, 324.
dignoſcere vera bona 10,2.
digredimur 16,47.
digreſſu amici confuſus 3, 1.
diligit hunc Ælia 6,72. quis nunc diligitur niſi conſcius 3,49. dilectæ matronæ 10, 318.
diluvio magno 6,410.
dimidium crus 13,95. dimidios Curios 8,4.
dimitte citiùs 1,125. ligulas 5,20. dimittitur exul ad axem 6, 469. dimittente puellas lenone 6,126.
Diomedeas 1,53.
Diphilus 3, 120.
direxit brachia contra torrentem 4,89.
dirimi cœptum 9,79. dirimente bellum Sabinâ 6,163.
dirue attegias, caſtella 14,196. diruta Alba 4,60.
dirus ſatelles 4,116. diris temporibus 4, 80. diri facti 13, 193. diræ culpæ 13,106.
diſcedas 7,50.
diſcinxerit Afros Marius 8,120.
diſcit à Capellâ torquere 5,154. didicere vitâ magiſtrâ nec jactare jugum 13,22. diſcipulus Trypheri doctoris 11,137. diſcipulos quoc inclinet Hamillus 10,214.
diſcrimen nullum habendum eſt 13,118. ſubiti & magni diſcriminis inſtar 6, 519. nec minimo ſanè diſcrimine refert 5,123. capitis quæ ſint diſcrimina 6,301.
diſcumbere juſſus 5,12.
diſcurſus 1,87.
diſcutienda robora 10,145.
diſertos laudare 7, 31.
disjunge boves 5,118.
diſpenſo filum candelæ 3,287. diſpenſatore armigero 1,91.
diſperſi inquiſitores 4,48.
diſplicet authori, quodcunque committitur &c. 13,2.
diſponere voces 7, 44. avos porticibus 6, 162. diſpoſitis hamis 14,305.
diſſimilem ſui 10,192. diſſimilem rem cauſa facit 8,216. diſſimiles veris ſpeluncas 3,18. diſſimulet 26,9.
diſtat, quæ ſidera te excipiant 7,194. diſtare nec humanâ carne ſuillam 14,98. diſtantia tenui rimâ 3,97. dogmata à Cynicis Stoïca 13,22.
diſtendere uterum 6,597.
diſtinxit qui nos 3, 159. diſtinguitur dies ordine 1,127.
diu depaſtum 4,51.
diverſum iter 7, 172. diverſis partibus 4,148.
diverticulum. à diverticulo repetatur fabula 15,72.
dives tibi, pauper amicis 5,115. qui citò vult, & citò vult fieri 14,176. divitis orbi teſtamentum 6,547. divitibus noſtris acceptiſſima 3,58. divitiæ vincant 1,110. molles 6,299. Nareiſſi 14, 329. divitiarum majeſtas 1, 112. divitias coactas per tormenta 14,135. omni crimine acquirere 14,238.
do quod, accipe 7, 165. dare vela 15,127. veniam corvis 2,63. pœnas 3,279. crepitum 3,108. conſilium 1,16. detur permutatio 6,652. datum privigno venenum 6, 133. daturos exempla magna 10,49.
doces declamare 7,150. docuit Gallia cauſidicos Britannos 15,111. docentis culpa arguitur 7,158. doctus ſpectare 1,56. docta nimis cupit vi-

deri 6, 444.
doctè componit 7, 184.
doctoris discipulus 21, 137.
dociles simus imitandis turpibus 14, 40.
dogma Stoica 13, 122.
Dolabella 8, 105.
dolato ligno 12, 57.
dolabrâ pigrâ 8, 248.
dolet quicquid, exue 11, 188.
dolor viri flagrantior æquo 13, 12. plus exigit, quàm lex doluri concessit 10, 315. dolorem lateris pati 13, 229.
dolia alta 6, 430. Cynici non ardent 14, 308.
dolo 13, 146.
dominus & domini rex 5, 137.
domini instantis virgámque tenentis vox 14, 63.
dominam ferre 6, 30. dominâ sub hastâ 3, 33.
Domiti 8, 228.
domo. domat æra custodes 6, 234. domitum leonem 7, 77.
domus tota unâ rhedâ componitur 3, 10. plena 3, 187. secura 3, 261. privata 6, 114. ferrata 7, 41. horrida ac imitata Sabinas 10, 299. humilis 11, 169. plumbo commissa 14, 310. Veneris 4, 40. sinè labe vitióque carens 14, 69. domûs præfectura 6, 485. domi res ampla 12, 10. domum repetam 12, 87. domuum magnarum viscera 3, 72. domibus clausis 3, 303. altis 6, 606. domos ædificare 15, 153. totas evertere 10, 7. domi fumus panisque 1, 120.
domestica febris 9, 17. domestica castra 10, 95. exempla 14, 32. tela 15, 64.
donec peragat 5, 121.
donum. dona populorum 13, 149. donare unum civem Sibyllæ 3, 3. donabitur 4, 55. donanda crudis 6, 203. donandi gloria 5, 110.
Dorica 4, 40.
Dorida cultam nullo palliolo 3, 94.
dormire quem patitur 1, 77. altum 1, 17. dormîsset cunis 6, 89. dormitur in urbe magnis opibus 3, 235.
dorso ferre 12, 109.
dotem Cornicini 2, 117. veniunt à dote sagittæ 6, 138.
Drusus moribus esto 8, 21. Druso vitulísque marinis 3, 238. Drusorum alto sanguine 8, 40.
dubius haud furor 14, 136. ad dubium nomen 7, 110. dubiis sideribus 5, 22. dubiè 6, 374. dubitas deducere 3, 136. non dubitaturi dicere 4, 50.
ducentos nummos 7, 139.
ducis uxorem 6, 28. ducere ubera 12, 9. ducitur funus 1, 148. duceris plantâ 5, 125. ducenda funera 10, 240. ducendi causa nulla 6, 200. ductus casus è medio fortunæ acervo 13, 10. ductis per terram digitis 15, 91. ducis summi 2, 105. duces consedere 7, 115. ducem luscum 10, 158. ducibus paludatis 6, 399.
dudum 3, 129.
duelli serò pœnitet 1, 169.
dulci Hymetto 13, 158. dulcem hæredem 6, 38. dulcior illo filia 5, 139. dulcedine famæ succensus 7, 39. tantâ captos animos afficit 7, 84.
dum videtur 6, 175. dummodo non pereat 7, 212.
duo funera 4, 109. duæ sorores 6, 20.

durum

durum eſt conſcendere 6, 38. durum Catonem 11,90. duro cucullo 3, 170. dura flagra 5,172.
duræ ſetæ 2, 11.
durior conatus 3, 165.
durat nullius fibula 6, 378.
duret hæc in tempora 10, 254. durate atque expectate 9, 69.

E.

Pleno acervo tollatur 6, 363. cœlo cecidit 2, 40.
ex quo 1, 81. hôc tempore 4,134.
ebrius ac petulans 3,278. ebria Venus 6,295.
ebur Phidiacum 8,103. grande 11,123. eboris uncia 11,132. eburno ſceptro 10,43. eburnis loculis 13,239.
ecce traditur 2, 129. iterum Criſpinus 4, 1.
echini aſpecti litus 4,143.
Echion citharœdus 6,76.
ediſcere ſordes 14, 124. Judaicum jus 14, 101.
edo. edam, cur libeat 1, 21. ede, quid putes 3,74. ederet mulier vitulum 2,123. edita fundo oſtrea 4,141.
edo. edit Claudius *bilemem* 5, 147. edendi uſus 4, 139.
educat terra homines 15,70.
educit ſecum aſellas 6, 468. quos eduxit 10,236.
efferre maritos per famam & populum 1, 72. laudibus 6, 181. extulit gregem natorum 6,174. elatam nurum 24, 220.
effice ſummam 14,323.
effigies aurea 13,4. nuda 11, 106. effigies veſtras 13, 119.
effodit ſaxum 16,38.
effugit cantus Siculos 9, 150. togam 11,204.
effundere pelves 3, 277. offas 2,33. bilem 5,158. effuſa crinibus 6,163.
eget quo corpus 7,61. Anticyrâ 13,97. egenti fato vivere 14,137.
egeſtas dira obſidionis 15,96.
ego auditor tantùm ſemper 1,1. mi ſuit obvius 10, 82. nos nos agimus 2, 51.
noſter perfidus 13, 244.
egregius civis 8,28. vates 8, 28. egregiam voluptatem 14, 256.
egregiùs cœnat 11,12.
egreſſa 11,184. egreſſi finem legémque 6,634.
ejectum ruborem de fronte 13, 142. ejectis Camœnis 3,16.
elapſum indè 4,52.
Electræ jugulo 8, 218.
electro 14,307.
elegos 1,4.
elemento gratulor 15, 86. elementa vitiorum 14,123. elementa per omnia quærunt guſtus 11, 14. elementis paribus conſtare 14,17.
elenchos magnos commiſit 6, 458.
elephanti venales 11,102. elephantos altos 10, 150.
eliceret cui non riſum cauda 7, 212.
elige, quidnam putes 10, 329.
Eliſæ perituræ 6,434.
elixi vervecis 3,294. nati 13, 85.
eloquium vocale nectit modos 7,19. eloquio pertit orator 10,118.
Elpenora grunniſſe 15,22.
Elvinam Cererem 3, 310.
eluſus creditor 11,9.
eluviem ſiccandam 3,32.
emendat hæc ſervulus 14,67.
emergunt haud facilè 3,164.

emeritâ acu 6,497.
eminus 7,128.
emittere lapidem 15,67.
emit Ariſtotelem vel Pittacon 2, 6. emitur libertas 6, 139.
emptus tot millibus puer 5, 60. empturus 7,133. emendus miſeris ignis 1,134.
emptor veneni 8,17. pallidus 12,47.
emolumenta laborum nulla 3,22.
emungeris ſæpe 6,146.
en animam & mentem 6,530.
Enceladi gremio 7,215.
endromidem 3,103. endromidas Tyrias 6,245.
Endymion tuus adulter 10,218.
enim. quid enim 1,48.
Ennoſigæum vinxerat compedibus 10,182.
enſe ſtricto 2,165.
enthymema curtum torqueat 6,449.
eo. ire viam 14,122. itur ad caſum 1, 89. iſſe Niphaten in populos 6,408. euntem in prœlia turrim 12, 110. eundum eſt 3,316.
ephebum deformem 10, 306. ephebis cunctis mollior 2, 764.
ἐφίλκεται 9, 37.
ephemeridas tritas 6,573.
Epicurum lætum plantaribus 13, 122. Epicure 14,319.
epimenia Afrorum 7,120.
epirhedia trahunt 8,66.
epiſtola anxia 4, 149. verboſa & grandis 10,71.
epota Medo prandente flumina 10,177.
epulum dare centum Pythagoræis 3, 229. epulas glutiſſe 4, 28.
equus gauderet phaleris 11,103. equum volucrem 8,58. equos flexit 1,20.
equæ partus 6,625. equarum grex 8,108.
eques municipalis 8, 238. verna 9,10. equites Aſiani 7,14. Bithyni 7,15. egregii 10,95.
equitant in vices 6, 310.
equeſtri pulvino 3,154.
erepet genibus 6,525.
erga filiolum 6,388.
ergaſtula Tuſca 8,180. inſcripta 14,24.
ergo 1,3.
erigis vultum ad ſpectacula 8, 206. erexit villas 1,94. erectâ planta 6,506.
Erimanthus 3,120.
Erinnys qualis confundat Rutulum 7,68.
Eriphylæ 6,654.
eripient convicia ſomnum Druſo 3, 238. eripietur pater armenti 8,109.
errat per puppim 6,102. erroris nebulâ remotâ 10, 4. errorem foviſti 8,165. errores omnes exuit 13,188. erroribus modicis 14, 15.
erubuit 10,326.
erucis imprime dentem 5,134.
eſcaria mille 12,46.
Eſquilias gelidas 5,78.
eſurit 7,87. eſuriens Græculus 3,78.
et 1,6.
etenim 8,111.
etiam 2,69.
etſi nondum habitas 1,113.
evadere cupiens damno teſticulorum 12, 35. evaſit per quam Ulyſſes 9,65. Libitinam æger 12, 122. evaſi fulguris 12,18.
Evandrum 11,61.
evehit quos in cœlum 1,38.
eventum panni colligo 11,196.
evertit quid Craſſos 10, 108.
evestere domos totas 10, 7.
evertentibus undis 12, 31.

eversum super agmina montem 3, 258.
Euganeâ agnâ 8, 15.
euhoe 7, 62.
Eumenidum vultu 14, 285.
eunuchum se facit 12, 35. eunuchi imbelles 6, 365.
Euphranoris 3, 217.
Euphratem petit 8, 51. ad Euphratem natus 1, 103.
Europen 8, 34.
Eurus dejecerat nucem 12, 119. Euro valentius fatum 12, 63. Euros summovet 14, 186.
Euryalum mirmillonem 6, 81.
exæquet montibus aurum 12, 130.
exagitare quibus colubris 6, 28. exagitata semina 2, 88.
examen apium 13, 68.
exanimes murmure 13, 224.
exarsit formâ 6, 104.
exaudiet cornicines 10, 214. exaudita numinibus vota 10, 111.
exçanduit 10, 327.
excelsi ministri 5, 83. excelsæ turris 10, 106.
excerpere indè 6, 62.
excidet de temone 4, 127.
excipit famam rumoresque 6, 408. intrantes 6, 125. excipitur cachinno 11, 3.
excitat foculum buccâ 3, 262. pater juvenem 14, 191. inguen vox blanda 6, 195.
exclamat 3, 292.
excludetur amicus 6, 213. exclusi patres 4, 64.
excudere gladios 15, 168.
excusat tale quid 15, 115. excusaturos amicos 16, 28.
excutias verum 6, 142. excussos dentes 16, 10.
exemplum detestabile 2, 48. miserabile 15, 98. vitæ 10, 247. exemplo malo quodcunque committitur 13, 1. exempla magna 10, 49. domestica vitiorum 14, 32. fœda, pudenda 8, 184. acria 14, 322.
exeo nulli comes 3, 47. exi horrendum intonat 6, 483. exitus nullus de multis placet 6, 33. sævus 10, 127.
exercere avaritiam 14, 108. acies 15, 60. exercendis artibus apti 15, 145. exercitibus illum præponere 10, 92.
exhalâsset animam 10, 281.
exhaustâ arcâ 6, 362. exhausta ossa 8, 90. exhausti clientis 9, 59
exhorruit mortem 8, 196.
exigit à te munuscula 6, 39. exigis à quoquam, ne pejeret 13, 36.
exiguus nervus 10, 205. cibus 14, 301. exigui animi voluptas ultio 13, 190. exiguum de veneno in aurem stillavit 3, 123. exiguis tabulis 1, 68. exiguas res 11, 131.
eximius citharœdus 10, 211. eximiè cœnat 11, 1.
existunt, qui promittant 12, 101.
exodium notum 3, 175. exodio 6, 71.
exorata 6, 414. exorabile numen 13, 102.
exorbes fletum labellis 6, 276.
exserbeat quot viros Maura 10, 223.
exornent ceræ atria 8, 19.
expavere frigus famemque 6, 360.
expectas, ut ametur Quintilianus 6, 75. eadem à summo minimoque poëtâ 1, 14. cicadas 9, 69. expectatur in horas 6, 487. expectantibus illam lachrymis 6, 272. expectata provincia 8, 87. expectandus erit 16, 42.

expediam promptiùs, quot amaverit 10, 220.
expende Annibalem 10, 147.
experiar, quid concedatur 1, 170. numquid &c. 11, 56.
expiet annum totum 6, 520.
expiravit aper dentibus apri 15, 162.
explicat ſe 12, 55.
expoſitum nihil deducere 7, 54.
exprimat mirmillonem infans 6, 81.
exſpuit vina 13, 14.
exta catelli 6, 550.
extat minor ſacrilegus 13, 150. extiterant veſtigia 6, 15. extantem in curribus prætorem 10, 37.
extendere panem digitis 2, 107. labellum 14, 325. extenditur 11, 167. extenſum funem 12, 5. extenſis auribus 6, 458. veſtibus 12, 68.
extinctus paſſer 6, 8. extinctæ dextræ 3, 48. extinguendus oculis 10, 332.
extollit quales ex humili ad faſtigia 3, 40.
extorquebis ocyùs illud, ut ſit &c. 6, 54. extortam puellam 8, 33.
extra pocula ſtantem caprum 1, 76. vallum litiget extra 16, 36.
extremâ parte 7, 43. extremum ſpatium vitæ 10, 358. extremi caſus 15, 96.
exul Marius 1, 49. exulibus magnis 13, 247.
exilium 10, 276. in exilium fugit 10, 160.
exultare te 15, 87. exultat victoria 8, 59.
exundans fons ingenii 10, 119.
exuo. exuit alas Dædalos 3, 25. errores omnes 13, 188. ornatum omnem 10, 320. quicquid dolet 11, 188.
exuviæ bellorum 10, 133.
exuperans cuncta patrimonia cenſus 10, 13.
exurgit menſa 6, 304.

F.

FAber nemo 7, 223. fabrum volentem 1, 54. fabri primi 15, 168. fabros ſandapilarum 8, 175.
Fabius 7, 95. natus in Herculeo lare 8, 14. Fabios planipedes 8, 191.
Fabrateriæ domus paratur 3, 224.
Fabricius cenſor 9, 142. Fabricios 11, 91.
fabula nova nec triſtis it per cœnas 1, 145. repetatur à diverticulo 15, 72.
Fabulla mœcha 2, 68.
facetus conviva 9, 10.
facit indignatio verſum 1, 79. lectica ſomnum 3, 242. quoſdam rumores 6, 408. ira nocentem 6, 646. ſcelus 6, 651. vatem animus anxietate carens 7, 57. vultum cerâ 7, 238. cauſa rem diſſimilem 8, 215. fac 14, 326. face hoc 5, 112. faciens pro populo Laufella 9, 117. factus ſiligine *panis* 5, 70. facto agmine 3, 162. facturus orexim 6, 427. facienda pro viri quædam putat 15, 108.
factum deteſtabile 13, 126. dirum 13, 193. facti crimen habet 13, 210. factis levioribus 4, 13.
facilis cenſura 10, 31. victoria 15, 47. auris 3, 122. hauſtus 3, 227. faciles Di 10, 8. facile eſt conducere 3, 31. facile & pronum eſt 9, 43.

facilè emergunt 3, 164.
facinus libidinis 6, 294. capilli flexi 6, 492. majoris abolitæ 3, 115. dignum tam longo ævo quod admiserit 10, 255.
facies, non uxor amatur 6, 142. ridenda 6, 461. reverenda 6, 512. una senum 10, 198. facie rectâ 6, 400. secundâ 10, 63. facies deorum 7, 67. pictas 8, 157. minutas 14, 291. alias 15, 57.
facundum Quiritem 8, 48. Cæditium 16, 45. facunda senectus 7, 35.
facundia rara in tenui panno 7, 145. mortifera 10, 10.
facis Achææ quota portio 3, 61.
Falernum pelvis olet 6, 429. Falerni subrepti 9, 116. Falerno ardere 4, 138. acri 13, 216. mero 6, 303.
Falernas ulmos 6, 149.
fallit vitium specie virtutis 14, 109.
falsus ut sis 8, 82. testis 14, 218. quid falsi 2, 65. falso nomine 1, 98. falsas tabellas 8, 142.
falsò signator 1, 67.
fallaci urnâ 13, 4.
falx. falcem agrestem 13, 39. falce supinâ 8, 201. falcibus 14, 149.
fama magna 6, 55. siniſtra 14, 1. conspicua 10, 125. famæ discrimen 6, 499. fictis 10, 240. buccina 14, 152. famæ aliorum incumbere 8, 76. famam trahit à censu 11, 23.
famosa mœnia 6, 83. famoso Canopo 15, 46.
fames jejuna 5, 10. tanta infestáque 15, 120. famem aliam 4, 138. expavere 6, 359. fame urgentur 6, 413. stimulante 14, 84. lacerabant membra 15, 102.
famelica armenta 14, 146.
famulæ Jovis aves 14, 81.
fanum Isidis 9, 22. fana plurima 12, 27.
fanaticus cestro percussus 4, 123.
farris canini sordes 5, 11. farre & vino 6, 385. suo custodit animas 9, 122. exornare lares 9, 138. farra pauciſſima 14, 155.
farrata omnia ponebant 11, 109.
farinæ solidæ frusta 12, 84
farrago nostri libelli 1, 86.
fas quid atque nefas 13, 237.
fas esse putat sperare 1, 58.
fasce magno 7, 107. fasces meruit 8, 260. fasciibus habebatur gloria 5, 110.
fascia denso libro 6, 262. circumlita visci 9, 14. nigra 14, 194.
fastidit olusculo fossor 11, 80.
fastiditus ab aratro 18, 270.
fastidita repulsâ 10, 326.
fastidia moveat Cosso 10, 202.
fastidia quereus contingant homini 14, 184. mercis ullius te subeant 14, 201.
fastigia magna rerum 3, 39.
fateri properabo 3, 59. morbum vultu incessûque 2, 17. fatetur mors sola, quantula sint hominum corpuscula 10, 172.
fatiget jumenta porticibus 4, 5. nemo tubas atque æra 6, 441.
fatigatas alas 3, 25.
fatum amici pendebat 4, 88. plebeium 6, 587. valentius auro 12, 63. fati benigni hora plùs valet 16, 4. occulti potentia 7, 200. fato diverso 13, 104. meliore 14, 158. siniſtro 10, 129. fata regunt homines 9, 32. fatorum novorum

vorum 7, 190. fatis adverſis 13, 156.
fatuos non invenit 9, 8. bipennem inſulſam & fatuam 6, 657.
faucibus ſiccis 13, 212.
faviſſet Tuſco Nurſcia 10, 75.
faventes linguis animiſque 12, 83.
Fauſti Thebas & Tereа 7, 12.
fax. face arcanâ 15, 140. facem claram 8, 138. faces ardent indè 6, 138.
febris domeſtica 9, 17. febre ſolâ calet ſanguis 10, 218. vigili 13, 229. febres optandas 10, 283.
felix nemo malus 4, 8. felices animi avaros 14, 119. felicia tempora 2, 38. felicior aſtro 10, 313. feliciſſimus 16, 59. feliciter 2, 119.
femur ſummum 6, 422. Herculis 13, 151.
feneſtra, clauſa 3, 242. feneſtræ molles in aure 1, 104. altæ caligantéſque 6, 31. vigiles 3, 275.
fera parcit ſimilis cognatis maculis 15, 160. feræ Romuleæ 11, 104. ferarum vicinarum pellibus 6, 6.
feritas dira 15, 32.
feralis cœna 5, 85.
fercula ſeptem cœnavit 1, 94. ornata 11, 64.
ferè nulla cauſa 6, 241.
ferit hic cubito 3, 145. feriri illis dominum jubet 6, 416. ferienda à miniſtro cervix 12, 14.
ferme rarus ſenſus communis 8, 73.
fermentum illud tibi habe 3, 188.
fero. ferre ad nuptam, quæ mittit adulter 3, 45. urbem Græcam non poſſum 3, 60. jugum 6, 208. dominam 6, 30. tulit 2, 36. fertur ſententia de nobis 2, 62. ferens ſacra 2, 125. ferenda mille tædia 16, 43. laturos nomina falſo corpore 6, 604.
ferox vitulus 12, 7. Rutulus 1, 162. bellator 7, 126.
ferrum eſt, quod amant 6, 112. lethale 15, 165. promere 15, 73. ferri modus maximus in vinclis 3, 310. ferro ardenti 14, 22. hebeti 11, 140. obliquo 7, 224.
ferrata domus 7, 41. arca 11, 26. ferrata omnia 11, 109.
ferreus annulus 11, 129. ferrea pectora 7, 150. quis tam ferreus, ut teneat ſe 1, 31.
fervet pugna 5, 29. lampade 6, 137. palma *æquo* 8, 59. fervens animus 3, 49. mero 3, 283. ſanguine 10, 301. ferventi Suburrâ 11, 51.
ferulæ manum ſubduximus 1, 15. ferulas frangit 6, 478.
Feſſidium agentem 13, 32.
feſtino ad noſtros 10, 273. feſtinat decurrere 9, 126. feſtinata gladiis mors 4, 96.
feſtus ceſpes 12, 2. feſto tempore 15, 38. feſta dies 13, 23. feſtorum dierum majeſtas 3, 173.
fibula ſolvitur 6, 73. nullius durat 6, 378.
ficedulas natantes jure mergere 14, 9.
ficûs ſterilis 10, 145.
ficum decerpere 14, 253.
Fidenis vivat 6, 57. Fidenarum poteſtas 10, 100.
fides. fidibus promittere 6, 387.
Fides, Victoria &c. 1, 115. fides nulla fronti 2, 8. prodigioſa 13, 62. curta patriæ ingratæ 14, 166. fidei tantum habet quiſque, quantum poſſidet 3, 144. violatæ crimine 13, 6.

fidem

fidem hominum divûmque ciemus clamore 13, 31. fide atque virtute par 15, 114. digna 15, 118.
fida internuncia 6, 544.
fiducia erit major Chaldæis 6, 552. tanta 10, 306. collata 15, 155.
figere ſedem Cumis 3, 2. aprum 1, 23. figantur palmæ 7, 118. figens veſtigia 15, 272. figendum pectore 11, 28. fixo gutture 1, 156.
figuli ſequantur caſtra 4, 135. á figulis munitam urbem 10, 171.
figuram alterius ſexûs imitata 6, 340.
filius pudicus 3, 111. amens 14, 94. infans 14, 49. morum 14, 52. paſtoris, bubulci 11, 151. egregii corporis 10, 295. gallinæ albæ 13, 141.
filiolus 9, 83.
filia virgo 3, 110. adultera 14, 26. dulcior 5, 138.
filiolam turpem 6, 240.
ilum candelæ diſpenſo & tempero 3, 287. filo Tyrio 7, 134. fila porri numerata 14, 133.
fingit dolorem 13, 132. Titan præcordia luto 14, 35. fingentem Læſtrygonas 15, 18.
fícti vultûs 13, 77. fictos Scauros 2, 34.
fictilis Jupiter 11, 116. fictile guloſum 11, 20. fictilibus cœnare 3, 168. bibuntur nulla aconita 10, 25.
finis. finem imponit rebus 6, 443. animæ non dabunt gladii 10, 163. autumni 14, 190. trementes in fine oculos 7, 241. fines proferre 14, 142. imperii 8, 265.
finitus necdum Oreſtes 1, 6. annis 1, 117. finitum tempus cùm fuerit 8, 150.
finitimâ herbâ 12, 12. inter finitimos ſimultas 15, 33.
fio. fiunt quæ in urbe 2, 162. fient iſta palàm 2, 136. fieri dominus & domini rex 5, 138. fieres homuncio quantus ex nihilo 5, 133.
fiſcus multus in arcâ 14, 260. fiſci res eſt 4, 55.
Flaccus eſſet totus decolor 7, 227.
flagellum occultum quatiente 13, 195. flagelli metuens 5, 154. flagellis rubet 6, 478. ſævire 10, 180. nullam Sirena comparat 14, 19.
flagitio uno nemo contentus 13, 244.
flagra ad ſua deduxit Quirites 10, 109. dura pati 5, 173.
flagrabat amore 4, 114. flagrantem latè ignem 14, 245. flagrante animo 1, 152. flagranti æde 3, 139. flagrantia præcordia 13, 182. flagrantior æquo dolor 13, 11.
flamea ſumit 2, 124. contexit 6, 224.
flameolo parato 10, 334.
Flaminiam pervolat 1, 61. Flaminiâ tegitur cinis 1, 171.
flammarum multum 3, 285. flammas domibus paráſtis 8, 233, flammis cadentem 10, 266. miſſus ad ſidera 11, 63.
Flavius ultimus 4, 37.
flavo galero 6, 120. flavi Meleagri 5, 115. flavam puellam 6, 353. cæſariem 13, 164.
flectas oculos ad crimina 13, 144. flexit equos 1, 20. propoſitum 9, 20. flexi capilli 6, 492.
flet, ſi lacrymas conſpexit 3, 101. flebat contrarius alter 10, 30. flentem matrem 7, 146. fletum labellis exorbes 6, 275. fletu manantia 15, 136.

flebile ſinciput 13, 84.
flos Aſiæ 5, 56. flores 15, 50.
floſculus velox 9, 127.
florentibus ſociis 8, 99.
Flora 2, 49.
Floræ aulæa 14, 262.
Florali tubâ digniſſima matrona 6, 250.
fluxit paupertas ad iſtos colles 6, 294. amnis in mare 13, 69.
fluctu Oceani 11, 94. fluctus Tyrrhenos 6, 92. fluctibus cruentis 10, 186.
fluminis piſcem 15, 7. flumina epota Medo prandente 10, 177.
focum inſtruit provincia 5, 97.
focos molles 12, 85. focis privatis majora 4, 66.
foculum buccâ excitat 3, 262.
foderit agrum 9, 45.
foſſa notiſſima inter cinædos 2, 10.
foſſor ſqualidus 11, 80.
fœcundam vulvam 2, 32. fœcundis vitibus 9, 56. fœcundior ſtrofâ 6, 176.
fœda aſpectu 6, 460. fœdum dictu 14, 44. fœdo ſaltu 8, 225. fœdæ famæ 14, 156.
fœdior omni crimine perſona 4, 14. fœdius hoc aliquid audebis amictu 2, 82.
fœdere pragmaticorum 7, 123.
fœmina digna voto tuo 6, 60. quàm dives, nihil intolerabilius 6, 459. deterior 10, 323.
fœmineum ceroma 6, 246.
fœmineis calendis 9, 53.
fœnum ſupellex 3, 14. fœno relicto 6, 541.
fœnus viginti millia 9, 140. fœnoris author 11, 48.
fœta uxor 14, 167. mulæ 13, 66.
fœtum capellæ 15, 12. ad fœtus properat 14, 78.
folium Sibyllæ 8, 126.
foliata parantur mœchis 6, 464.
follem veterem 13, 61. folle tenſo 14, 281. folles cavi 7, 111.
fons egregius 12, 41. ingenii largus & exundans 10, 119.
fontibus Aonidum 7, 59.
Fonteio conſule 13, 17.
forcipibus 10, 131.
fores ornatas 6, 226. foribus ſuſpende coronas 9, 85.
foris ponere 5, 126.
foricas conducunt 3, 38.
forma, ætas digna ſupercilio 5, 61. formæ atque pudicitiæ rara concordia 10, 297. formam optat modico pueris, majore puellis murmure 10, 289.
formoſam ſe putat 6, 185.
formoſiſſimus 10, 331.
formant libellos 6, 243.
formicâ magiſtrâ expavere famem 6, 360.
formidat infans hiatum 3, 176.
formidatus Othoni civis 6, 558.
formidine culpæ 14, 106. nimiâ 15, 77.
fornace graves catenæ 3, 309.
fornacula magna 10, 82.
fornicis carcere 10, 239. fornice in quocunque nati 3, 156. olido 11, 171.
forſan 6, 14.
forſitan dicas 1, 150.
fortè 3, 278.
fortaſſe 4, 25.
fortuitu 13, 225.
fortis ſolâ libidine 4, 3. fortia animalia 8, 57. fortibus & miſeriâ 8, 212. fortior 3, 292.
fortuna humilis 6, 287. improba 6, 604. Crœſi 14, 328. ſi volet, fies de rhetore conſul 7, 197. nos te Deam facimus 7, 197. fortunæ victrix ſapientia 13, 20. minaci 10, 52. è medio acervo 13, 10. eadem 14, 90. in caſibus omnia ponunt

ponunt 13,86. fortunâ urgente 6,592. fortunas eaſdem ſervat 14,113.
fortunatam Romam 10, 122.
forulos 3,219.
forum 1, 128. fori arenâ 16, 47. foro cedere 11,50. fora veſtra movemus ſtrepitu 2, 52. plena 13, 135. ſola ſonant 6,68.
fovet hos omnes 6, 605. errorem 8,165. fovetur lacte 6, 467. medicaminibus 6,470.
fræna iræ pone 8, 88. theatri moderantem 10, 128.
fraga plura 13, 57.
fragor aurem percutit 11,195.
frameam Martis 13, 79.
frangere vaſa 20, 102. porrum morſu 15, 9. virgas in ſociorum ſanguine 8,136. opes 14,93. franguntur crura caballis 10,60. frangendus gingivâ panis 10, 200. fracti voce 2, 111. fractis annis 14,161.
fragili cerâ 12, 88. fragiles patellas 6,343.
frater 5,135. vos eſtis fratres 5,137. fratribus magnis 14, 269.
fraterculus gigantum 4,98.
fraudis nefandæ 13,174. fraudem juro tueri jurando 13, 201. fraude ſacrilegâ 13,72. per fraudes patrimonia conduplicare 14, 229.
fremat violentiâ 8,37. Jupiter grandine 5, 78.
fremitu magno 14,247.
frequentes ſcopulos 13, 246.
frictus angulus ocelli prurit 6, 577.
frictum criſſantis adorat 6, 321.
frigus expavere 6, 359. frigore longo 4,44. frigora in quantum poſcunt 14, 318.
frigidus ævo Laomedontiades 6,324. frigida mens 2, 166. frigidior pruinis 5,50.
fritillo parvo movet arma 14,5.
frivola transfert 3, 198. omnia Romanorum regum 5,59.
frondibus torum ſterneret 6,6.
frons durior 8, 189. ærea 11, 96. obducta 9, 2. ſalva 11, 205. attrita 13, 242. fronti nulla fides 2,8. frontem totam pulli 6, 615. coruſcat 12,6. frontibus ſumunt redimicula 2, 85.
Frontonis platani 1,22.
fruitur Dis iratis 1, 49. vocibus 11, 171.
fructus amicitiæ cibus 5,14. quis terræ apertæ 7,103.
frugi Apicius 4,23. cœnula 3,167.
frugalius nihil novi ventre 5, 6.
frumentum tibi habe 5,117. frumenti teſſera vilis venit 7, 175. dominus 14,293.
Fruſinone 3,224.
fruſtra rogantem 3, 210.
fruſtum capreæ ſubducere 11, 142. fruſta mucida 5,68. panis 14, 128. fruſtis oſcilla 11,144.
frutieante pilo 9, 25.
fugere ultra Sauromatas 2, 1. fugerunt Stoicûm canentem 2,64. fugientem puellam 9, 74. fugienda veſtigia 14, 36. fuga clara 8,61. fugæ celeri 15,75. fugâ arenam luſtravit 2,144.
fugitivus ſcurra 13, 111. piſcis 4,50. fugitivis 8, 174.
fulcrum clarum ac nobile factura 11, 95. fulcri ſacri genium contemnere 6,22.
fulget ſanguine Iuli 8,42. fulſerit annulus 7,140. fulgentis clypeo & haſtâ 11, 106.

fulguris ictum 12, 17. fulgura publica condit 6, 586. ad omnia fulgura pallent 13, 223.
fuligo hæreret Maroni 7, 227. fuligine madidâ tinctum supercilium 2, 92. testæ 5, 35. massæ 10, 130.
fulmine justo ruerint 8, 92. fulmina contemnere 3, 145. per Tarpeia jurat 13, 78.
fultus toro 3, 82. fulta columnis cœnatio 7, 183. tibicine urbs 3, 193.
fumus domi 1, 120. fumo lucernæ 6, 130. quanto celebretur sportula 3, 249.
fumosos magistros equitum 8, 8.
fumant fixo gutture 1, 156. tertia tabulata tibi 3, 199. ollæ pultibus 14, 171.
functus titulo, imperiis, honore 11, 88.
fundat pueros in gremium 5, 141. montem super agmina 3, 258. fusa venena 7, 169.
fusum stamine prægnantem torquetis 2, 55. fuso posito 11, 69.
fundo inverso 3, 108. Rutupino ostrea edita 4, 141.
fungi ancipites 5, 146.
funis. funem extensum quatit 12, 5. rectum descendere 14, 266. solvite 14, 292.
funus plaudendum ducitur 1, 146. acerbum 11, 44. virginis 15, 138. funere lento 6, 364. funera duo quantum vix redolent 4, 109. natorum 10, 241.
funesta Pecunia 1, 113.
funestat imagine gentem 8, 18.
fur displiceat Verri 2, 26. furem nemo timeret caulibus 6, 17. furibus aut fugitivis 8, 174. furtiva piacula 12, 120.
furtivæ pelliculæ 1, 10.
furnos conducere 7, 4.
furo. furere incipias 6, 614. furentis Bellonæ 6, 510.
furor simplex 1, 92. summus 15, 36. haud dubius 14, 136. non unus agitat mentes 14, 284.
Furiæ 13, 52.
furiosus 3, 291.
furvâ gente 12, 104.
fuscina Gracchi 2, 143.
Fuscine 14, 1.
Fuscus 4, 112. Fusci 12, 45. Fusco 16, 46.
fuste aperire caput 9, 98. fustes afferte 6, 415.

G.

GAbiis simplicibus 3, 192. Gabiorum potestas 10, 100.
Gadibus 10, 1.
Gaditana 11, 162.
Gætulus oryx 11, 140. Ganymedes 5, 59. cursor 5, 53. Gætula bellua 10, 158. Gætula æquora 14, 278.
Galba vilis 5, 4.
Galba cum Vindice 8, 222. Galbam occidere 2, 104. carentem auriculis nasoque 8, 5.
galbana rasa 2, 97.
galeâ tegitur 5, 153. galeam quassas 2, 130.
galeatum serò duelli pœnitet 1, 169. galeata mulier 6, 252.
galero flavo 6, 120. longo 8, 208.
Galla 1, 125.
Galle 16, 1.
Galli textoris 9, 30. Galli resupinati tympana 8, 176.
Gallis ab Oceani littore venientibus 11, 113.

Gallia 7, 148. facunda 15, 111. altera quos nudo talo traducit 7, 16.
Gallicus axis 8, 116. cuſtos urbis 13, 157.
Gallita locuples 12, 99.
galli ſecundi cantum 9, 107. criſtam 13, 233.
gallina quo marito mordetur 3, 91. pejor ſecatur 11, 135. ægra & claudens oculos 12, 96. gallinæ albæ filius 13, 141.
Gallinaria pinus 3, 307.
ganeo occultus 11, 58.
Gangem 10, 2.
gannit 6, 64.
Ganymedem pacis 9, 22. Gætulum 5, 59.
γαῦρ 9, 37.
garrula pericula 12, 82.
gaudere ſpoliis 6, 231. quòd non violaverit 15, 84. gaudet tractare 6, 102. gaudentis proſtitui 8, 225.
gaudia 1, 86. longa originis hujus feras 8, 47. vulgi 10, 51. cœnæ ſentirent 15, 41.
Gaurana oſtrea 8, 86.
Gaurus inanis 9, 57.
gelantur pavido pectore 6, 95. gelidæ miniſter 5, 63. gelidâ Præneſte 3, 190. gelido corpore 10, 217. gelidos agros 3, 322. gelidas Eſquilias 5, 77. eicutas 7, 206.
geminis lucernis 6, 304. geminos Quirinos 11, 105.
gemma princeps ſardonyches 13, 138. uda 1, 68. gemmæ majoris pondera 1, 29. gemmas virides 6, 457. tranſfert à digitis ad pocula 5, 43.
gemmata pocula 10, 27.
gemo. gemimus caſus urbis 3, 214. gemit tibicina nullo cornu 2, 90. gemat uxor ad palum 6, 267.
gemitu domûs majore plangantur &c. 13, 130. gemitus nimios ponamus 13, 11.
genas pendentes 10, 193. genis obſcuris 6, 130. ruptis 15, 58.
gener cenſu minor 3, 160. generum Cereris 10, 112.
geneſis tua nota mathematicis 14, 248. geneſi inſpectâ 6, 578.
gens acceptiſſima 3, 58. prudentiſſima adulandi 3, 86. patritia 10, 332. furva 12, 104. longa 13, 207. gentem deducis ab infami aſylo 8, 273. gentes ſanctas 15, 10.
gentilia tympana 3, 64.
genua deorum incerare 10, 55. genibus cruentis 6, 525.
genuinum agitent 5, 69.
genus humanum 6, 555. ignavum 7, 105. cibi 15, 171. genere clarus vir 2, 129.
generoſus 7, 191. generoſæ aves 14, 81. generoſa animalia 8, 57. generoſior Capitolinis 2, 145.
geometres 3, 76.
Germani lumina cærula 13, 164.
Germanicus radiat auro ſcripto 6, 205.
geſſiſti quas *res* 6, 613. geſta conſule Junio 15, 28. geſtis rebus 14, 314.
geſtu quo lepores ſecentur 5, 124. geſtibus Autonoës 6, 72.
geſtare teſtem in pectore 13, 198. geſtetur in quâ *parte* 7, 179.
geſtamen Othonis ſpeculum 2, 99.
Geticis pruinis 5, 50.
Getulice 8, 26.
gibbus ingens in naribus 6, 109.
gibbum accipere 10, 294.

gibbo tumentem 10, 309.
gigantum fraterculus 4, 98.
Gillo 1, 40.
gigno. quos genuit 10, 236. genitus dis adverſis fatóque ſiniſtro 10, 129. geniti ex nobis 14, 40.
genitrix 16, 6.
genium ſacri fuleri contemnere 6, 22. nemo mathematicus ſndemnatus habebit 6, 561.
genialis dies agatur 4, 66. Tyrius ſternitur 10, 334.
genitalia mollia ſecuit teſtâ 6, 513.
gingivâ inermi frangendus panis 10, 200.
glacies Mæotica 4, 42. fracta 6, 521.
glacialem oceanum 2, 1.
gladio udo 8, 243. gladiis domini feſtinata mors 4, 96. gladios Moloſſos 14, 162.
gladiator 2, 144. & 6, 110.
glandis acervos 13, 57. glandem ructante 6, 10.
Glaphyrus 6, 77.
glebam virentem 12, 85.
glebula talis ſaturabat 14, 166.
gloria donandi 5, 110. optata 10, 187. paucorum patriam obruit 10, 143. quantalibet quid erit, ſi gloria tantùm eſt 7, 81.
glutiſſe epulas 4, 28.
γνῶθι σεαυτὸν 11, 27.
gobio tantùm ſit tibi in loculis 11, 37.
Gorgone Maurâ 12, 4.
Gorgonei caballi 3, 118.
Graechi tunicati fuſcina 2, 143. Gracchum pugnantem clypeo aut falce 8, 201. Graechorum mater Cornelia 6, 167. Graechos de ſeditione querentes quis tulerit 2, 24.
graciles Indi 6, 465. graciles coronas 12, 87.
gradibus ab imis 3, 200.
Gradivus Homericus 13, 113. Gradive 2, 128.
Græcam urbem 3, 61. Græcos libellos 3, 206. Græcis jurare paratis 6, 16.
Græcia ſi vera eſt 14, 240. mendax 10, 174.
Græcè omnia 6, 187.
Græculus eſuriens 3, 78. Græcula facta eſt de Tuſcâ 6, 186.
Graius induperator 10, 138. Graiæ coronæ 8, 226. Graiæ artes 11, 100. Athenæ 15, 110.
gramininis generoſi 12, 40. gramine de quocunque venit 8, 60.
grammaticus 3, 76. labor 7, 216. Grammatici cedunt 6, 437.
grandis Achillis 7, 210. grande ſupercilium 6, 168. ebur 11, 123. ſonat 6, 516. grandes ollæ 14, 171. grandia cryſtallina 6, 154.
grando. grandine ſuvi 5, 78.
graſſatur ferro vitium 14, 174.
graſſator ſubitus 3, 305.
gratus ſulo 12, 70. gratum eſt, quòd dediſti 14, 70. gratam requiem 11, 182.
gratia nulla Umbrarum 8, 64. improba 13, 4.
gratulor elemento 15, 86.
gravis barba 1, 25. nulli percuſſus Achilles 1, 163. maſſa 6, 420. grave nihil gemeret buccina 7, 71. graves catenæ 3, 309. dentes nimios capitſque graves 11, 127. gravior vindicta quàm injuria 16, 22. ignominia 8, 209. cura 13, 227. gravius cultro nil timet 15, 119.

gra-

graviter 12, 23.
gravitas quæ tanti 6, 177.
grex totus cadit 2, 79. parvus equarum 8, 108. liniger—calvus 6, 532. Chaldæus 10, 94. mutorum 15, 143. gregibus comitum 1, 43.
gremium in patris fundat pueros 5, 141. gremio jacuit 2, 120.
grunnisse 15, 22.
grus, grue fœrâ 13, 170.
gula est quanta &c. 1, 140. prima voluptatem sensérit 15, 90. gulâ canâ monstrante 14, 10. plorante 5, 157. crescente 11, 39.
gulosum fictile 11, 19.
gurgitis cœnosi alnum 3, 266. gurgite Stygio 2, 150. Siculo 5, 99. Herculeo 14, 280.
gurgitibus miris 13, 70.
Gurgitis aut Fabii 6, 265.
gustus elementa per omnia quærunt 11, 14.
gustat aliquid de sanguine 15, 92.
gutta sanguinis 11, 54.
gutto pleno 3, 263. opposito tegit inguina 11, 158.
guttur radere 6, 105. tumidum 13, 263. gutturis magni exemplum 2, 114. gutture fixo 1, 156.
Gyaræ scopulis 10, 170. Gyaris brevibus 1, 73.
gymnasia 3, 115.
gypso Chrysippi 2, 4.

H.

HAbenas totas effundit 14, 230.
habere titulos 1, 130. habet, propter quod debeat &c. 5, 19. haberi ignavus 3, 272. habentem nomen 5, 46. habendum est nullum discrimen 13, 118. habendos esse solos deos credat 15, 37.
habitus idem cunctis 11, 149. habitum utrumque sumit 9, 20. en habitum 2, 72. habitûs nitor 3, 180. habitu triste 14, 110. habitus longos 2, 124. æquales 3, 177.
habitas nondum templo 1, 114. habitatas proavis sylvas 15, 152.
habitatorem magnum 14, 312.
Hæmo molli 3, 59.
hæres, & dubitas 3, 135. hæret nubentibus tormentum 2, 137. hæserat 4, 41. hærens stomacho cibus 3, 233. hæsuri saxis tituli 10, 144.
hæres 1, 41. rivalis tibi dictabitur 6, 217. decolor 6, 599. bullatus 14, 4.
hæredem dulcem tollere 6, 39. hæredes tres parvos habet 12, 95.
halitus oris artificis 10, 238.
Hamillus 10, 224.
hamis dispositis 14, 305.
Hannibali Tyrio 12, 108. *Vid.* Annibal.
haruspex Armenius vel Commagenus 6, 549. fiet varicosus 6, 396. haruspice opus est 2, 121.
hastâ sub dominâ 3, 33. hastam Minervæ 13, 82.
hastile curvatum 7, 127.
haud facilè emergunt 3, 164. haud impunitum 13, 200.
hausit cœlum infantia 3, 85.
haustu facili diffunditur 3, 227.
hebeti ferro 11, 140. hebetes secures 8, 137.
hecatomben promittant 12, 101.
Hectore funus portante 10, 259.
hederis dignus 7, 29.

Hedy-

Hedymeles tener 6, 382.
Heliadum cruſtas 5, 38.
Heliodorus 6, 372.
Helvidius 5, 36.
Heracleæ 1, 52.
herbâ finitimâ 12, 12. herbæ inſcius 11, 66. herbas omnes 15, 99.
herboſo theatro 3, 173,
Herculis ærumnas 10, 361. uxor 13, 43. femur 13, 151. ædem 14, 90. ab Hercule ictus cacus 5, 125.
Herculeo lare 8, 14. gurgite 14, 280. Herculeos arcus 13, 82.
herè 3, 23.
Hermæ trunco ſimillimus 8, 53.
hernia Neſtoris incendi poſſit 6, 325.
Hernicus 14, 180.
Heſperidum ſerpens 14, 114.
heſternæ cœnæ 9, 44. heſternum minutal 14, 129.
Hetruſcum aurum 5, 164.
heu miſeri 2, 159.
Hiarbæ zelotypo prælatus 5, 41.
hic eſt 1, 160. hoc volo 6, 223.
hîc fiunt homines 2, 167.
hinc atque indè patens 1, 65.
huc currunt 3, 308.
hilarem diem 15, 41. hilares nitidíque 11, 176.
hio. hiat 10, 231. hiantia oſſa 15, 57.
hiatum perſonæ 3, 175. rimæ 3, 195. hiatu Sophocleo 6, 635. magno pardus 11, 129.
Hippia 6, 82.
Hippolyto 10, 325.
hippomanes 6, 132.
Hipponam jurat 8, 157.
Hirpini 8, 63.
Hirrus 10, 222.
hirſuto collo 2, 41.
hirundinis pullus 10, 231.
hiſcere 5, 126.
Hiſpania 10, 151. horrida 8, 116.
hiſpida membra 2, 11.
Hiſpo 2, 50.
Hiſpulla 6, 74. Hiſpullâ pinguior taurus 12, 11.
Hiſter 2, 58.
hiſtoriâ recenti memoranda res 2, 103. quicquid Græcia in hiſtoriâ audet 10, 175. hiſtoriarum ſcriptores 7, 98. hiſtorias legat 7, 231. omnes ſciat 6, 449.
hiſtorico quis dabit 7, 104.
hiſtrio dabit, quod non dant proceres 7, 90.
hodie res minor eſt 3, 23.
hœdos notos 11, 153.
hœdulus pinguiſſimus 11, 66.
Homerum ſuſpendit in trutinâ 6, 436. Homero uni cedit propter mille annos 7, 38. magno 10, 246. vivo 15, 69.
Homericus Gradivus 13, 113.
homo ſum 6, 284. liber 5, 161.
Dis carior quàm ſibi 10, 350.
parcus 14, 112. homines rupto robore nati compoſitíque lute 6, 12.
homicida Miloni diſpliceat 2, 26.
homuncio quantus ex nihilo fieres 5, 133.
honeſta ratio 6, 95. honeſtum conſilium 4, 85. ſecretum 3, 52. honeſtis artibus 3, 21. honeſtos mores 6, 238.
honeſtiùs 5, 10.
honor ſummus 1, 117. ſacer 1, 110. clarus 3, 178. honorem hunc vobis præſtat 5, 136. honorum pagina 10, 57. honores nimios optabat 10, 104.
hora aptior cibo capiendo 6, 580. hora ſolida ſuperſit ad ſextam 11, 205.
Horatius fatur 7, 62.
hordea jumentis infundet 8, 154.

horrere

horrere incendia 3, 7. horreat illam 6, 182. horrenti ſervo 1, 93. horrendum exi intonet 6, 484. horrenda paſſi 12, 15.
horrida pellex 2, 57. horridior marito 6, 10.
hortatur juvenes, ut pergant 14, 221.
horti culti villicus 3, 228. horto aperto viveret 6, 18. hortis marmoreis 7, 79.
hortulus 3, 226.
hoſpes numinis Idæi 3, 137. hoſpitis affectu 8, 161. hoſpitium miſerabile 3, 166. hoſpitio juvabit 3, 211.
hoſtia nil cultro gravius timet 15, 119. dignior vitâ 13, 235.
hoſtibus ipſis miſerantibus 15, 100. hoſtem Cæſaris calcemus 10, 86.
humani generis mores 13, 159. humanas res 10, 163. humanis bonis 10, 137.
humero revocante lacernas 1, 27. humero minorem 8, 4.
humor ille oculis ſuffecerit 10, 32. humore coacto 13, 133. humida laurus 2, 158. humida multitia 11, 186.
humi ſtratus 8, 78. per humum 15, 63.
humilis fortuna 6, 287. ex humili ad faſtigia extollit 3, 39. humiles vicinos 6, 413.
hyacinthos 6, 110.
hydri 7, 70.
hyems deformis ſtridebat 4, 58. hyemes multas 4, 92. hybernæ tegetis 7, 221. hybernum amnem 6. 531.
Hylas multùm quæſitus 2, 164.
Hymetto dulci 13, 185.
Hyperboreum axem 6, 469.

I.

JAcet nupta in lecto 6, 268. gremio 2, 120. jacentem cum aliquo percuſſore 8, 173.
jactare manus à facie 3, 106. Corvinum tabulâ 8, 6. jugum 13, 22. ſe amicæ 1, 62. baſia rhedæ 4, 118. jactatur rerum pars 12, 52. ſpira galero 8, 208. jactata corpora 14, 265.
jactu decidere cum ventis 12, 33.
jactura clientis minor 3, 125. minima 6, 91. jacturæ mediocris onus 13, 8.
jaculum torquere 5, 155.
jaculetur Monychus ornos 1, 11.
jaculator 7, 193.
jam 1, 5. jamjam 6, 627. jámque 3, 206. jamdudum 3, 317. jámne 10, 28. jampridem 6, 514. jam nunc 11, 204.
Jane pater 6, 393. Janum Veſtámque rogavit 6, 385.
janus Baiarum 3, 4. ornetur lauro 6, 79. cua cujus barbam novit 6, 214.
Jaſon mercator 6, 152.
jaſpis præclara 5, 42.
Iberinæ vir unus ſufficit 6, 53.
ibi 6, 323.
ibidem 5, 40.
ibin ſaturæ ſerpentibus 15, 3.
ictericæ matris 6, 564.
ictum fulguris 12, 17. ictus monſtratos 6, 260.
Idæum ſolenne 11, 192. numen 3, 138. Idæis antris 13, 42.
idoneus patriæ 14, 71.
Idumææ portæ 8, 160.
jecur ſiccum ardeat irâ 1, 45. tenſum 7, 117. vituli ſectum 13, 117.

jejuna fames 5, 10. mater 10, 232. jejunum odium 15, 51.
igitur 2, 34.
ignavus haberi 3, 274. ignava lux ſeptima 14, 106. ignavum genus 7, 105.
ignis emendus 1, 134. ſubitus 12, 19. Trojanus 4, 61. flagrans 14, 244. raptus de parte cœli 15, 84. ignes primos janua colligit 13, 146.
igniculum ſi poſcas 3, 202.
ignobilis Aspinas 8, 137.
ignominiam pertulit graviorem omni vulnere 8, 209.
ignoro motus aſtrorum 3, 43.
ignoſcat Mutius dictis 1, 154.
ignoſcentibus Diis ipſis 3, 146.
ignotum montibus 6, 636. ignotos mihi verſus 6, 453.
ignota nobis 14, 187.
Iliadum lachrymas 10, 261.
Iliacus puer 13, 43.
Iliados conditor 11, 178.
Ilibus ab iſtis vis 5, 136.
ille togatas recitaverit, hic elegos 1, 3.
illic videbis 1, 91.
illinc deſpiciet 1, 159.
illuc traducimur 2, 159.
illuſtres animas 4, 82.
Illyricum latus 8, 117.
imago tua ſacra & major 13, 221. imagine macrâ dignus 7, 29. frangendâ funeſtat gentem 8, 18.
imbelle vulgus 15, 126. imbelles eunuchi 6, 365. Rhodii 8, 113.
imber effuderit lapides 13, 67.
imbuit illos *elementis* 14, 124.
imbutus fruſtis 11, 144.
imitatur januſ portas 7, 42. imitatus caſtora 12, 34. imitandis turpibus ac pravis dociles ſumus 14, 40.
immane præceps 10, 107. immanes Læſtrygones 15, 18. Agathyrſi 15, 125. dira atque immania paſſis 15, 104.
immemor illa domûs 6, 85.
immenſa mendacia 7, 111. immenſæ plebis 11, 194.
immeritis caballis 10, 60.
imminuit rem 14, 92.
immolat homines 15, 118.
immortale odium 15, 34.
imò 13, 108.
impacta ſecuris 10, 59.
impar ſarcinulis puellæ gener 3, 161. hoſti 13, 169.
impatiens omnis acerbi 7, 58. moræ 6, 237.
impellat lictorem prætor 3, 128. impulit quis caſus hos 15, 220 impulſæ ruinæ 10, 107. impulſu animorum ducti 10, 351.
impendere vitam vero 4, 91. gallinam amico 12, 56. impenſa hæc eſt nimia 12, 97. impenſæ parcere 5, 155. impenſæ finem non ſervat 7, 138. impenſas conferat 3, 216.
imperfectus cibus 3, 233.
impero, imperat veſicæ 6, 64. viro 6, 224. ut ſis falſus 8, 81. imperium dabat 10, 79. triſte profundi ſortitus 13, 50. imperii luxuriem 4, 137. fines 8, 265. fato 11, 105. imperio obſequere 10, 343. imperiis caſtrorum 11, 87.
impetus acrior 15, 62.
implere ceras 1, 63. implet reticulum comis 2, 96. omnes numeros 6, 249. Annibal caput 7, 161. ager te vitibus 9, 56. impleri caniſtris 5, 75.
imponere regi barbato facile eſt 4, 103. mercedem linguæ 7, 149. finem rebus 6, 443. vittæ frontibus 12, 118. impoſitas capiti res 3, 252.
imprime dentem erucis 9, 134. impreſſit aliptes digitos cruſtæ 6, 421. impro-

improbus annis 3, 282. improbior 4, 106.
improbulum 5, 73.
improbitas prodiga 10, 305. admirabilis 13, 53.
improvidus casûs subiti 3, 273.
impune 1, 3.
impunitum haud fore 13, 200.
imputo hunc fatis 2, 17.
imus. imâ plebe 8, 47.
in agro custodit 1, 107. in urbem venerat 1, 111.
inæquales beryllos 5, 38.
inanis Gaurus 9, 57. inani judicio 1, 47. alvo 5, 7.
inaurati Herculis 13, 151.
incedet superbus 12, 126.
incessu morbum fatetur 2, 17.
incenderit ædes 3, 222. incendi quibus possit frigidus 6, 324.
incendente jecur rabie 6, 647.
incendia horrere 3, 7. concepta sulphure 13, 145.
incerare genua deorum 10, 55.
incerta ora 15, 137. incertæ arboris 12, 32. rei 8, 81.
incessus 4, 9. incessu 6, 157.
inchoet lites 10, 42.
incidit spatium rhombi 4, 39. in laqueos 10, 314.
incidere titulis quod possim 8, 69.
incipis dormire 8, 11. incipientem edere 7, 195.
incitat lumbos tibia 6, 314.
inclinat sol 3, 316. Hamillus discipulos 10, 224. maritos 9, 26. inclinatis lacertis 15, 63.
includere fila porri 14, 133. inclusus carcere 12, 123. inclusa moles 12, 75.
incognita mensura 9, 34.
incola portæ 8, 160.
incolumi Trojâ 10, 258. incolumem sese mirantis 12, 16.
incommoda vitæ ferre 13, 22.
incrementa domûs 14, 259.
incultus puer 11, 246.
incumbere famæ aliorum 8, 76. eidem sectæ 14, 112. testæ remis 15, 128. incubuit luxuria 6, 292.
incurritur servis 6, 330.
incus. incude quâ non cetera &c. 3, 309. parante gladios 10, 132. assiduâ 14, 118. nefandâ 15, 165.
incutit tignum capiti 3, 246. colaphum servo 9, 5.
indè 1, 65.
indemnatus Mathematicus 6, 561.
indiciis quibus 10, 70.
indigena 13, 38.
indignatur parere 5, 64. indignatio facit versum 1, 79. nequa desit 5, 120.
indignus genere 8, 31. indigno juvene, quem mors maneret 4, 95. indignum laborem 7, 17.
indocti sermonem laudat 3, 87. indocti nobilis 8, 49.
indomitus 2, 77. indomiti ceasûs 14, 176.
inducitur 6, 470.
indulget natura animis nil juris in corpora 2, 140. indulgent sibi latiùs 14, 234. indulsisse se tribuno 2, 165. indulgentia ducis quærit sibi materiam 7, 21.
induperator Romanus Graius ac barbarus 10, 138. induperatorem 4, 29.
Indus obscurior Mauro 11, 125. Indica tigris 15, 163.
industrius armis 8, 52.
indutus scutulata 2, 97.
inebriet aurem 9, 113.
inermi justitiâ 4, 80. gingivâ 10, 200.
infamis Varillus 2, 22. infami asylo 8, 273.
infamia quæ salvis nummis 1, 48.

infans ruſticus 3, 176. nobilis 6, 81. paraſitus 5, 145. infantibus magnis 6, 9.
infantia noſtra hauſit cœlum Aventini 3, 84. naſi 10, 199.
infelix ſervulus 3, 253. paupertas 3, 152. infelicibus ovis 13, 142.
infernis Dis 8, 257. regibus 13, 52.
infeſto numine 13, 231. infeſta arma 15, 120. infeſtis ſagittis 15, 74.
inficio. infecit natura pecus 12, 41.
inficior. depoſitum non inficietur amicus 13, 60.
infirmi animi 13, 190.
inflatum juvenem 8, 72.
inflexu vicorum arcto 3, 237.
infra ventriculum 3, 97. parvulus infrà cantharus 3, 204.
infremuit Lucilius 1, 166.
infundet hordea juventis 8, 154. cui infudit frontem pulli Cæſonia 6, 616.
ingenium velox 3, 73. caſtum 10, 300. mite Thaletis 13, 185. ingenii fons largus & exundans 10, 119. ingenio par pretium 7, 96. Ingenio manus eſt & cervix cæſa 10, 120.
ingens Telephus 1, 4. cœna 2, 119. tormentum 2, 137. omen 4, 124. gibbus 6, 108. ſemivir 6, 511. teſtamentum 6, 548. ſcelus 6, 650. numerus 7, 102. annulus 7, 140. acervus 7, 100. Sejanus 10, 62. Phœnicopterus 11, 139.
ingenti Liburno 3, 240. vulnere 15, 156. ingentia vaſa 3, 251. ingentibus comis 2, 96.
ingenuum tophum 3, 20. ingenui pudoris 11, 154. ingenuorum filius 3, 131. ingenuè magis 2, 16.
ingerit ſe his 6, 608.
ingratus maritus 7, 169. ingratæ patriæ 14, 165. ingrato aratro 10, 270. ingratos ſodales 11, 190. ingrate ac perfide 9, 82.
ingredietur iter vitæ 7, 172. ingreſſus iter 10, 20.
inguen excitat vox blanda 6, 196. medicatum intelligit 12, 36. inguina ægri canities 10, 207. inguina matura 6, 369. craſſa 11, 158. frigida 14, 300. udæ 10, 322.
inimicus lævis 9, 95. inimica cohors 16, 20. inimicorum primoribus 15, 40.
iniquæ urbis 1, 30. iniquo 14, 126. iniquas menſas 5, 3.
injuria cœnæ 5, 9. magna fiat fortibus 8, 121.
innoxia ſimia 13, 156.
innuat coràm 6, 139. innuit mulio virgâ commotâ 3, 317.
inops æris 7, 61. inopum ſociorum miſerere 8, 89.
inquiſitores diſperſi algæ 4, 49.
inquit 1, 102.
inſanabile cacoëthes ſcribendi 7, 51.
inſanum maritum feciſſet Juno 6, 619.
inſania minùs eſt turpis 2, 71.
inſatiabile votum 14, 125.
inſcius herbæ hœdulus 11, 66.
inſcripta lintea 8, 168. ergaſtula 14, 24.
inſignis nomine præclaro 8, 32. pagina 10, 57.
inſignia vocis haberent majorum effigies 8, 227.
inſiſtere plantis 6, 96. circo 9, 144.
inſpice priùs faciem 1, 97. ranarum viſcera 3, 45. inſpecta geneſi 6, 578.

inſtabile conjugium 9, 79.
inſtaurare popinas 8, 158. pugnam ſagittis 15, 74.
inſtitor tegetis 7, 221.
inſtituit Locuſta propinquas efferre maritos 1, 71. hunc artibus & moribus 14, 74.
inſto. inſtat quicquid diſcrimînis 6, 519. inſtant terga fugæ 15, 75. inſtantem regi cometem 6, 476. monitis parentem 14, 210.
inſtruit focum provincia 5, 97.
inſulſam bipennem 6, 657.
intacta ſacra 6, 335. intactum caput 14, 194. intactam Agaven 7, 87. intacto pane 5, 196. intactior omni Sabina 6, 162.
integer arbiter 8, 80. Cethegus cecidit 10, 288. naſus 15, 56.
intelligit inguen medicatum 12, 36. artes patritias 4, 101. non intellecta ſenectus obrepit 9, 129.
intendunt oculos ſidera 8, 150.
inter nos 1, 112.
intercepta fraude teſtertia 13, 71.
interdum 3, 181.
interea 1, 135.
interiora ſtagna 12, 80. interiùs ſi attendas 11 15.
internuncia fida cœli 6, 544.
interpres legum ſanctiſſimus 4, 79. Judæa 6, 543.
interrogo nil plus 10, 72.
interſum. intererit plurimum, quibus &c. 14, 73.
intervenit illud laſcivum 6, 194.
inteſtatus 3, 274. inteſtata ſenectus 1, 144.
inteſtina poëtæ 7, 78. inteſtino loto 6, 428.
intolerabile magis vitium 6, 412. intolerabilius nihil eſt, quàm femina dives 6, 459.
intonet horrendum exi 6, 484.
intrà pomœria 9, 11. muros intrà 8, 240. intrà ſe 13, 209.
intrat fœmina limen 2, 88. intranti obſtitit turba 4, 62.
intrepidi tangunt 13, 89.
introitum ad ipſum macelli 11, 10.
intus dormiet 3, 241.
invadunt talia verbis Herculis 2, 20.
invalidi collum 3, 88.
invenit quis membra 3, 260. invento Oſiri 8, 30. inventrix ſacri nefandi Taurica 15, 117.
inverſo fundo 3, 108. inverſis pellibus 14, 188.
invidet luſcis 10, 288.
invidia eſt fortunæ 15, 95. invidiæ magnæ ſubjecta potentia 10, 57. invidiam facerent Nilo 15, 123. invidioſa ſolatia 13, 179.
inviſi numinis 13, 248.
invitatus ad hæc aliquis 14, 134.
invitâ conjuge 6, 221. invitî exercere jubentur 14, 108.
involvit ſinu 6, 606.
inutile vulgus 15, 126.
Io candida 6, 525.
joco mordente facetus 9, 10. jocorum cauſas præbet 3, 147. jocari volait fortuna 3, 40.
Ionium latè ſonantem 6, 93.
Iphigenia ſi qua illi eſt nubilis 12, 119.
ipſe ſe jactaret 1, 62.
irâ jecur ardeat 1, 45. ira Deorum magna, lenta 13, 100. iræ pone fræna 8, 88. iræ indè & lachrymæ 1, 168. iram effundunt 6, 188. iraſci neſciat 10, 360. iratus ignis 13, 226. irato ſiſtro 1, 93. iratis Dis fruitur 1, 50.
irritamentum Veneris 11, 165.
Iſæo torrentior 3, 74.
Iſis decernat &c. 13, 93. Iſidis

ede 6, 528. fanum 9, 22. ab Iſide paſci pictores 12, 28.
Iſiaca lenæ ſacraria 6, 488.
iſte dies 4, 67.
iſtic vivant 3, 69.
Iſtro 8, 170.
Iſtrum 12, 111.
ita ad quem ſubridens 2, 38.
Italiæ pars magna 3, 171. Italiam jam tenet 10, 154.
iter vitæ diverſum ingredietur 7, 172.
iterum ecce Criſpinus 4, 1. ſemel atque iterum 3, 134.
Ithacus 15, 26. Ithacum 14, 287. natantem 10, 257.
jubeo 6, 222. jubet ipſos vocari 1, 99. jubentur exire 4, 144. juſſus diſcumbere 5, 12. juſſu Neronis 10, 15.
Jubernæ littora 2, 160.
jubis mullorum 6, 40.
jucunda ſenectus 4, 81. jucundum amicum 5, 140. jucundam vocem 7, 82. pro jucundis aptiſſima dabunt Di 10, 349. jucundius vitâ bonum 13, 180.
Judæa tremens 6, 542. Judæi ſomnia vendunt 6, 546. Judæis, quorum ſupellex &c. 3, 14.
judaïcum jus 14, 101.
judex Bardaïcus 16, 13. morum 4, 11. bubulcus 7, 117.
judicio inani damnatus 1, 48.
jugera agri quot poſſidet 3, 142. bina 14, 163. vicina 4, 7. jugeribus campi 2, 132. paucis 9, 60.
jugulo Electræ nec ſe polluit 8, 218. jugulos aperire ſuſurro 4, 110.
jugulare fœtum capellæ 15, 12. jugulatâ Mycenis 12, 127.
jugum ferre 6, 107. jactare 13, 22. curtum 10, 135. jugo rara ſedit victoria 8, 63. juga pauca boum 8, 108. jugum ſuſpectum 9, 57. juga nemoroſa 3, 191. jugis abrupta ſaxa 6, 648.
Iulia 2, 32.
Iulia lex 2, 37.
Iulius ardet 2, 70.
Iulo gratus 12, 70. Iuli ſanguine fulget 8, 42.
jumento & canibus &c. 14, 77. jumenta famelica 14, 147. jumentis laſſis hordea infunde 8, 154.
junge oſtia 9, 105. jungitur ulla Urſidio 6, 41. junguntur commoda caducis 9, 89. junctæ umbone phalanges 2, 46. juncta tibi recumbit 6, 447. pactam junctámque tabellis 6, 199.
Junio conſule 15, 27.
Juno feciſſet maritum inſanum 6, 618. virguncula 13, 40. per Junonem jurante 2, 98. Junonis avem 7, 32. Junoni cæde juvencam 6, 48.
Jupiter vernus fremeret grandine 5, 79. & Mars adeò ſenuerunt 6, 59. fictilis & violatus nullo auro 11, 126. Jovis ſummi æram 10, 268. tunicâ 10, 38. famulæ aves 14, 81. Jovi Tarpeio 12, 6. Jovem noſtrum placabo 12, 89. Jove nondum barbato 6, 15 jurante per Junonem 2, 98. jurato teſti 5, 5.
jurgia proludunt 5, 26. alterna habet lectus 6, 268. prima ſonare incipiunt 15, 51.
juro jurat Hipponam 8, 156. aras Samothracum 3, 144. per ſolis radios 3, 78.
jurante per Junonem 2, 98.
jurato teſti 5, 5.
jus nullum capiendi uxori 1, 56. Judaïcum ediſcunt, ſervant, & metuunt 14, 101.

dicere de menſurâ 10, 101. juris nil indulget 2, 139. idem contingat 6, 216. peritus Apollo 1, 128. nodos ſolvat 8, 50. jure ac meritò 2, 34. jura vexantur 2, 43. civilia novimus 2, 51. parentis habes 9, 87. jure jurando tueri fraudem 13, 202. Juſta ratio pericli 6, 94. cauſa doloris 9, 90. querela 16, 19. juſtiſſima cognitio 16, 17. juſti Solonis 10, 274. juſtitiâ inermi 4, 81. juſtitiæ tenax 8, 25.

juvencum torvum cædit 8, 155. juvencam auratam cæde Junoni 6, 48.

juvenis prælatus Harbæ 5, 45. Arcadicus 7, 160. Pellæus 10, 168. ſuperbus, inflatus plenuſque Nerone propinquo 8, 71. juvenes cultos 3, 158. marinos 14, 283. juvenum diſcrimina plurima 10, 196. juvenilia membra 12, 5.

juventâ quâ capta eſt 6, 103. juventus conſumpta Cannis 2, 155. reſinata 8, 114.

juvo. juvant magis illi, quæ pluris emuntur 11, 16. juvat alea ſenem 14, 4. juvabit nemo tecto hoſpitióque 3, 211.

juxtà recubante 11, 201.

L.

LAbem hanc dedit contagio 2, 78. aſpiciat ſinè labe domum 14, 69.

labitur curſum præcipitans 15, 77. labente officio 6, 202. labentibus obſtat villicus 3, 194. lapſum protegere 15, 156.

lapſus tectorum aſſiduos 3, 7.

labor magni ſceleris nullus 14, 224. fœcundior 7, 98. grammaticus quantum meruit 7, 216. multus Polycleti 8, 104. æquus 16, 56. pulchri 16, 56. laborem ferre indignum 7, 17. labore militiæ parta 16, 52. labores numerentur 9, 42. labores nutricis omnes tolerant 6, 592. quoſcunque ferre 10, 359. Herculis ſævos 10, 361. laborum nulla emolumenta 3, 22.

laborat in omni gente 8, 239. laboranti lunæ ſuccurrere 6, 442.

labra vervecis 3, 294. labra mariti viſcantur hinc 6, 462. longâ ſaliva manantia 6, 622. pallida 10, 229. moves 13, 114.

labello cluſo reſpiciat te 3, 185. ſpumanti 9, 35. labellis tuis contacta pocula 5, 128. fletum exorbes 6, 275.

Labyrinthi mugitum 1, 53.

lac. lactis plus habet quàm ſanguinis 11, 68. vortice torrens 13, 70. lacte fovetur 6, 467.

Lacedæmonium orbem 11, 173.

lacernâ auratâ fulgere 10, 212. lacernas Tyrias revocante humero 1, 27. pingues 9, 28. lacernis parcat 14, 287.

lacernatæ amicæ 1, 62.

lacero. lacerat patres hæc potio 6, 624. orbem Flavius 4, 37. membra fame 15, 102. laceratis capillis 6, 484.

lacertæ unius dominum ſeſe feciſſe 3, 231.

lacerti æſtivi 14, 131.

Lacertæ Ruſſati 7, 114.

lacerto ſecto 6, 106. lacertis admirandis 10, 11. inclinatis 15, 63.

laceſſit quem ſcuto 6, 247.

Lacheſis & mea Clotho 9, 236. Lacheſi ſupereſt, quod

torqueat 3, 27.
lachrymæ indè & iræ 1, 168. ficcentur 16, 27. lachrymis veris amiſſa pecunia ploratur 13, 134. uberibus ſempérque paratis in ſtatione ſuâ &c. 6, 272. per lachrymas effundere bilem 5, 158.
lacunar ſpectare 1, 56.
lacus ſiſterant 4, 60. lacus ſpurcos 6, 602.
Lædas 13, 97.
lædant ſilicem 3, 272.
Lælius 14, 195.
læna coccina 3, 283. pertuſa 5, 131. læham pignerat 7, 73.
Læſtrygonas immanes 15, 18.
lætus Iſidore catenis 14, 23. læta Venus 6, 569. læti phaleris & torquibus omnes 16, 60.
lætare ſpecie juvenis tui 10, 310.
lævis ſponſus 3, 111. pumice inimicus 9, 95. podex 2, 12. læve caput 10, 199. lævis erura 8, 115. lævibus athletis 6, 355. canibus 8, 35.
lævo monitu 14, 228. in lævum converſus 4, 120. lævâ parte mamillæ 7, 159. lævâ morſúque tenebit zonam 14, 297.
lagenâ Saguntinâ 5, 29. venali 8, 162. lagenæ ventre 12, 60. lagenas municipes Jovis 14, 271.
Lagi mœnia 6, 83.
lambit non Tædia Cluviam 2, 49. lambenti cruſtula ſervo 9, 5.
Lamiarum cæde 4, 154. numero 6, 384.
lampas ænea 3, 285. lampade ferret 6, 137.
lana ſuccida 5, 25. lanam trahitis 2, 54. deducere 7, 224.
lanis admota matrona 6, 476. lanatas emdit 8, 155. lanatis animalibus 15, 11.
lanificæ Parcæ 12, 66.
lanugo prima 13, 59.
languentis Veneris 11, 165.
languida uxor 1, 121.
languorem peperit cibus imperfectus 3, 233.
laniſtæ juvenes 3, 158. laniſtæ leges & verba dicturus 11, 8.
lanx. lancem diſtendat pectore 5, 80. lance beatâ 6, 203. lancibus oppoſitis 11, 18. lances Parthenio factas 12, 43.
Laomedontiades ævo frigidus 6, 325.
lapidem ad primum vectari 6, 576. lapides effuderit imber 13, 67.
Lappa Rubrenus 7, 72.
laqueum mandaret fortunæ 10, 53. in laqueum dabit veſtigia 13, 243. laqueo tenet conſuetudo 7, 50. in laqueos nunquam incidit 10, 314.
Lar. Laris matrona 3, 110. trepidi Antiphates 14, 20. ignémque Larémque clauderet 6, 3. Lare in Herculeo natus 8, 14. ante Lares cadat victima 12, 113. Lares parvi noſtríque, quos thure &c. exornare ſoléo 9, 137. Laribus paternis thura dabo 12, 89. noſtris conjungere aliud tectum 15, 153. criſtam galli promittere 13, 233.
Lardum natalitium cognitis ponere 11, 84.
Largæ filia 14, 25.
largus fons ingenii 10, 119. larga natura 10, 302.
largitur honorem multis 7, 88.
Laronia 3, 36.
laſcivi ruris alumni 11, 98. laſcivum

ſcivum illum intervenit 6, 193.
laſſis aratro 8,246. laſſo collo 14, 146. laſſis cædentibus 6,483. laſſare Cotytto 2,92. laſſata viris 6,129. laſſata brachia 6,420.
latet abditus 6,237. animi latentis in corpore 9, 18.
Lateranorum ædes 10, 16.
laternam olebit 5,88.
Latio 12, 103.
Latius paſtoribus 2,127. rebus 11,115.
Latinas caſtas 6,286. Latino cœlo 6,636. Latinâ plebe 8,256.
Latinâ tegitur cinis 1,171. Latinæ clivoſæ monumenta 5,55.
Latini perituri ciſta 6, 44. Latino trepido 1,36.
Latinè neſcire 6,186. poſce 11,148.
Latona gaudet pulchrâ Dianâ 10,292. Latonæ gente nobilior 6,175.
latravit rictus canino 10,272.
latratibus rumpuntur ſomni 6,414.
latronem conductum 13, 145. coram latrone cantabit vacuus viator 10, 22.
latus ſulcum 1,157. aurum 6, 481. latâ teſtudine 14, 308. latis orbibus 1,137. ſpecularibus 4,21. latiſſima teda 12,69.
latè flagrantem ignem 14. 245. ſonantem lonium 6,92.
latùs ſibi indulgent 14,234.
latus recedit 6,649. Afræ avis 11, 142. Illyricum 8, 117. alternum puppis 12,31. lateris dolorem 13, 219. ſpatium 6,504. lateri parcas 6, 37. latere nudo 11, 96. ad ſummum latus implet navem 14,289. latus ſervi claudit ingenuorum filius 3,231.
Laufella 6,319.
Lavino novercali 12,71.
lavo. lavat patellas domus 3, 262. lavari quadrante 6, 446.
lautus habetur 11, 1. lautum atque beatum ſe fecerat 1, 67. lauto paratu 14, 13. lautorum pueros 7,177. lautiſſimus orborum 3,221. lautiſſima merces 7,175. cœna 11, 140.
lotâ cute 6,463. loto inteſtino 6,422.
Laurenti agro 1,107.
Laureolum egit Lentulus 8, 187.
laurum momordit 7,19. lauro ſecundâ ornatur 8,253. grandi 6,79.
laus. laudis cupido 10,143. futuræ nihil agas 8,76. laude tuorum te cenſeri 8,74. laudibus quam effert 6, 181.
laudo, quòd deſtinet 3, 2. conſilium 4,18. laudatur & alget probitas 1,74.
laudabile nomen 11,22.
laxare ſtomachum ſaginis 4,67. claustra portarum 8, 261.
laxet ſe cutis arida 6,243.
lectus Proculâ minor 3, 203. in quo nupta jacet, ſemper habet lites 6, 268. lectum alienum concutere 6,21. lecti ſonus 9,78. ſpreti veſtigia 6,225. lecto vacuo ceſſaret culcitra 5,37. aurato jacet 6,593. magno dormit tertia 2,60. & umbrâ gaudet 7,105. lectis parvis 11, 96.
lectulus mihi teſtis 9,77.
lectica Mathonis plena ipſo 2,32. denſiſſima petit centum quadrantes 1,121. facit

ſomnum clauſâ feneſtrâ 3, 242. lecticas ponunt hîc noctibus 6, 308.
Ledam chironomon ſaltante 6, 63.
legatum quære 8, 132.
legatum amici fiet 9, 62. omne capit 9, 88.
legio Cremera conſumpta 2, 155. in legione tribuni quantum accipiunt 3, 132. legiones naſcuntur in fulcis 14, 241. pro totis legionibus hi ſufficiunt &c. 8, 255.
legit *aſparagos* villica 11, 69. legerat oluſcula horto 11, 78. legit nec Cynicos nec Stoïcæ dogmata 13, 121. hiſtorias 7, 231. legantur quâ voce verſus 11, 180. legenti acta quantum daret 7, 104. lectis decies tabellis 13, 136. quæ ſcripta & quas lecture tabellas 6, 276.
lectore aſſiduo ruptæ columnæ 1, 13.
legumen non omne indulſit ventri 15, 174.
lenæ Iſiacæ ſacraria 6, 488.
Lenas captator 5, 98.
leno accipiat mœchi bona 1, 55. lenonum pueri 3, 156. puellæ 14, 46.
Lentule 6, 80. Lentulus quis alter 7, 95.
lentus 8, 248. lenta ira deorum 13, 100. lentâ arenâ 16, 47.
leo fortior quando eripuit vitam leoni 15, 161. alumnus 14, 247. domitus multâ carne paſcendus 7, 76.
Lepidi neptes 6, 265. coram Lepidis malè vivitur 8, 9.
lepus cuoi magno ſumine 11, 138. ſemeſus 5, 167. quo geſtu lepores *ſecentur* 5, 124.
letho dedit utrumque fons ingenii 10, 119.
letifero autumno 4, 56.
lethale ferrum 15, 165.
Leucade 8, 241.
levis conſurgit 6, 506. non eſt leve obſervare 7, 240. leviùm malorum 13, 13. levibus cauſis 13, 182. leviori ſumptu 7, 77. levioribus factis 4, 11. levant nec damna 12, 53. levet qui paupertatem 14, 236. levabit ſe progenies 14, 83.
lex Julia 2, 34. 6, 38. operum 7, 102. Othonis 14, 324. legires cujus non ſufficit 3, 155. legem priorum egreſſi 6, 634. lege ſervatâ 6, 412. leges amaras omnibus timendas 2, 30. ſævas 7, 229. Romanas contemnere 14, 100. majorum rubras 14, 193. legum Solymarum interpres 6, 543. 4, 79. ænigmata ſolvat 8, 50. ſecuris prima 8, 268. reverentia 14, 177. legibus antiquis caſtrorum 16, 15.
legitimum penem 9, 44. legitimis tabellis 6, 199.
legitimè nubere 10, 338.
liber *qui non erit* 9, 121. homo 7, 161. liberâ Roma 8, 244. libera verba 4, 90. ſuffragia 8, 211.
libertas loquendi 2, 122. teſtandi ſit lenonibus 6, 216. æqua 8, 177. pauperis 3, 299. emitur 6, 139. libertatis magiſter 2, 77. libertatem dat conduplicare 14, 236. parentis 14, 56. libertate pro dubiâ dicturus 7, 176. 8, 163. liberto ſolo impleverit tabulas 2, 59. libertorum cohortem 7, 28.
libertinus prior eſt 10, 102.
liber. libri ſummi margine 1, 5. librum, ſi malus eſt, nequo

queo laudare 3, 41. ex libro hora ſumitur 6, 577. de quocunque proavum tibi ſumito 8, 134. libro denſo faſcia 6, 262.
libelli noſtri farrago 1, 86. libello poſce vitem 14, 193. libelli comites 7, 107. ſacri 13, 19. Tuſci 13, 62. Græci 3, 206. libellos componunt formántque 6, 243. poſitos tineâ pertunde 7, 26.
librarius 9, 109.
libraria 6, 475.
libet implere 1, 63. ſic libitum Othoni 3, 159. liberet quodcunque animo flagrante 1, 152.
libentius hâc carne nil edit 15, 88.
libido magna tacendi 2, 74. rapit præcipitem 8, 135. ſuſpecta 10, 208. libidinis facinus 6, 294. arte omni 11, 172. libidine ſolâ fortis 4, 3. minimum peccant 6, 134. tantâ vulgi auditur 7, 85. ſaltante 6, 317.
Libitinam evaſerit æger 12, 122.
libras quot invenies in duce 10, 147. libris paribus 4, 16. librată dextrâ 8, 204.
libum. libo vetulo 16, 39. libis venalibus 3, 187.
Liburnus tardè veniſſe dicitur 6, 476. Liburno ingenti 3, 240. clamante &c. 4, 75.
Libye 5, 119. in Libyâ 14, 25.
licet committas 1, 162. nobis hæc laudare 3, 92.
licèt ipſe negem 1, 205.
Licinus 14, 306.
Licinis plus poſſideo 1, 109.
lictorem impellat prætor 3, 128. lictore laſſo 8, 137.
lignum ſtabat in hos uſus 11, 128. ligni ſupervacui chirographa 13, 137. 16, 41. ligno dolato confiſus 12, 58.
lignorum aliquid poſce 7, 24.
ligonis patiens 7, 33. ligonem erectum 11, 89.
ligulas dimittere 5, 20.
Liguſtica ſaxa 3, 257.
limen vexant 1, 100. Tarpeium adora 6, 47. limine primo ſedet ſportula 1, 96. ſummoveor 3, 124. per limina tende corymbos 6, 52.
limite medio 16, 38.
lingua mali ſervi pars peſſima 9, 120. linguæ mercedem ponere 7, 149. linguam ſervi contemnere 7, 123. linguis animiſque faventes 12, 83. linguas mancipiorum 9, 119.
linit faciem 6, 480. dolia muſto 9, 58.
linquit vela domûs 6, 226.
linum craſſum atque recens 3, 151. lini magiſter 4, 45. lina temeraria contemnunt charybdim 5, 102.
linigero grege 6, 532.
lintea componit gutto 3, 263. inſcripta 8, 168. propter duo uritur 14, 22.
Liparæâ tabernâ 13, 45.
lippus fuligine maſſæ 10, 130.
litis ſufflamine longo 16, 50. litem movent 6, 242. lites veras agitant 7, 168.
litigat qui non noctu 6, 35. miles ne vallum litiget extra 16, 16.
littera quos arguit 13, 138.
littus gratum ſeceſſûs amœni 3, 4. echini dicebat 4, 143. verſamus aratro ſterili 7, 49. littore ab Oceani 11, 113. curvo Caietæ 14, 87. littora Juberna 2, 160.
lituus. cum lituis audita cornua 14, 200.
livida adipatâ 6, 630.

Invidulus 11, 110.
livorem uva ducit ab uvâ 2, 81. livoribus tumidis 16, 11.
locus in urbe nullus artibus honestis 3, 22. summus nullâ non arte petitus 10, 110. locum defendere 1, 103. loco primo fige 5, 12. locos dictare Celso 6, 244.
loculis comitantibus 1, 89. eburnis 13, 139.
locamus te cœlo 10, 366. locantur Judæis delubra 3, 13. locatâ cervice 9, 143.
locuples vidua 6, 140. locupletem podagram 13, 96.
Locusta melior 1, 71.
lodice de parandâ 7, 66. sub lodice relictis 6, 194.
Longinum 10, 16.
longus serpens 6, 431. longa abies 3, 254. longa redimicula 2, 84. longum miserabile attendit 6, 65. collum 3, 88. servitium 3, 124. longo non tempore visum 11, 152. longorum Syrorum cervice 6, 350. longis siphonibus 6, 309. longior mora 2, 167. longissimus ordo comitum 3, 284 longissima cœnæ spes 1, 133.
longè à plebeis 6, 69. petitis 14, 89.
loquor de quo 14, 115. loquentem vera 16, 33. locuti de virtute 2, 20. locuturi 4, 88. loquendi fractâ voce libertas 2, 111.
loquaci nido 5, 142.
lorica affixa tropæis 10, 134. Achillis 11, 30.
loripedem rectus deridet 2, 23. prætextatum 10, 308.
loro arcano 2, 115. paupere 5, 165. lora tenebat 1, 61. loris concidere 6, 413.
lubricat orbem pytismate 11, 173.
Lucanos 8, 180.
Lucanus contentus famâ jaceat 7, 79.
Lucilius ardens infremuit 1, 165.
Lucretia vetat optari faciem 10, 293.
Lucrinum saxum 4, 141.
lucrum ex omni crimine quæsitum 13, 24. lucri spes 14, 278. odor est bonus ex re qualibet 14, 204. lucro quæ dentur tempora 6, 570.
luctantur pancæ 2, 53.
lucus Martis 1, 7.
ludus nisi quid erit 8, 199. per lodum nil simulabitur 6, 323. ludi tanto majores humana negotia 14, 264. ludos ut spectet 6, 351.
ludit hæres 14, 4. luserit parvulus Æneas tibi 5, 139. ludant turpia 8, 239. luditur arcâ posità 1, 90. alea pernox 8, 10.
lusore catello 9, 61.
Ludi veniunt ad miscellanea 11, 20.
ludia dici sustinuit 6, 104. quæ sumpserit hos habitus 6, 265.
Lugdunensem aram 1, 44.
luget Achillem Pelea 10, 256. lugentis amicum Pelidæ 3, 279. lugendus matronis servus 8, 267.
luctum effigies 14, 157. luctibus multis 10, 244.
lumbum tenerum attritus pumice 8, 16. lumbis debilis 10, 227. lumbos premit 3, 244. incitat tibia 6, 313. clientis domare jugeribus 9, 59.
lumen breve candelæ 3, 286. tollito è medio 9, 105. lumina mea feriat sistro Isis 13, 93. cærula Germani 13, 164.

luba quem ſolet deducere 3, 286. lunæ laboranti ſuccurrere 6, 442. lunâ teſte 6, 310. lunam appoſitam ſubtexit alutæ 7, 192.
lupa barbara 3, 66.
lupanar calidum 6, 121. lupanaris odorem 6, 131.
Luperco agili palmas præbere 2, 142.
lupini tunicam 14, 153.
luſcâ ſtatuâ 7, 128. luſcum ducem 10, 158. luſcis invidet 10, 228.
luſtravit gladiator arenam fugâ 2, 144. ſpatium utrumque 6, 588. ſe ovis centum 6, 517. luſtrari cuperent 2, 157. agnâ 13. 63.
luteo Vulcano 10, 132.
luto pinguia crura 3, 247. compoſiti parentes 6, 13. recenti ſpargat jumenta 7, 180. perfuſa porticus 14, 66. meliore quibus præcordia finxit Titan 14, 35.
lutulentâ turbâ 7, 131.
lux donec occidat 13, 158. cui ſeptima fuit quæque ignava 14, 205. dulcior natali die 12, 1. lucis vices 13, 81. nocte ac luce 15, 43. reverſâ 6, 311. clarâ 8, 251. primâ 11, 184.
lucebis in illâ tedâ 1, 155.
luciferi ortu 8, 12. uſque à Lucifero 13, 158.
lucernæ fumo 6, 130. ſiccæ ora 8, 35. lucernis geminis 6, 304. matutinis 12, 92. lucernas olfeciſſe 7, 225. ante lucernas 10, 339.
luxu turpi ſæcula fregerunt divitiæ 6, 298.
luxuria armis ſævior incubuit 6, 293. luxuriæ ſordes 1, 240. funus acerbum 11, 45. luxuriam imperii veterem 4, 137.
luxurioſa cœna 11, 77.
Lyciſcæ titulum mentita 6, 123.
Lycius 11, 147.
Lyde turgida 2, 141.

M.

MAcelli Introitum 11, 10. macello ſcrutante 5, 95. captatore 6, 40. macellis nullis ornata fercula 11, 64.
macer pharetris Veneris 6, 137. macrâ imagine 7, 29. macri boves 14, 146.
macies ægri veteris 9, 16.
Machæræ nomen victúmque 7, 9.
mactare 12, 115.
maculam figentia rebus 14, 2. maculis aſperſus 5, 104. cognatis ſimilis parcit 15, 160.
Maculonus 7, 40.
maduerunt roſtra ſanguine 10, 121. madentis aceto nati 13, 85.
madidum ver 9, 51. madidam Capenam 3, 11. madidi naſi 10, 199. madidæ ſiliginis 6, 472. madido cirro 13, 165. madidâ fuligine 2, 93. madidis alis 10, 178. de madidis victoria facilis 15, 47. madidas pennas 5, 101. cohortes 7, 164.
Mæcenas 7, 94. Mæcenate ſupino 1, 66. Mæcenatibus teneris aptam veſtem 12, 39.
Mænades Priapi ululant 6, 316.
Mæotica glacies 4, 42.
Mæotide arâ ſævior 15, 115.
Mævia 1, 22.
magis nota 1, 7. magis ingenuè 2, 16. magis morte metuenda ſenectus 11, 45.

magis-

magiſter libertatis 2, 77. magiſtri citharœdi cauda 7, 212. magiſtrum trepidum 14, 246. magiſtro meliorem diſcipulum 14, 214. magiſtros miſeros 7, 154. fumoſos equitum 8, 8. barbatos 14, 12.
magiſtrâ formicâ 6, 360.
magus 3, 77.
magicæ chordæ 15, 5. magicos cantus 6, 609.
magnus alumnus 1, 20. magna libido 2, 14. magnum aliquid 8, 263. magnâ ſonant 7, 108. major ſinus 1, 88. gemmæ 1, 29. maximus modus 3, 310. maxima arca 10, 24.
majores horum 12, 109. majorum cenſu 1, 60. umbris 7, 207. effigies 8, 227. tuorum primus 8, 274. leges 14, 193. barbâ & capillis dignum 16, 32.
majeſtas ſanctiſſima divitiarum 1, 113. templorum præſentior 11, 111.
malo Venuſinam, quàm te, Cornelia 6, 166. malim fratereulus eſſe gigantum 4, 98.
malæ paucæ ſinè vulnere 15, 54.
malum. mali ſcabie frueris 5, 153. mala æmula Picenis & odoris recentis 11, 74.
malus liber 3, 42. malo exemplo 13, 1.
malum ære ſtillantis oculi 6, 109. malorum menſura 10, 98. malorum natura mobilis 13, 236.
malè conjectat 5, 163.
malignis numinibus 10, 111.
pejor gallina 11, 135. pejora cùm facias 14, 57.
peſſima pars 9, 120.
Mamercorum alapas 8, 192.
mammâ nudâ 1, 23.
mamillæ lævâ parte 7, 159. mamillam majorem infante 13, 163. mamillis triginta nunquam viſis 12, 74. ſtrictis 6, 400.
mancipium nudum ſtans fornice 11, 171. mancipiorum linguas contemnas 9, 119.
mancus 3, 48.
mandavi nunquam hæc ego 14, 225.
mandata cui det 6, 353.
mandræ ſtantis convicia 3, 237.
manè videndus 6, 600.
manet vos anguilla 5, 103. manſit in carcere 6, 560.
Manes eſſe aliquos 2, 149. Manes quibus poterant ignoſcere 15, 105.
mangone 11, 142.
manifeſta canentem 2, 64. manifeſta phreneſis 14, 136.
Manilia 6, 242.
mano. manare *lachrymas* 6, 274. manantia ſaliva labra 6, 612. fletu ora 15, 136.
manſueſcere juſſæ feræ 11, 104.
manus oſſea Mauri 5, 53. cæſa 10, 120. nuda ſævit 15, 54. manum ferulæ ſubduximus 1, 15. implet 6, 545. præbebit vati 6, 585. manu benignâ 10, 302. & 12, 65. manus vexatæ duræque 6, 289. manu jactare à facie 3, 106. in manibus ſemper organa 6, 380.
manubria cultellorum oſſea 11, 133.
mappâ rubrâ deterges vulnera 5, 27. mappæ Megaleſiacæ 11, 191.
Marcellis 2, 145.
mare percuſſum puero 1, 54. miſceat cœlo 2, 25. ſolidum ſuppoſitum rotis 10, 176. planum jacuit 12, 62. plenum magnis trabibus 14, 276. Ægæum 13, 246.

marinos juvenes 14, 283. marinis vitulis 3, 238.
margine libri plenâ 1, 4. cœnæ 4, 30. viridi clauderet undas herba 3, 19.
mariſcæ tumidæ cæduntur 2, 13.
maritus nauſeat 6, 431. bonus optandúſque 6, 211. malus ingratúſque 7, 169. Veneris 7, 25. mariti ecto fiunt per autumnos quinque 6, 228.
maritali capiſtro 6, 43.
Marius exul 1, 49. diſcinxerit Afros 8, 120.
marmore ſub eodem recubans Chiron 3, 205. meliore attollit villas 14, 95. marmora convulſa clamant 1, 12. marmoribus Græcis longéque petitis 14, 90.
marmoreus Jupiter 13, 115. coloſſus 8, 230. marmoreum caput 8, 55. marmoreâ villa 4, 112. marmoreis hortis 7, 80.
Maronis altiſoni 11, 178. Maroni nigro hæreret fuligo 7, 227. Maronem comparat 6, 435.
marræ ac ſarcula 3, 311. marris ac vomere 15, 167.
Mars 6, 59. Ultor 14, 261. Martis curia 9, 101. aram 10, 83. lucus 1, 8. aſtro 10, 314. frameam 13, 79. Marti nos commendet epiſtola Veneris 16, 5.
Marſus 14, 180. ad Marſos tranſlatus 3, 169.
Marſya victus 9, 2.
mas. maribus puellas oſtendit Pyrrha 1, 84. ſolis patet ara deæ 2, 89.
Maſſa quem timet 1, 29.
maſſæ ardentis fuligine 10, 130. maſſâ gravi laſſata 6, 460.
mater horrida 3, 212. jejuna 10, 232. anxia 10, 290. matris Deûm chorus 6, 511.
materno veneno 6, 630. maternos mœchos 14, 26.
matrona potens 1, 69. matronæ dilectæ adulter 10, 319. matronis lugendus ſervus 8, 267.
materiæ par ingenium 1, 151. materiam cauſaſque jocorum præbet 3, 147. riſûs invenit 10, 47. materiâ ex hâc calculus 11, 133. noſtrâ conſtare corpora 14, 17.
mathematicus nemo indemnatus genium habebit 6, 561. mathematicis nota geneſis tua 14, 248.
Matho deficit 7, 129. 11, 34. Mathonis cauſidici lectica 1, 32.
maturus bello 8, 168. vitulus templis & aræ 12, 7. matura juventâ inguina 6, 368. matura progenies 14, 83. maturiùs ſolito ibat 11, 88.
matutino amomo 4, 108. Tiberi 6, 512. matutinis lucernis 12, 92.
Maura 6, 306, 307. longa 10, 224.
Maurus 3, 79. Mauri nigri 5, 52. Mauro obſcurior Indus 11, 125. Mauri atque Indi 6, 336. celeres 11, 125. Maurorum attegias 14, 196.
Mauro oceano 10, 148.
medicus 3, 77. medicis triſtibus 6, 388. majoribus curentur ægri dubii 13, 124.
medicatum inguen 12, 36.
medicamen habendum eſt 14, 254. medicamina tantùm poſſunt 6, 594. Pontica ter victi regis 6, 660. tot mediaminibus fovetur 6, 47.
meditatur prœlia 7, 128. meditatus prœlia 4, 112. meditata mur-

murmura 6, 538.
medius alveus 12, 30. medio crure tenus 6, 445. mediâ nocte 11, 112. Suburâ 10, 156. mediam venam 6, 46. Minervam 3, 219. media inter pocula 8, 217. mediis Athenis natus 3, 80.
mediocria ſi erit 6, 581. jactura 13, 7. bilis 13, 143. mediocribus adulterium turpe 11, 175.
Medo prandente epota flumina 10, 177. Medos juvenes 7, 132.
medullas nondum implevere malla 14, 215. medullis vacuis exhauſta 8, 90.
Medullinæ criſſantis 6, 321.
Megaleſia 6, 69.
Megaleſiacæ mappæ 11, 191.
meiere ad effigiem 1, 131.
mel. plus aloes quàm mellis 6, 180.
Meleagri flavi ferro 5, 115.
membrana tabellæ 6, 23.
membra hiſpida 2, 11. trementia 10, 190. valida & juvenilia 11, 5. aliena 15, 102.
meminit 11, 81. memento cohibere 5, 71.
memor noſtri 3, 318. memori pectore 11, 28.
memoraret patriam & annos 4, 129. memoranda annalibus res 2, 102.
memorabile exemplum 1, 113.
Memnone dimidio reſonant chordæ 15, 5.
Memphitide ſiccâ 15, 122.
Menalippes perſonam 8, 225.
mendax aretalogus 15, 16.
mendacia immenſa ſpirant folles 7, 111.
mendicat ſylva ejectis Camœnis 3, 16. ad axes Aricinos 4, 117. in aurem 6, 542. mendicatus panis 10, 27.
Menœceus dilexit Thebas 14, 240.
mens facti conſcia quos habet attonitos 13, 194. frigida criminibus 1, 166. eſt eadem 5, 1. ſana ſit in corpore ſano 10, 356. numinis quæ eſt 13, 103. mentis magnæ opus 7, 66. humanæ vitium 14, 175. mentem, cum quâ Di nocte loquantur 6, 530. mentes agitat furor 14, 284. mentibus illis quantus ardor 6, 316.
menſa exurgit geminis lucernis 6, 304. menſâ unâ comedunt patrimonia 1, 138. menſa nec remotior ulli 8, 178. omnis abſtinet animalibus 15, 12. menſæ tempore 13, 211. menſam Sabellam 3, 169. menſas Cæſaris iniquas 5, 4. ex arbore noſtrâ 11, 117.
menſis qui damno *detur* 6, 570. brumæ 6, 152. poſt duos menſes 5, 16.
mentio Græcorum cœpit 3, 214. damnorum fiet 6, 507.
mentiri neſcio 3, 41. mentita titulum 6, 123.
Mentore ſine raræ menſæ 8, 104.
mereo. meruit quo crimine ſupplicium ſervus 6, 218. mereris haberi ſanctus 6, 25. merentur teſtamenta noctibus 1, 37. merentem æra 16, 55.
meretrix Auguſta 6, 118.
meritum quod pauperis 3, 127. nullum eſt 9, 82. nullis meritis viſa minor merces 14, 163.
meritoria quæ ſomnum admittunt 3, 234.
meritò contemnunt 2, 34.
mergit quoſdam honorum pagina 10, 57. te onus jacturæ 13, 8. ſicedulas 14, 9. mergetur

getur Tiberi 6, 522. mersi rate 14, 301. merſis in ventrem rebus 11, 40.
Meroë à calidâ 6, 527. in Meroë 13, 163.
merus. de Sulmonenſi mera Cecropis 6, 186. mero pede 6, 258.
meri veteris torrens 6, 318. mero fervens 3, 283. Falerno 6, 303. titubantibus 15, 48.
merx. mercis ablegandæ faſtidia 14, 201. merce de fractâ 4, 32. mercibus implet navem 14, 288.
mezearis & hanc & arbuſta 14, 143.
mercator Iaſon 6, 152. perditus ac vilis 14, 269. veneni 13, 154.
merces rara 7, 118. lautiſſima 7, 175. ſanguinis atque laboris 14, 164. mercedem ſolidam officiorum capis 5, 13. ſolvere 7, 157. mercede illâ parat victum 14, 273. mercedes poſcere 8, 246.
Meſſalinæ oculis 10, 333.
meta. metarum ſpatium 6, 581. metis relictis 14, 232.
metallo à nullo poſuit nomen ſceleri natura 13, 30.
Metelli cæci neptes 6, 264. antiqui ætate 15, 109.
metiris quanto pretio 9, 71. metitur nec ſe ad illam 6, 357. menſura patinæ deerat piſci 4, 72. incognita nervi 9, 34. inguinis 1, 41. malorum par rebus lætis 10, 98. parva partis 14, 93. buccæ tum noſcenda 11, 35.
metit barbam 3, 186.
meſſem veram deprendere 7, 112.
meſſoribus parce illis, qui faturant urbem 8, 117.
metretam incutit capiti 3, 243.
metus nulli nocte 3, 198. quis metus aut pudor 14, 178. metu, non moribus reddidit 13, 204. majore ſervantur parta 14, 303.
metuam tibi credere 5, 5. ne &c. 8, 38. pœnas 10, 312. metui jubet adventum ſeptembris 6, 516. metuens virgæ 7, 210. flagelli 5, 154. metuenda magis morte ſenectus 11, 45. nec metuenda tibi mala 11, 75.
Micipſarum 5, 85.
micturiunt 6, 308. micturiente Fuſco 16, 40.
migraret in atria Clio 7, 7. migrare Eſquilias à Suburrâ 11, 51. de nemore 15, 151.
Miletos 6, 295.
miles bonus 8, 70. rarus venit in cœnacula 10, 15. tremulus 10, 167. militis clavus 3, 248. milite Pœno 10, 154. militibus ſolis jus teſtandi vivo patre datur 16, 51.
militiâ petuntur nocitura 10, 9. militiæ honorem 7, 88. felicis præmia 16, 2. labore 16, 53.
mille pericula 3, 8. millia tot tranſire 2, 151. millia clavorum 16, 25. tot millibus emtus 5, 60.
milleſima pagina 7, 100.
Miloni homicida diſſpliceat 2, 26.
milvos intrà tua paſcua laſſos 9, 55.
mimus quis melior 5, 157. nobilis citharœdo principe 8, 198. mimum ſecretum ſibi parat 6, 605. agit ille 13, 110.
Minervæ haſtæ 13, 82. Minervam trepidam ex æde flagrante ſervavit 3, 139. mediam

am 3,219. partam uno aſſe 10,116.
mingo. minxit rectum amicus 3,107.
miniſter calidæ gelidæque 5,63. excelſus 5, 83. grandis 12, 14.
minor. minatur ipſe haſtile 7, 127. minantur populo plauſtra 3,256. quid ſidus triſte minetur 6,568.
minaci fortunæ 10,52.
Minturnarum paludes 10,276.
minutas facies 14,291. minuti & infirmi animi 13,189. minuto thure 9, 137. ære 6, 345.
minutal heſternum ſervare 14, 129.
mirmillonis in armis 8, 200. Euryalum mirmillonem exprimat infans 6,81.
mirus. res haud mira 8, 198.
miris gurgitibus 13,70.
mirè afficiunt 14,24.
miratur vocem 3,90. miremur te, non tos 8,68. mirante populo 2,67. mirandus eliens 10, 161. mirandum eſt, unde 10,32.
mirabilis nec erit 3,38. mirabile Phrygibus ſumen 12, 73.
miratrix turba 4,62.
miſcet rubetam viro ſitiente 1, 70. cœlum terris & mare cœlo 2,25. miſtos equitum cum ſanguine patres 6, 614.
miſcellanea 11,20.
miſer & frugi Apicius 4, 24.
miſera cuſtodia cenſûs magni 14,304. quid tam miſerum & tam ſolum vidimus 3, 6.
miſerum eſt alienæ incumbere famæ 8,76. miſerrimus horum 11, 12.
miſellus 13,213.
miſerere inopum ſociorum 8,89.
miſerantibus tenues artus 15, 101.
miſerabilis ſimplicitas 2, 18. miſerabilior hâc facie non erat Crepereius 9, 6.
mite ingenium 4, 82. mitem animum 14, 25. mitior aulâ Siculâ præfectura 6, 485. mitius id ſanè, quòd &c. 10, 183.
Mithridates quod compoſuit 14,252.
mitrâ pictâ 3,66.
mittas tubera 5,119. miſit retia cujus munere 2, 148. amicæ 4, 20. ad rhetora 10, 132. vocem 13,114. mitti in cyclada 6,562. miſſus ad ſidera alter aquis, alter flammis 11,63. miſſurus cyathum amico 5, 32.
moderantem frena theatri 10, 128.
Modiam 3,130.
modium argenti 3,228. modio iniquo 14, 126.
modò victor 2,73.
modus maximus ferri in vinclis 3, 310. agri 14, 172. modi obſita pagina 7, 100. modo quocunque crescunt 14,217. modum quem dedit hæc poſuitque 6, 358. pone iræ 8, 88. modis canoris 7, 18.
modicâ auri 11,66. modicæ cenæ 4,30. modicam rem 13, 143. medico contentus 9,9. murmure 10,289. modicis unicis 5,108. erroribus 14, 25.
modeſtum vultum 10,300.
mœchus potior 9,25. mœchos primos viderunt ſæcula argentea 6,24. maternos 14, 26.
mœchæ zelotypæ ſcrinia 6, 278.
mœnia Copti 15,28. famoſa Lagi 6,83.

mœrore in perpetuo ſeneſcant 10, 245.
mœſta Cleopatra 2, 109. urbs 11, 197.
mœſtitia eſt illa caruiſſe &c. 14, 53.
Mœſorum de grege 9, 143.
molam Nepotis verſare 8, 67.
molari preſſo 5, 160. inter molares difficili creſcente cibo 13, 212.
molam aggeris 16, 26. mole ipſâ piger 12, 12. moles poſitas 12, 75.
moleſtâ tunicâ 8, 235.
mollis avarus 9, 38. molle Calenum 1, 69. molles in aure feneſtræ 1, 104. magna inter molles concordia 2, 47. mollior ephebis Zalates 2, 165. molliſſima corda 15, 131.
molliùs Æmo dicas hæc 6, 198.
Moloſſo regi 12, 108.
moneo vos 6, 628. his ego quem monui 8, 39. monent nos Zenonis præcepta 15, 107. moneri voce 6, 529.
monitu lævo 8, 228.
monitis talibus inſtantem 14, 210.
monumenta Latina clivoſæ 5, 55.
moneta communi feriat triviale carmen 7, 55.
monilia collo poſuere 2, 85.
mons ſubtrahitur 6, 648. Vaticanus 6, 343. domus 11, 89. montem afcendit 3, 82. everſum 3, 258. adverſum 5, 77. rumpit æſtus 10, 153. montibus Albanis aut Setinis 5, 33. Rutulis 6, 636. Prænestinis 14, 88.
montana uxor 6, 5. montani aſparagi 11, 68.
Montanus 4, 131. Montani venter 4, 107.
monſtrum grande & conſpicuum 4, 115. deteſtabile 15, 121. monſtra oceani 14, 283. ſumma 6, 646.
monſtrare vias 14, 103. monſtratur tibi fœmina 6, 60. monſtrante gulâ canâ 14, 10. monſtratos ictus 6, 260.
Monychus 1, 21.
mora longior 2, 167. nulla per ipſam, quò minùs 6, 332. parvula dabitur 10, 340. moræ impatiens 6, 237. mille moræ 16, 44.
moror quid te 3, 183. morantur pauci pudorem 11, 54. moratam in terris pudicitiam 6, 1.
morbum vultu fatetur 2, 17. miſſum ad ſua corpora 13, 230. morbo utroque pallet 2, 50. morborum omne genus 10, 219. morbis carebis 14, 156.
mordere ſordes furis 5, 11. momordit laurum 7, 19. quo mordetur gallina marito 3, 91. mordente joco 9, 10.
morſum non admittentia 5, 69. morſu primo deprendere 4, 148.
moritur æger plurimus vigilando 3, 232. ut locuples moriaris, egenti vivere fato 14, 137. mortuus niſi nemo togam ſumit 3, 172. mortuus unus ſufficeret multis 15, 75.
mors tam ſeva quem maneret 4, 95. ſola fatetur, quantula ſint hominum corpuſcula 10, 172. morte ficta 10, 113. piandum nefas 13, 54. à morte digitis quatuor remotus 12, 58. hinc ſubitæ mortes 1, 144.
mortalis nemo 13, 76.
mortifero Catullo 4, 113. mortifera res 9, 95. facundia 10, 10.

10. dos 14, 221.
mortaria ſanant cæcos 7, 170.
mos eſt 6, 391. mos eſt quibus fulgere 10, 212. moris erat ſervare 11, 83. more ſiniſtro 2, 87. hôc vivebant 13, 38. Camilli ſervato 16, 15. mores prætextatos referunt 2, 170. teneros ceu pollice ducat 8, 237. peregrinos intulit pecunia 6, 298. ſanctos tradiderit domus 10, 298. totos habet femina 10, 323. damnatos 13, 239. æquos modicis erroribus præcipit 14, 15. morum judice 4, 12. filius 14, 52. moribus noſtris quod poſteritas addat 1, 147. de antiquis uxor 6, 45. de moribus ultima fiet quæſtio 3, 140.
Moſes quodcunque tradidit arcano volumine 14, 102.
movet tridentem 8, 203. arma 14, 5. labra 13, 114. moveri caſtra 6, 418. puteus nec reſte movendus 3, 226. motæ arundinis 10, 22.
motus aſtrorum ignoro 3, 42.
mobilis natura 13, 236.
mox calcor 3, 247. mox deinde 3, 180. mox protulit 6, 23. aſpice 12, 60.
mucida fruſta 5, 68. 14, 128.
mucronem cultri admittere 14, 217.
mugilis intrat mœchos 10, 317.
mugire Agamemnona credit 14, 286.
mugitum Labyrinthi 1, 53.
mulæ mundæ ungula 7, 181. fœtæ 13, 66.
mulio mihi innuit commotâ virgâ 3, 317.
mulier galeata 6, 251. quando vult domi videri formoſa 6, 464. ſaviſſima tunc eſt 10, 328.
mullum ſex millibus emit 4, 15.
mullorum jubis 6, 40.
multitia ſumas 2, 66, 76. humida 11, 186.
multus labor Polycleti 8, 104. multâ papyro 7, 101. multum cœlati 12, 46. multo ſævior 13, 196.
multùm diverſa 10, 3.
mundæ mulæ 7, 181.
mundum nullo rectore moveri 13, 87. mundi conditor 15, 147.
municipes ſiluros 4, 33. lagenas Jovis 14, 271.
municipalis arenæ 3, 34. municipalis eques 8, 238.
muniret caſtra 8, 248. munitam à figulis urbem 10, 171.
munimenta togæ 9, 29.
munus ariſtæ 14, 183. munere quem palpat 1, 35. munera ſecreta 9, 53. munera naturæ 10, 358. tanta in muneribus fiducia 10, 306.
munuſcula nulla à te exigit 6, 36.
murena maxima 5, 99.
murmure quanto porrexit panem 5, 67. cœli primo exanimes 13, 224. murmura meditata 6, 538. ſecreta vulgi 10, 89.
muro tenui orbem colligat 4, 132. muros intrà 8, 240.
mus conſcius ſibi teſticuli 6, 338. mures Opici rodebant carmina 3, 207.
Muſarum & Apollinis æde 7, 37.
muſtacea 6, 202.
muſtum novum 10, 250. muſto victuro linit dolia 9, 58.
mutare dominos 8, 65. mutari neſcia 13, 240. mutandum toties eſſet mare 6, 94. mutatis medicaminibus 6, 470.
muta animalia 8, 56. grege mutorum 15, 143. mu-

mutuus affectus 15, 149.
Mycale 5, 140.
Mycenis jugulata 12, 127.
Myronis ſignis 8, 102.
myrrhina maxima 6, 155. 7, 133.

N.

Abathæo ſaltu 11, 126.
Nævole 9, 1.
nam 1, 137.
namque 3, 242.
nanum Atlanta vocamus 8, 32.
Narciſſi divitiæ 14, 329.
naribus mediis 6, 108. nares piloſas 14, 194.
narrat nutare urbes 6, 411. narrare pericula 12, 82. narratur indulſiſſe 2, 165.
naſcitur tibi ex me filiolus 9, 83. naſcenti cornu 12, 9. natus ad Euphratem 1, 104. Athenis 3, 80. ancillâ 8, 259. natum propter convivia animal 1, 141. nati quocunque in fornice 3, 156. robore rupto 6, 12. ovia infelicibus pulli 13, 142. de pellice 6, 626. natas domi menſas 11, 117. natæ noſtro tempore dextræ 15, 68.
nati elixi ſinciput 13, 84.
natorum gregem 6, 174.
nativæ nequitiæ mala 14, 216.
natalis quoties redit 9, 51. natali die 12, 1. natalibus Brutorum & Caſii 5, 37.
natalitium lardum 11, 84.
natio comœda 3, 100.
natura oppoſuit Alpémque nivémque 10, 152. larga 10, 301. potentior omni curâ 10, 303. volvens vices & lucis & anni 13, 88. hæc una eſt omnibus 13, 166. malorum mobilis & varia 13, 236. recurrit ad mores, fixa & mutari neſcia 13, 239. naturæ veneno 3, 123. munera 10, 359. imperio gemimus 15, 138.
naſſæ carcere incluſus 12, 123.
naſus tuus tibi diſplicuit 6, 494. integer vix cuiquam 15, 55. naſi madidi infantia 10, 199. naſo vigilanti 1, 57. ſicco 6, 147. naſorum quatuor calicem 5, 47.
natavit Tiberinum virgo 8, 265. natantes eodem jure ſicedulas 14, 8.
nates ſoleâ pulſare 6, 611.
Natta 8, 95.
navem factura minorem 12, 56. navim conſcendere 6, 98. nave unâ rediit 10, 185. navibus altis 8, 106.
navigio montem aſcendit 1, 82.
naufragus rogat aſſem mersâ rate 14, 301.
naufragium nullum conferri poſſe 12, 22.
naulum poſt omnia perdere 8, 97.
nauſeat 6, 431.
nautæ ſecuri gaudent narrare pericula 12, 82. nautis armetis 6, 153.
ne pudeat 2, 42. trepidat, ne venias 1, 97.
nebulâ erroris remotâ 10, 4.
nebulone parente 14, 9.
nec 3, 20. necdum 11, 67. necnon 3, 64.
neque enim 1, 89.
neceſſe eſt parere 3, 290.
neco. necat ferro 10, 316. necari noſtro arbitrio 13, 176. necandos in ventre homines conducit 6, 595.
nectare ſiccato 13, 44.
nectit eloquium modis 7, 19.

necte coronam poſtibus 6, 51.
nefandâ incude 15, 165. nefandæ fraudis 13, 174. nefandi ſacri 15, 116.
nefas unde tantum paſtoribus Latiis 2, 127. grande 13, 54. quid fas atque nefas 13, 238. nefas ſummum crede animam præferre pudori 8, 83.
negat natura 1, 79. quod turpe negavit 3, 168. quantâ voce neget 13, 77.
negligis *compum* 2, 132. neglectum clientem 5, 16.
negotia averte 11, 181. humana 14, 164.
nemo fuit repentè turpiſſimus 2, 83. nemo faber 7, 223. nemo tuorum 14, 59.
nempe videtur 3, 95.
nemus ſacri fontis 3, 13. vetuſtum 15, 152. nemorum umbrâ 4, 6.
nemoroſa juga 3, 191.
Nepotis molam verſare 8, 67.
nepotes tuos urtica tetigit 2, 128.
neptes Lepidi 6, 264.
Neptuni faciem 13, 152. Neptune pater Ægæi 13, 81.
nequam. vox blanda & nequam 6, 196.
nequeo laudare 3, 42. nequeunt 2, 138.
nequitiæ nativæ mala 14, 216.
nequicquam 8, 208.
Nero loripedem rapuit 10, 307. Neronis noctes medias 4, 137. avunculus 6, 614. Neroni Senecam præferre 8, 212. calvo 4, 38. Neronem ſecurum præſtare 8, 170. Nerone propinquo plenum 8, 72. nullo cogente 8, 193.
nervus exiguus jacet 10, 205. nervi longi menſura 9, 34.
neſcius mirari 11, 100. neſcius mutari 13, 240.
neſcio quis 1, 130. mentiri 3, 42. neſcierint excudere 15, 168. quis neſcit endromidas Tyrias 6, 246.
Neſtoris hernia 6, 325. Neſtora totum vivat 12, 128.
neu credas 14, 202.
niceteria fert collo 3, 68.
nidore culinæ captum 5, 162.
nidos facit arbore 14, 80. nidos ſalutato 1, 116. loquaci gaudebit 5, 143.
nigrum crinem 6, 120. nigra in candida vertunt 3, 30. nigros maritos 2, 72. nigras ranas 2, 150.
nihil laudis agas 8, 75. nil erit ulterius 1, 147. nil horum 10, 71. nil ſalit Arcadico juveni 7, 160. nil non permittit ſibi 6, 456. tu nil niſi Cecropides 8, 53. homuncio quantus ex nihilo fieres 5, 134.
Nili divitis oſtia 13, 27. Nilo tepenti 10, 149. nolenti ſurgere 15, 123.
Niliacæ plebis pars 1, 26.
nimbo multo ſtillaret penula 5, 79. nimbis tollentibus æquor 2, 81. poſt nimbos & fulmina 7, 263.
nimboſo vere 4, 87.
nimirum 2, 104.
nimius. nimia impenſa 12, 97. cura 10, 12. formidi 15, 77. nimios honores 10, 104. nimias opes 10, 105.
Niobe fœcundior ſoroſâ 6, 176.
Niphratem iſſe in populos 6, 408.
Niſæ & Cirrhæ dominis 7, 64.
niſi mortuus nemo ſumit togam 3, 172. niſi ſe luſtraverit 6, 517. niſi ſi 6, 249.
ni pudet 3, 321. quod ni eſſem 9, 71.
nitet ungula mulæ 7, 181. effigies

figies 15, 4. nitent cuncta 12, 91. nitentia ſimulacra 12, 88.
nitor habitûs ultra vires 3, 180. nullus in totâ cute 9, 13.
nitidi præconis 3, 157. nitidis rebus 14, 2. nitidos ocellos 6, 8. nitidas columnas 14, 60.
nivem oppoſuit natura 10, 152. niveus panis 5, 70. nivei caduci 7, 221. niveam agnam 12, 3. niveos Quirites 10, 45.
nobilis infans 6, 81. equus 8, 60. nobilis indocti cauſas 8, 49. nobilium atria 7, 90. nobile fulcrum 11, 95. nobilior Latonæ gente 6, 175.
nobilitas ſola atque unica virtus 8, 20. parentum 8, 139. nobilitate comeſâ 1, 34. in nobilitate ſenectus par prodigio 4, 97.
nocet quid forma caſto 10, 324.
nocens nemo ſe judice abſolvitur 13, 3. nocitura togâ, nocitura petuntur militiâ 10, 8.
nodus 5, 165. nodos juris ſolvat 8, 50.
nodoſam vitem 8, 247.
nolo quod dicere 8, 275. nolentem te quærat 9, 113.
nomen cujus dicere non audeo 1, 153. ad dubium grandi cum codice venit 7, 110. laudabile ſumit 11, 22. nominis inviſi pœnâ 13, 248. nomine falſo poſcas 1, 98. præclaro inſignis 8, 31. nomina tria tanquam habeas 5, 127. nomina alta ſi te delectant 8, 132. plebeia fuerunt 8, 255.
non ego credam hæc &c. 1, 51. nonne libet 1, 63.
nondum habitas 1, 114.
noſco. novit omnia 3, 77. noſſe mores 13, 159. noſcenda eſt menſura tuæ buccæ 11, 35. notum eſt, cur 2, 55. notâ arte 1, 123. notæ per oppida buccæ 3, 35. notior Auſidio mœchus 9, 25. notiſſimus mœchorum 6, 42. notiſſima foſſa 2, 10.
notet quæ cenſor 9, 142.
notabilis cunctis 6, 373.
novalia tota abeant in ventres 14, 148.
novercæ ſecreta 6, 402. Archemori nomen patriámque 7, 234.
novercali Lavino 12, 72.
Novium 12, 111.
novus Arpinas ignobilis 8, 237. nova canities 3, 26. novorum fatorum 7, 189. noviſſimus exit annulus 11, 42. noviſſima vaſa 6, 355.
novitius 3, 265.
nox. noctis pericula 3, 268. mediæ horâ 7, 212. nocte diêque 3, 105. pro primâ quod datur 6, 203. noctes Neronis jam medias 4, 137.
noctu non litigat 6, 35.
nocturnæ amicæ 3, 12. nocturnus adulter 8, 144. nocturnos cucullos 6, 118.
nubem ſonoram 13, 167. nil præter nubes adorant 14, 97.
nubit amicus 2, 134. quæ nupſit avaro 12, 140. nubentibus hæret tormentum 2, 137.
nupta nova 2, 120.
nubilis Iphigenia 12, 118.
nudus agas 2, 71. nuda humeros nudiſque mamillis 6, 490.
nullus paraſitus erit 1, 139.
nullus non vicus habebit 6, 655. nullâ non arte petitus 10, 110.
nugas has non capit humilis domus 11, 169. nugis his dediſſet

diffet tempora 4, 150.
Numa conſtituebat amicæ 3, 12. Numæ ſympuvium 6, 342.
Numantinos 8, 11.
numen aquæ præſtantius 3, 19. nullum habes 10, 365. exorabile experiar 12, 102. cœli 14, 97. numinis mens quæ eſſet 13, 202. violati æras 13, 219. numine infeſto 13, 231. numina ruris 14, 182. naſcuntur in hortis 15, 11. numinibus malignis 10, 111. paucis contenta olim ſidera 13, 48.
numerus illos defendit 2, 46. ingens rerum 7, 102. numeris Thraſylli revocata 6, 575. numeros omnes implet 6, 248.
numerare præmia militiæ 16, 1. triumphos in dote 6, 168. numerantur pectine chordæ 6, 381. numerata fila porri 14, 133.
numeroſa claſſis 7, 151. numeroſa tabulata 10, 105.
Numidas urſos 4, 100. Numidarum columnis 7, 182.
Numitor infelix 7, 74. & Capito, piratæ Cilicum 8, 93.
nummus redivivus pullulet 6, 363. nummi amor creſcit 14, 139. nummi ponendi ad vigilem Caſtora 14, 260. nummorum aras nullas 1, 114. quantum ſervat 3, 143. acervus 8, 101. nummis ſalvis quid infamia 1, 48. quadringentis 11, 19. nummos partos gladio vel pixide 13, 25. ſumtos non reddere 16, 40.
numquid nos agimus 2, 51.
nunc 1, 39.
nunquámne 1, 1.
nuntiet quot horas 10, 216.
nuſquam 3, 125.
nuper venerat 1, 111.
Nurſcia Tuſco faviſſet 10, 74.
nurûs avaræ corruptor 1, 77. nurum elatam 14, 210.
nutant altò 3, 256. urbes 6, 410. nutantem vulnere civem 15, 156. nutantia ſacra 2, 125.
nutrit ſerpente ciconia pullos 14, 75. nutritus in illâ ripâ 3, 117.
nutricis labores 6, 592.
nutricula cauſidicorum Africa 7, 148.
nux. nucem annoſam dejecerat Eurus 11, 119. nuces minimas 5, 143.

O.

O Proceres 2, 121. ô quantus ardor 6, 316. ô fortunatam Romam 10, 122. ô vaniſſime 14, 211.
ob reditum 12, 15.
obducta fronte 9, 1.
obit magnus civis 9, 558.
obiter leget 3, 241.
oblectant an magis animum corpora 14, 265.
obliquo ferro 7, 224. oliquâ acu 2, 94. obliquas chordas 3, 64.
oblivio rerum magna 6, 612. longa 10, 204.
obrepit non intellecta ſenectus 9, 129.
obruit patriam gloria 10, 142. obrutus premetur fluctu 14, 297.
obſcœna pecunia 6, 298. obſcœno minori 6, 512. obſcœnis triſtibus 2, 5.
obſcuri dentes 6, 144. obſcuris genis

genis 6, 130.
obſequere imperio 10, 343.
obſervet ungues 5, 41. ſabbata 6, 158. manus oculóſque 7, 241. obſervandis cœlis 6, 535.
obſes venerat 2, 166.
obſidet ædes cohors 10, 17.
obſidionis longæ egeſtas 15, 96.
obſiſtat tibi peccaturo filius infans 14, 49.
obſonia admiſſa expectant patres 4, 64. rancidula 11, 134.
obſtat virtutibus res anguſta 3, 164. obſtante hâc nihil vendes 6, 212.
obtritum cadaver 3, 260.
obvius currit 8, 160. cuicumque eſt obvia 6, 411.
occaſio quantulacunque eſt, ſufficit iræ 13, 183. rapienda 15, 39.
occidere Galbam 2, 104.
occultus ganeo 11, 58. occultis æſtuat animus 3, 50.
occurrere cui nolis 5, 54. occurſum amici trepidabit 8, 152. occurſu gravis 6, 417. occurſus ad omnes hominum 10, 48.
oceanum glacialem 2, 2. oceani monſtra 14, 283. oceano Mauro 10, 148.
ocia magna cœli 6, 393.
ocreas vendente 6, 158.
Octavius 8, 242.
octo mariti fiunt 6, 228. ab octavâ bibit 1, 49. octogeſimus & ſextus annus 6, 192. octogeſima ſolſtitia 4, 92.
oculo uno contenta 6, 54. oculi minores 6, 144. oculos relictos 16, 12. trementes in fine 7, 241. vexare humore 13, 133. oculorum ſanguine 15, 58. oculis opertis bilem ſubſtringit 6, 432. Meſſalinæ extinguendus 10, 333. ocelli angulus 6, 577. ſemper ſtillantis malum 6, 109. ocellos nitidos turbavit paſſer extinctus 6, 8.
ocyùs illud extorquebis 6, 53.
odi hanc ego 6, 450. odium immortale 15, 34. jejunum 15, 51. odio ſtimulos pudor admovet 10, 329.
odor lucri bonus eſt ex re quâlibet 14, 204. odoris malæ recentis 11, 74. odore ſolo *pomorum* paſcaris 5, 150.
œnopherum totum ſitiens 6, 425.
œſtro percuſſus 4, 123.
offam nigram 16, 11. offas patruo ſimiles effunderet 2, 33. ofellæ exiguæ fruſtis 11, 144.
offendere tot caligatos 16, 24. offenſæ veteris reus atque tacendæ 4, 105.
officium mihi peragendum 2, 132. officio labente 6, 202. officia civilia 7, 107. præcedentia agminis longi 10, 45. officiorum veterum mercedem 5, 13.
Ogulnia 6, 351.
olet pelvis Falernum 6, 430. laternam *piſcis* 5, 87. olentis ſacci 14, 269. olfeciſſe lucernas 7, 225. olida præſepia 8, 157. olido fornice 11, 170. olei plus petit hic labor 7, 99. olivâ denſâ canet mons 14, 144. olivæ Piſææ ramus 13, 99.
olim debuerant migraſſe 3, 163. olim dices 14, 225.
ollæ grandes fumabant pultibus 14, 171.
oluſcula ponebat focis 11, 79.
Olynthi emptor 12, 47.

Ombos 15, 35.
omen ingens triumphi habes 4, 125.
omenta alba porci 13, 118.
omnis arbor 3, 15.
onus jacturæ merget te 13, 8.
onerosa pallia 6, 235.
opaci Tagi 3, 54.
operit quos glacies 4, 42. operitur lucernis 12, 92.
Opici mures 3, 207. Opicæ amicæ 6, 454.
opis ope & auxilio quorum 14, 183. opem rectoris nullam conferret 12, 33.
opes nimias poscebat 10, 105. opibus provocet unus patricios 1, 24. magnis dormitur in urbe 3, 235. consumptis 8, 185.
opimam animam 10, 281.
opobalsama quæ tibi spirant collo 2, 41.
oportet habere 14, 207.
oppida per cuncta 8, 129.
opponunt tempora te moribus 2, 39. oppositi natura Alpemque nivemque 10, 152. oppositis lancibus 12, 18.
oppressa foret senectus 10, 75.
optas hoc solum pallidus 10, 189. optantibus ipsis evertere domos Di 10, 7. optandus maritus 6, 210. optata tonitrua 5, 117.
opus magnæ mentis 7, 66. operum lex 7, 102. hæc opera principis 8, 224.
operam dedit 6, 382. operæ pretium est cognoscere 6, 473. grande, ut possis 14, 281.
opus non est abortivo 6, 367.
orbis diversis partibus 4, 148. orbem semianimum 4, 37. orbe Assyrio 2, 108. orbem peregerit salutatrix turba 5, 21. spatiosum colligat muro testa 4, 132. orbibus tot pulchris & latis 1, 137. orbes latos sustinet ebur 11, 122. orbita culpæ monstrata trahit 14, 37.
orborum lautissimus 3, 221. orbi divitis testamentum 6, 547.
Orcadas modò captas 2, 162.
orchestra posita est 7, 47. orchestram similem videbis 3, 187.
ordo comitum longissimus 3, 284. ordinis parte extremâ 7, 44. ordine pulchro rerum distinguitur dies 1, 127. ordinibus tot premit caput 6, 501.
Orestes scriptus &c. 1, 6. nunquam cantavit in scenâ 8, 220.
orexis surgit hinc 11, 127. orexim rabidam facturus 6, 427.
organa semper in manibus 6, 379.
Orgia talia coluerunt Baptæ 2, 91.
origo malæ mentis penès te 14, 226. originis hujus gaudia longa feras 8, 46.
ornate focos 12, 85. ornatur lauro collega 8, 253. ornata macellis nullis fercula 11, 63.
ornatum omnem corporis exuet 10, 321.
ornamentum abaci 3, 204. ornamenta vetera deorum 3, 218.
ornos quantas jaculetur Monychus 1, 11.
oro, quid dicam 9, 67. orandum est, ut sit &c. 10, 356.
orator uterque perit eloquio 10, 118. vehemens 11, 34. maximus 7, 193.
oracula cessant Delphis 6, 554.

Orontes Syrus 3, 62.
ortu luciferi 8, 11.
ortyx Gætulus 11, 140.
os. oris artificis halitus 10, 238.
ore porrigat trientem 3, 267.
ora ſtulta porrigat maritali capiſtro 6, 43. incerta manantia fletu 15, 137.
oſcula quarum non metuat pater 6, 51. mollia 6, 366.
oſſ. oſſa exhauſta medullis 8, 90. hiantia 15, 58. corroſa 15, 80.
oſſea manubria cultellorum 11, 134.
Oſiris corruptus popano 6, 540.
Oſiri invento 8, 29.
oſtendit maribus puellas Pyrrha 1, 84. oſtendatur tibi quadrans nullus 7, 9. oſtendens vacuam ſellam 1, 124.
oſtia Ponti 4, 43. Nili 13, 27. Baias & ad Oſtia currunt 11, 49.
oſtrea nata Circeis, edita fundo Rutupino 4, 140. grandia mordet 6, 301. centum Gaurana cœnet 8, 85.
Othonis pathici geſtamen 2, 99. lex 14, 24. Othoni vano 3, 159.
ovanti patriæ 8, 28.
ovem Canuſinam 6, 149. oves conductas cuſtodit in agro 1, 108.
ovili antiquo proxima 6, 528.
ovo dimidio 5, 88. rupto 14, 85. ova reddunt columbæ 3, 202. calentia 11, 71. ovis infelicibus nati 13, 142. centum ſe luſtraverit 6, 517.

P.

Accius 12, 99.
Pacci Alcitheon 7, 12.
Pactolus arenæ rutilâ 14, 299.
pactam tibi junctámque 6, 199.
pactum, conventum & ſponſalia 6, 25.
Pacuvius vivat 12, 128. & 125, & 112.
Pæan, parce 6, 171. Pæan contrahit arcum 6, 173.
paganum 16, 33.
pagina milleſima ſurgit 7, 100. longa atque inſignis honorum 10, 57.
pago toto 14, 154.
Palæmon 7, 219. doctus 7, 215. Palæmonis artem 6, 451.
palàm fient iſta 2, 136.
palati Bebriaci 2, 106. magni ſcurra 4, 31. palatia ſecreta matris 9, 23.
Palatino cubili 6, 117.
palato in ſolo quibus vivendi cauſa 11, 11. torpente 10, 203.
pallâ ſciſſâ 10, 262.
Pallante & Licinis plus poſſideo 1, 109.
pallet morbo utroque 2, 50. pallentis perſonæ hiatum 3, 175.
pallor amicitiæ ſedebat in facie 4, 75. pallorem ac maciem 15, 101.
pallidus caulis 5, 87. pallida labra 10, 229.
pallidulus Brutidius 10, 82.
pallia onerosa jactat 6, 235.
palliolo nullo cultam 3, 95.
palma cui plurima facilis fervet 8, 58. palmam æquat virtus natalibus 6, 322. palmam

dubiam facientia 11, 179.
palmæ umbroſæ vicina Tentyra 15, 76. palmæ virides figantur 7, 118.
palmâ planâ faciem contundere 13, 128. palmas præbere Luperco 2, 142.
palmes ſtratus humi 8, 78.
Palphurio 4, 53.
palpo. palpat quem munere 1, 35. palpetur 10, 206.
palpitet ſuper illam 3, 134.
paludatis ducibus 6, 399.
palum 6, 266. pali vulnera 6, 247.
palus Pomptina 3, 207. paludes Minturnarum 10, 276.
pande totos ſinus 1, 130. panditur ultrà 14, 327.
panis tener & niveus mollíque ſiligine factus 5, 70. frangendus gingivâ 10, 200. mendicatus 10, 277. panem quæramus aratro 14, 181. pane parato, intactóque & ſtricto 5, 169. multo tumet facies 6, 461.
panni viridis eventum 11, 196. panno in tenui rara facundia 7, 145. pannis tuis circumſpice 8, 96.
panniculus bombycinus 6, 259.
pannoſus ædilis 10, 102.
Panſa 8, 95.
papillis auratis 6, 122.
pappas timidus 6, 632.
papyro multâ 7, 101. patriâ ſuccinctus 4, 24.
par ingenium materiæ 1, 151. anſeribus altilis 5, 114. rebus lætis menſura malorum 10, 98. prodigio ſenectus in nobilitate 4, 97. pares non ſumus 3, 104. paribus libris 4, 16.
pariter feriunt 3, 298.
paraſitus infans 5, 144. paraſiti pernoctantis cantus 14, 46.
parcere chartæ 1, 18. lateri 6, 37. amanti 6, 207. parcetur nec tibi miſero 14, 246. parcendum eſt teneris 14, 215.
parcus homo 14, 112.
parcius 6, 545.
Parcæ hilares & flaminis albi lanificæ 12, 65.
pardus nomen erit *cani* 8, 36. ſublimis magno hiatu 11, 123.
parere neceſſe eſt 3, 290. imperiis 14, 332. clienti 5, 64.
pariat Mycale 5, 141. peperit languorem cibus 3, 253. partos gladio vel pixide nummos 13, 25. parta malis tantis ſervantur curâ majore 14, 303.
partûs diſcrimen 6, 591. partu retinere maritos 2, 138.
parentis ſancti loco eſſe præceptorem 7, 209. parentes miſeros trepidóſque habet filius egregii corporis 10, 296. parentum ipſorum nobilitas ſtare contra te incipit 8, 138.
Paris coperat ædificare carinas 10, 264.
Paridi Agaven vendat 7, 87. ludos Paridémque reliquit 6, 87.
parmâ & galeâ tegitur 5, 154.
paro. paras conventum & pactum & ſponſalia 6, 26. victum mercede 14, 273. parant tabernæ quinque quadringenta 1, 106. parâtis arma & flammas domibus templíſque 7, 233. parat ire 8, 130.
paretur teſta 4, 131. paratus laudare 3, 106. paratis in ſtatione ſuâ lachrymis 6, 272.
parandâ lodice 7, 66.
paratu lauto cœnare 14, 13.
paropſide quàm multâ magnâque

que cœnat 3, 142.
Parrhasii tabulis 8, 102.
pars Niliacæ plebis 1, 26. magna Italiæ 3, 171. ultima vulgi 8, 44. dira 12, 26. optima ſenſûs noſtri 15, 133. exigua 4, 29. partem ullam vitæ non attigit 14, 106. parte in diversâ 13, 136. lacerti 14, 131. partes indè cadant ex fœdere pragmaticorum 7, 123. partibus diverſis orbis 4, 148.
particulam minimam exiguámque malorum 13, 14. ſectum in fruſta ac particulas 15, 79.
participem ſecreti honeſti te fecit 3, 52.
partitur nunquam amicum gentis vitio 3, 121.
Parthenio factas lances 12, 44.
Partho regi inſtantem cometem 6, 406.
parum eſt produxiſſe 15, 166.
parumper obſtitit 4, 62.
parvus grex 8, 108. parva ſportula 1, 96.
parvula dormiſſet 6, 89.
minor res 3, 23. minoris res nulla conſtabit patri, quàm filius 7, 187. minori obſcœno 6, 512.
mĩnores cupient faciéntque eadem 1, 148.
minùs turpis 2, 71. quo minùs ſubmittat 6, 333.
minimus ſanguis 10, 217. poëta 1, 14. minimâ nocte 2, 161. minimúmque libidine peccant 6, 134.
minimè 4, 8.
paſcit quot ſervos 3, 141. paſcaris odore 5, 150. paſcentis ſe vulturis 14, 80. paſcendum multâ carne leonem 7, 76.
paſcua intrà tua laſſos milvos 9, 55. læta 12, 13.
paſtor 8, 275. durus 11, 151.
paſtores & ovem 6, 149.
paſſer, dic &c. 9, 54. paſſer extinctus 6, 8.
paſſum pingue 14, 271.
patellâ exiguâ 5, 85. patellas lavat 3, 261. frugiles 6, 343.
patent feneſtræ nocte 3, 275.
patuit ſinus avaritiæ 1, 88.
patens hinc atque indè 1, 65.
patulæ arcæ 13, 74. patulas pelves 3, 277.
pater urbis 2, 126. clamoſus 14, 191. tremulus 16, 56. patrem patriæ Ciceronem 8, 244. ſabbata metuentem ſortiti 14, 96. patres excluſi 4, 64. patrum veſtigia 14, 36. patres miſtos equitum cum ſanguine 6, 624.
paternâ plumâ 6, 88. paterno rure 6, 55. paternis Laribus 12, 85.
patriâ papyro 4, 24. patriis montibus 7, 211.
patria una atque eadem vini atque miniſtri 11, 161. vervecum 10, 50. patriæ veneno 3, 123. patrem 8, 244. amor in pectore 14, 239. ingratæ fides curta 14, 166. patriæ civem dediſti 14, 70. ovanti 8, 28.
patritios omnes opibus provocet 1, 24. patriciorum triſcurria 8, 190.
patritiæ gentis 10, 332. patritiæ artes 4, 102.
patrimonia unâ menſâ comedunt 1, 138. conduplicare per fraudes 14, 229.
patruo ſimiles offas 2, 33. patruis tribus aconita dedit 1, 158. patruos efferat 6, 566.
pathicus amicus 9, 130. Otho 2, 99.

pati nolit vinum lana 5, 25.
patimur mala pacis 6, 291.
patiens pelagi & caſſidis atque ligonis ætas 7, 33. paſſi horrenda 12, 15. paſſurus pericula 14, 314.
patinæ debetur Prometheus 4, 133. patinæ menſura 4, 72.
paucos dies 13, 160. pauca ipſi velim 5, 107. pauciſſima farra 14, 155.
pavet ibim 15, 3.
pavido pectore 6, 95.
pavimentum verre 14, 60.
paulum neſcio quid ſupereſt 11, 147.
paulò antè 6, 226.
paulatim caluerunt 1, 83.
Paulus vel Coſſus vel Druſus 8, 21.
Paulis minoribus 2, 146.
pavonem crudum portas in balnea 1, 143.
pauper creditur contemnere fulmina 3, 145. amicis, dives tibi 5, 113. pauperis libertas 3, 299. paupere loro 5, 165. paupertas infœlix in ſe durius nil habet &c. 3, 152. Romana perit 6, 294. mœſta *non* poteſt cantare 7, 61. paupertatis pudorem 6, 357. paupertatem levet attollátque propinqui 14, 236. paupertate ambitioſâ omnes vivimus 3, 183.
Pax atque Fides colitur 1, 115. pacis longæ mala patimur 6, 291. pacem perpetuam cum tigride agit tigris 15, 163. pace plebis ſi licet dicere 11, 193.
peccant minimum libidine 6, 134. peccet filius deteriùs tua per veſtigia 14, 53. peccandi voluntas 13, 208. finem 13, 241. peccaturo obſiſtat tibi filius infans 14, 49.
pectit comas 6, 495. barbam 14, 216. pecteris à tonſore 6, 26. pexi capilli 11, 150.
pectine nigro 6, 369. criſpo numerantur chordæ 6, 381. textoris 9, 30.
pectus pugnis cædere 13, 127. pectore longo diſtendat lancem 5, 80. conſtanti pertulit 6, 93. pavido gelantur 6, 95. memori figendum & tractandum 11, 28. pectora pullorum rimatur 6, 550. ferrea Veſti 7, 150.
peculia augere ſervis 3, 189.
Pecunia funeſta, templo nondum habitas 1, 113. pecunia obſcœna prima intulit peregrinos mores 6, 298. congeſta nimiâ curâ ſtrangulat plures 10, 12. conducta Romæ 11, 46. aliena quas Veneres habeat 13, 34. amiſſa ploratur lachrymis veris 13, 134. quantùm ipſa creſcit &c. 14, 139.
pecus & dominos clauderet ſpelunca 6, 4, venale Corinthæ 8, 62. pecorum agrorúmque capacem 11, 41.
pecudem balantem ſpondere ſacello 13, 232.
Pedo conturbat 7, 129.
Pegaſus, poſitus modò villicus urbi 4, 77.
pegma 4, 122.
pejerat, atque ita ſecum 13, 91.
pelagus contempſit 6, 90. pelagi patiens 7, 33, optima vorabit 7, 135. caſus 12, 17. pelago medio 12, 77.
pelamidum vas 7, 120.
Peleus luget Achillem 10, 256. Pelea vicit Achilles 14, 214. Pelidæ lugentis amicum 3, 280.
Pellæo juveni 10, 168.

pellex horrida 2, 57. natos de pellice 6, 626. fictâ pellice 6, 271.
pellibus ferarum ſterneret torum 6, 7. inverſis eures ſummovet 14, 187. pellem deformem pro cute 10, 192. pelle ruptâ calceus patet 3, 150.
pelliculæ furtivæ aurum 1, 11.
pelluces, Cretice 2, 67. perlucente ruinâ 11, 13.
Pelopea facit præfectos 7, 91.
pelvis lata olet Falernum 6, 430. pelves pulſari 6, 440. patulas effundere 3, 277.
Penates Socratici 14, 320.
pendent anabathra tigillo 7, 46. pendebat fatum 4, 88. pendens buccula de caſſide 10, 134. pendentis Dei 11, 107. pendente ruinâ 3, 196. pendentes genas 10, 196. pendentia vela 6, 226.
penſilibus plumis 1, 159.
pendere mercedem populo arbor juſſa eſt 3, 15.
penſa meliora manu ducunt Parcæ 12, 65.
penſio clamat 9, 63.
penè nudâ cathedrâ 1, 65. qui penè perit 6, 562.
Penelope meliùs fuſum torquetis 2, 56.
penem majorem 6, 336. legitimum agere intra viſcera 9, 43.
penès te origo mentis malæ eſt 14, 226.
penetrare cryptam Suburræ 5, 106.
penitus ſcrutante 5, 95.
pennæ omnes ſubſidant 6, 198. pennas ſumpſit 3, 80. madidas ſiccat 5, 100.
penula ſtillaret nimbo 5, 79.
per oppida notæ buccæ 3, 35.
peragat dictata omnia 5, 122. peregi facinus 6, 639. peregerit orbem turba 5, 31. officium peragentibus 11, 214. omne peractum eſt 5, 93. peracti voti 10, 6. rite peracto ſacro 12, 86. peracta vellera 2, 54. peractis criminibus 13, 238. peragendum mihi officium 2, 133.
percurram citiùs, quot villas poſſideat 10, 225.
percutit fragor aurem 11, 196. percuſſit pondere coxam 15, 66. percuſſus Achilles gravis eſt nulli 1, 163. percuſſum puero mare 1, 54. percuſſo bove 14, 286. malè percuſſas pectine textoris lacernas 6, 30.
percuſſore cum aliquo jacentem 8, 173.
perdere centum ſeſtertia 1, 93. cauſas vivendi 8, 84. naulum poſt omnia 8, 97. perdidit infelix totum nil 3, 205. perditus quis uſque adeò, ut 5, 130. perdita audacia 3, 73.
peregrina bellua 4, 127. peregrinos mores 6, 298.
pereo. perit omne cadaver 3, 260. paupertas Romana 6, 294. perierunt tempora ſervitii 3, 124. peritura chartæ parcere 1, 18. pereuntem cenſum femina prodiga non ſentit 6, 361. pereundum eſt 10, 339.
pericula mille urbis 3, 8. ſumma rerum 8, 249. æquandæ rebus geſtis 14, 314. garrula 12, 82. pericli ratio 6, 42.
perfectiſſimus horum eſt 2, 5.
perferat quo fremitu ictus monſtratos 6, 260. pertulit pectore conſtanti Tyrrhenos fluctus 6, 93.
perfidus noſter 13, 245. ingrate ac perfide 9, 82.

perfidiam, fraudes 13,24.
perfrixit 7, 194.
perfundit piſcem Venafrano 5, 86. perfuſa mero unguenta 6, 302. perfuſa luto porticu 14,66.
pergit non reddere 16,40.
pergula omnis 11, 137.
perhibent 4,17.
Peribomius magis ingenuò 2, 116.
perimit tyrannos claſſis 7, 151.
peritus juris Apollo 1,128. aſtrorum mundíque 6,585.
perjuri capitis 13,174.
perjuria dictet 8, 82. vendet ſummâ exiguâ 14,218.
perlege leges 14,192.
permiſtum nautis 8,174.
permittit nil non ſibi mulier 6, 456. permittes ipſis expendere numinibus 10, 347.
permutat domos 6,224.
permutatio ſimilis ſi detur 6, 652.
pernicioſa petuntur 10,54.
pernox alea luditur 8, 10.
pernoctantis paraſiti 14,46.
perone alto tegi 14,186.
perores in Proculas 2,67.
perpetuus autumnus 5, 151.
perpetuam pacem 15, 164. perpetuum ver 7,208. perpetui comites 3,35. perpetuo riſu 10,33. mœrore 10,245.
Perſica regna 14,328.
Perſicus orborum lautiſſimus 3, 221. Perſice 11,57.
perſona dira & fœdior omni crimine 4,15. mulier ipſa videtur, non perſona loqui 3,96. perſonæ pallentis hiatum 3,175. perſonam tenent 6,70. Antigones vel Menalippes 8,229.
pertunde libellos poſitos tineâ 7,26. pertundite mediam venam 6,46. pertusâ lænâ 5, 131.
pervenit quando ille ad te 5, 62.
pervia cymbæ ſtagna 12,80.
pervigili toro 15,43. pervigiles Popinas 8, 158.
pervolat axe citato Flaminiam 1,60. totam urbem 6,397.
pes argenteus 11,128. pedem Cereris tangens 14, 219. unum moverat protulerátque 10, 30. pede mero obſervant ſabbata 6, 158. quid tam dextro concipis 10, 5. uno non altior 13,173. pedibus albis venerat in urbem 1,111. meis me porto 3,27.
peſte ſub illâ 4,84.
petaſunculus ſiccus 7,219.
petauro 14,265.
petit lectica quadrantes centum 1,121. auxilium 15,150. abſenti 1,123. veniam 6,534. petitur decocta 5,50. petente caſtra patriámque viro 6, 574. petitus nullâ non arte locus ſummus 10,110.
Petoſiris 6,580.
petulans ac ebrius 3, 278.
Phæaca populum 15,23. Phæacum autumnus 5,151.
Phæcaſianorum deorum ornamenta 3,218.
phalanges junctæ umbone 2, 46.
Phalaris 8,81.
Phalas 6,589.
phaleris gauderet equus 12, 103. læti omnes 16,60.
pharetram puellæ venatricis 13, 80. pharetris Veneris macer 6,137.
pharetrata Semiramis 2,108.
Pharon & Nilum 6,83. Tyrrhenam 12,76.
Pharia aceto 13,85.
phaſelis fictilibus dare vela 15, 127.
Phaſma clamoſum Catulli 8, 186. phi-

phialas tenet 10, 238.
Phidiacum ebur 8, 103.
Philippi diſcipulo committe venam 13, 125.
Philippica divina famæ conſpicuæ 10, 125.
Philomela facit tribunos 7, 91.
philtra Theſſala 6, 610.
Phœbi balnea 7, 233.
Phœnicopterus ingens 11, 139.
Pholo ſitiente 12, 45.
phrenefis manifeſta 14, 136.
Phryx 11, 147. augur 6, 584. Phrygibus 7, 236. lætis 12, 73.
Phrygio more 2, 115. Phrygiâ tiarâ 6, 515. columnâ 14, 307.
phthiſis 13, 95.
Picenis æmula mala 11, 74.
Picens 4, 65.
Picus. à Pico numeres genus 8, 131.
Pierides puellæ 4, 31.
Pieriâ umbrâ 7, 8. Pierio antro 7, 60.
piger ipsâ mole taurus 12, 12. pigrâ dolabrâ 8, 248. pigris canibus 8, 34.
piget ferre 14, 199.
pignus digito dediſti 6, 27. pignoribus poſitis 9, 141.
pigneret Atreus lanam 7, 73.
pila, cohortes 10, 94.
pilo fruticante 9, 15.
piloſas nares 14, 194.
pingit trementes attollens oculos 2, 94. pictâ mitrâ 3, 66.
pictos vultus 8, 2.
pictor 3, 76. pictores ab Iſide paſci 12, 28.
pictura — imitata figuram 6, 339.
pinguis vernula riparum 5, 105. Damaſippus 8, 147. pingue paſſum 14, 270. pingues longo frigore 4, 44. pinguior Hiſpullâ taurus 13, 11. pinguiſſimus hœdulus 11, 65.
pinnâ præcipiti 3, 149.
Pinnirapi juvenes 3, 158.
pinum plauſtra vehunt 3, 255. pinus Gallinaria 3, 307.
piperis coëmptor 14, 293.
piratæ Ciliciæ 8, 94.
Piſææ olivæ 13, 99.
piſci deerat patinæ menſura 4, 72. piſcem fugitivum 4, 50. Tyrrhenum 5, 96. piſcibus mirandis inventis ſub aratro 13, 66.
piſcator emi minoris quàm piſcis potuit 4, 26.
Piſo bonus 5, 109.
Pittacon emit 2, 6.
placentas in aure 11, 59.
placet tibi facies 3, 135. vectari 6, 576. quod placitum eſt 16, 49.
placidi rationem admittitis 1, 21.
placant Bonam abdomine 2, 86.
plagarum ſtrepitu 14, 19.
planguntur nummi majore tumultu quàm funera 13, 131.
plangentis populi 6, 533.
planctus primos edere 10, 261.
plantâ duceris 5, 125. magnâ calcor 3, 247. erectâ conſurgit ad oſcula 6, 506. ancipiti figens veſtigia 14, 272.
plantæ velocis gloria 13, 98.
plantis tremulis inſiſtere 6, 96.
plantas in tenues diffunditur puteus 3, 227.
plantaribus horti 13, 123.
planum mare 12, 62. plana omnia dicas 3, 96. planâ palmâ 13, 128.
planipedes Fabios 8, 191.
platani Frontonis 1, 12.
plaudat præconis filius 3, 157.
plaudendum funus 1, 146.

plauſu tremulo 11, 163.
plauſtra altera vehunt pinum 3, 256.
plebis Niliacæ pars 1, 26. immenſæ nimiæque 11, 194. plebe imâ Quiritem 8, 47. de togatâ veniet, qui &c. 8, 49. plebeium fatum 6, 587. plebeia tympana 6, 515. nomina — plebeiæ animæ Deciorum 8, 254. plebeios calices 11, 145. à plebeis longè Megaleſia 6, 69.
plectro grato indulget 6, 388.
plenus fluctu medius foret alveus 12, 30. plena ipſo lectica Mathonis 1, 33. plenum Nerone propinquo juvenem 8, 72. plena omnia gypſo 2, 4.
plerumque 11, 46.
ploras, victrix provincia 1, 50. plorare cauſam 15, 134. ploratur lachrymis amiſſa pecunia veris 13, 134. plorante gulâ 5, 158.
plumâ in paternâ dormiſſet 6, 88. plumis Sardanapali 10, 362. penſilibus vehetur 1, 159.
plumbo commiſſa 14, 310.
pluo. quoties pluit 7, 179.
pluvia. à pluviâ quem tuetur tegula 3, 202. de pluviis aut æſtibus locuturi 4, 87.
plus Pallante poſſideo 1, 108. plus aloës quàm mellis habet 6, 181. plus hominum 14, 276. pluris, quàm Coſſus, agebat 7, 144. emuntur 11, 16. alias & plures cauſas 3, 315. plura hi faciunt 2, 45. plurimus æger moritur 3, 232. plurima palma 8, 58. plurima ſunt 5, 130. plurimum intereriſ 14, 73.
pluteum ſervare Cleanthas jubet 2, 7.
Pluton torvus 13, 50.
pocula torques 5, 26. communia 8, 177. inter media 8, 217. gemmata 10, 26. grandia 13, 148. extra ſtantem caprum 1, 76.
podagram locupletem optare 13, 96.
podice lævi mariſcæ cæduntur 2, 12.
podium 2, 146.
poëmata ridenda malo 10, 124.
pœna præſens 1, 142. magna debetur violatocadurco 6, 536. hæc data diu viventibus 10, 243. vulturis atri 13, 52. vehemens ac multo ſævior illis &c. 13, 196. amara 13, 247. pœnam ſceleri invenies 15, 129. pœnis juſtis illos afficiunt verbera 8, 268. pœnas alieni ſomni pendere 6, 477. exigit 10, 312.
pœnitet ſerò galeatum duelli 1, 170.
Pœno milite 10, 155.
poëtâ ſummo minimóque 1, 14. poëtæ celebres notique 7, 3. poëtica tempeſtas 12, 23.
pollice verſo quemlibet occidunt 3, 36. mores teneros ceu pollice ducat 8, 237.
pollicitus & quæ 9, 74.
Pollineas 2, 68.
Pollio 6, 386.
polluit ſe jugulo 8, 218. polluto concubitu adulter 2, 29.
Polycleti aliquid præclarum 3, 217. multus ubique labor 8, 103.
Polyphemus 14, 20. Polyphemi acies 9, 64.
Polyxena ſciſſâ pallâ 10, 261.
pompâ omni bellorum 10, 281.
Pompeius illo ſævior aperire jugulos 4, 110.
Pompeio dederat Campania febres optandas 10, 283. quid Pom-

Pompeios evertit 10, 108.
Pomptina palus 3, 308.
pomum poma, quorum ſolo paſcaris odore 5, 150.
pomœria intrà 9, 11.
pondere quanto percuſſum 3, 271. minori urgebant Atlanta ſidera 13, 48. pondera majoris gemmæ 1, 29.
pone vexillum mediâ ſuburrâ 10, 156. pone Tigillinum 1, 155. ferам 6, 346. ponit ſibi totos apros 1, 141. ponunt tunicas 6, 475. poſuere monilia collo 2, 85. ponitur tibi cammarus 5, 85. ponente lacernas Cæditio 16, 45. poſitâ arcâ luditur 1, 90. ponendi ad vigilem caſtora nummi 14, 260. ponendum te delicias extra communia cenſes 13, 146.
pons Æmilius 6, 32. à ponte ſatelles 4, 116. aliquis de ponte 14, 134.
Pontia 6, 637.
Pontice 8, 1.
pontifici ſummo 4, 46. pontifices 6, 603.
Ponti regem 10, 173. torpentis oſtia 4, 43.
Pontica medicamina 6, 660.
popano tenui corruptus Oſiris 6, 540.
popinâ magnâ 8, 172. popinæ calidæ 11, 81. popinas pervigiles inſtaurare 8, 158.
poplitibus quanta ſedeat 6, 263.
Poppæana pinguia 6, 461.
poppyſma crebrum roganti 6, 583.
populus modò victor 2, 73. Romanus 14, 160. nobilis 15, 113. populum gregibus comitum premat 1, 46. per famam & populum 1, 72. populorum dona 13, 148.
populariter occidunt quemlibet 3, 37.
porci porrigine 2, 80. candidulli tomacula 10, 355. omenta 13, 117. porcum Sylvano cædere 6, 446. porcis ſenibus indulget clementia 6, 159. remigibus 15, 22.
porcæ teneræ abdomine 2, 86.
porrigine porci 2, 80.
porrigit ora capiſtro 6, 43. porrectura Calenum 1, 70. porrecta brachia 12, 76.
porrò 3, 126.
porrum ſectile 3, 293. & cepe nefas violare 15, 9. porri ſectivi fila 14, 133.
porta me excipiat 16, 3. Syenes 11, 124. portæ Idumææ incola 8, 160. portæ quot Thebarum 13, 27. portarum unâ clave 15, 158. portis centum Thebe jacet obruta 15, 6. porticus, in quâ geſtetur 7, 178. tota veſtitur tabellis 12, 101. perfuſa luto 14, 66. porticibus quantis jumenta fatiget 4, 6. diſponat avos 6, 162.
portenta qualia Ægyptus colat 15, 2.
porthmea tetrum horret 3, 266.
portio quota facis 3, 61. breviſſima vitæ 9, 128.
porto me pedibus meis 3, 28. quas res recto vertice portat ſervulus 3, 252. portatur ſervus curru 10, 42. portante funus Hectore 10, 260. portandum ad buſta cadaver 3, 32.
portus conducere 3, 31. quos natura dedit 12, 78.
poſcere mercedes 8, 246. falſo nomine 1, 98. ſortes 1, 82. poſcentem ſulfura calicem 5, 48.
Poſides ſpado 14, 91.
poſſideo plus Pallante 1, 108.

poſſum non ferre 3,60. poſſis honeſtiùs tremere 5, 10.
potens matrona 1, 69. ratio 14, 39. potentior natura curâ omni 10, 303.
potentia fati miranda 7, 200. ſubjecta invidiæ præcipitat quoſdam 10, 56.
poteſtas æqua Dîs laudatur 4, 71. Fidenarum Gabiorúmque eſſe 10, 100.
potiores Herculis ærumnas credat 10, 360.
potiùs libeat 1, 19. cantet potiùs, quàm pervolet 6, 397.
poſt hunc 1, 22. poſt te 7, 142. duos poſt menſes 5, 15. poſt hæc 2, 62. poſt terga 13, 16. poſthac cogetur 7, 18.
poſtquam ſiluit 3, 303. poſtquam veneris 13, 161.
poſteritas quod addat noſtris moribus 1, 148. Hirpini 8, 62.
poſtremò 11, 91.
pokes ornentur 6, 79. loquentur 9, 104. pollibus coronam nectæ 6, 52.
Poſthume 6, 21.
poſtulat populus quod aurum victori 7, 243.
potat ipſe diffuſum 5, 30. aquam 5, 52. potanda ubera 6, 9.
potio hæc torquet 6, 623.
præbere palmas Luperco 2, 142. caput venale ſub haſtâ 3, 33.
præbet materiam cauſáſque jocorum 3, 147. ſpelunca domos 6, 3. præbenda eſt gladio cervix 10, 345.
præcedit te 13, 108. quatuor annis 13, 58. præcedentia longi agminis officia 10, 44.
præceps immane ruinæ 10, 107.
præceps fugit in exilium 10, 160. omne in præcipiti vitium ſtetit 1, 149. præcipiti pinnâ 4, 149. præcipitem æ 3, 129. rapit ambitus atque libido 8, 135. præcipites feruntur 6, 648. curramus 10, 85.
præcipitat quoſdam potentia 10, 56. præcipitare volens pulcherrima 12, 38. præcipitans curſum 15, 78.
præcipit mitem animum & mores 14, 16.
præcepit quiſquis amorem magni cenſûs 14, 217.
præcepta quæ dat libellis 13, 19. hæc illi veteres minoribus 14, 189. præcepta Zenonis melius nos monent 15, 107.
præceptori regula verborum conſtet 7, 230. præceptorem parentis loco eſſe voluere 7, 209.
præcipuus eſt horum 6, 556. honor 6, 531. præcipuam ceram 4, 19. præcipuis ſudoribus 13, 220.
præcipuè quos fugiam 3, 59.
præclara iaſpis 5, 42. præclarum aliquid Euphranoris 3, 217. præclaro nomine 8, 31.
præco nec loquatur 6, 438. præconis nitidi filius 3, 157. præconem circumſpice pannis 8, 96. à præcone vocari 1, 99. nec turpe putarent præcones fieri 7, 6.
præcordia ſudant culpâ 1, 167. præcordia ſenis preſſit 6, 620. nullis aut levibus cauſis flagrantia 13, 181. quibus finxit Titan luto meliore 14, 35.
præda cubili ponitur 14, 82. prædam guſtaverit 14, 85. recentem ſervabat 4, 58. prædarum parte 11, 101.
prædo caballorum prætor 11, 193.
prædia Appula 9, 54.
prædives 14, 305. prædivitis Senecæ

Senecæ hortos 10, 16.
præfectos Pelopea facit 7, 91.
præfectura domûs Siculâ non mitior aulâ 6, 485.
præferre tegetem cubili 6, 117. animam pudori 8, 83. facem pudendis 8, 139. Senecam Neroni 8, 212. prætulit hoc illa ſorori 6, 111. prælatus Hiarbæ juvenis 5, 45. prælata Lavino ſedes 12, 71.
prægnans uxor 1, 122. prægnantem ſtamine fuſum 2, 55. viduam fecerit 6, 404.
præguſtet pocula pappas 6, 632. Atrides medicamina 6, 659.
præmaturi cineres 11, 44.
præmia ponenda ſumas 3, 56. coxæ pendentis 6, 320. feres tam diræ culpæ 8, 119. ſi tollas, quis virtutem amplectitur 10, 142. præmia quanta bonos maneant 8, 92.
præmordet Acœnitus 7, 218.
Prænеſte gelidâ 3, 190.
Prænеſtinis montibus 14, 88.
præpono Prochytam Suburræ 3, 5. illum exercitibus 10, 92.
præputia ducit 6, 238. ponunt 14, 99.
præſens pœna 1, 142. præſente marito 6, 399. præſentibus ipſis 11, 202. præſentior majeſtas 11, 111.
præſepia olida 8, 157. præſepibus qui donavit bona 1, 59.
præſertim 15, 109.
præſidium galeatum ponit 8, 239. præſidia rerum tuarum expectanda 7, 23. ultima diſcriminis afferimus 12, 56.
præſto diſcipulum meliorem magiſtro 14, 212. tributa 3, 188. auxilium 15, 150. pudorem 6, 251. Neronem ſecurum 8, 170. triplicem uſuram 9, 7. curam rebus 11, 215. honorem vobis 5, 135. fortem animum rebus 6, 97.
præſtant lachrymæ, ut non abnuat 6, 538. præſtabat fortuna humilis caſtas Latinas 6, 286. præſtatur illis tempus agendi 16, 49. quid gloria plantæ præſtat 13, 99.
præſtantibus omnibus 15, 75. quanto præſtantius eſſet numen aquæ 3, 18.
præter cicutas nil conferre 7, 206. præter cineres atque oſſa rapitur carpento 8, 146. præterea ſanctum nihil eſt 3, 109.
præterit aram 6, 307. præteriit Telamonem Ajax 14, 214. te prætersunte 3, 275. præteritâ nocte 10, 235.
prætexta & trabeæ 10, 35. prætextam ſumere 10, 99.
prætextatus adulter 1, 78. loripes 10, 308. prætextatos mores 2, 170.
prætor lictorem impellat 3, 128. prætoris celſi ludis 8, 194. fallaci urnâ gratia improba vicerit 13, 4. lauti pulpita 14, 257. prætoribus vendentis vocem 6, 379.
prætoria debent criminibus 1, 75. regis 10, 161.
pragmaticorum fœdere 7, 123.
prandet hæc inter nautas 6, 101. ſibi quiſque deus 13, 46. prandente Medo epota flumina 10, 178.
pravis ac turpibus imitandis dociles 14, 41.
precor, tolle 6, 169.
premit populum gregibus comitum 1, 46. caput tot ordinibus 6, 501. preſſit calcibus anguem 1, 43. premetur illa quibus digitis 14, 221. preſſo molari 5, 159.
pretium par ingenio 9, 96. quod vocis 9, 129. ſceleris tulit

ille

ille crucem, hic diadema 13, 105. cum pretio Romæ omnia 3, 184. pretio majore paratus 5, 56. ullo non vincitur 14, 145. pretiis exiguis mutare dominos 8, 65. obſtantibus 11, 15. eſt operæ pretium cognoſcere 6, 473.
pretioſa ſenectus 13, 214.
pretioſior factus in Berenices digito adamas 6, 156.
Priamus veniſſet ad umbras 10, 258.
Priapi Mænades 6, 315. Priapo vitreo bibit 2, 95.
pridem. jampridem 3, 62. 10, 77.
primus properabat Pegaſus 4, 75. prima & recta ſenectus 3, 26. primâ pro nocte 6, 203. primo ſole 2, 133. limine 1, 95. primos vagitus edere 7, 195.
primùm indocti 2, 3.
primoribus ac ducibus inimicorum 15, 40.
princeps equitum 4, 32. gemma 13, 138. principis generoſi aures 8, 124. principe citharœdo mimus nobilis 8, 198.
principium atque locos dictare 6, 244. principio mundi 15, 148.
prior ego adſum 1, 102. illa priorum libertas ſcribendi 1, 151.
priùs inſpicit 1, 97. priùs quàm ſumeret 13, 38.
priſcum illud acumen 4, 102.
privatus altum dormiret 1, 16. adhuc Jupiter 13, 41. privata domus 13, 151. privato nulli ſervire 12, 107. privatis focis majora 4, 66.
privigno datum venenum 6, 133.
privignum occidere 6, 627.
pro conjuge ſellam 1, 124. pro citharâ velare caput 6, 390. hæc ſunt pro ſummis 8, 112.
proavum tibi ſumito de quocunque voles libro 8, 134.
proavorum atavos 3, 312.
probat exitus 7, 204. quo teſte probavit 10, 70. vocem 13, 205. probatæ puellæ 11, 163.
probitas laudatur & alget 1, 74.
procedat Numa 3, 138.
proceſſûs ſummi via 1, 39.
procerem agnoſco 8, 26. proceres pullati 3, 213. vocantur in concilium 4, 73. quod non dant, dabit hiſtrio 7, 89.
Prochytam præpono Suburræ 3, 5.
proclames 2, 75.
procul exagitata 2, 88. procul hinc, procul indè 14, 45.
Proculâ minor lectus 3, 203.
Proculas 2, 68.
Proculeius habet unciolam 1, 40. quis erit Proculeius 7, 94.
procumbo. procubuit axis 3, 257.
prodiga fœmina 6, 361. Roma 7, 138. improbitas 10, 304.
prodigio par ſenectus in nobilitate 4, 97. prodigia & mores 6, 84.
prodigioſa fides 13, 62.
prodo. prodere arcanum 9, 115. furem 13, 23. prodiderim, quicquid ſcio 9, 97. prodita clauſtra portarum 8, 261.
producere filiolam 6, 240 teſtem 16, 32. ſupercilium acti 2, 94. pueros avaros lævo monitu 14, 228. crimina ad patres 8, 266. animas elementis 15, 94. ferrum incude 15, 166. exemplum 15, 32. producat Achilles te Therſitæ ſimilem 8, 271.
prœlia quanta videbis 1, 91. diverſa movebit 6, 257. vigilata

gilata dele 7,27. Punica paſſis 14, 162.
Profanæ, ite 2, 89.
Proferre libera verba animi 4, 91. fines 14, 142. caput 1, 126. proferat quo aſtro ſe Venus 6, 569. protulit ætas crimen 6, 23. pedem 10, 30.
Proficis nihil in melius uſu tot rerum 13, 18.
Profundi triſte imperium 13, 49.
Progenies matura ſe levabit 14, 84.
Progne 6, 643.
Prohibente tribuno 11, 7.
Proles Teucrorum 8, 56. totâ cum prole domóque 13, 206.
Preludunt jurgia 5, 26.
Prometheus magnus ſubitúſque debetur patiuæ 4, 113. donavit ignem terris 15, 85. Promethea ipſum ponas inter majores 8, 133.
Promittere funus patris 3, 43. fidibus 6, 387. diem 7, 84. promittunt atrocem animum membra hiſpida 2, 12. promittente nil medico 16, 12.
Promiſſus mihi ſis conviva 11, 60. promiſſa animalia 12, 2.
Promo. promere ferrum 15, 73. promptiùs expediam 10, 220.
Promovimus arma ultra littora 2, 160.
Pronus adora 6, 48. prona & terram ſpectantia 15, 147. proni Tiburis 3, 192. pronum eſt agere 9, 43. tam facile & pronum eſt contemnere 13, 75.
Procœmia rixæ 3, 288.
Propè nemo recumbat 9, 106. propior hôc ſolo, quòd &c. 6, 509.
Proximus Acilius 4, 94. urbi Annibal 6, 290. proxima quæ volveris à primâ, Philippica 10, 126. tempeſtas 13, 228, propinqui paupertatem 14, 236. propinquo Nerone plenum 8, 72. propinquis nullis aconita miſcuit 8, 219. deductis longâ gente 13, 207. propinquas rudes inſtituit Locuſta 1, 71.
Properabo fateri 3, 59. properantur variè hæc inter pueros 3, 264. properantis avari 14, 178.
Propinat quando Virro tibi 5, 127.
Proponimus illuc ire 3, 24. proponere talem aut emere 4, 46. propoſitum flexiſſe 9, 21. grave 10, 325. propoſiti te nondum pudet 5, 1.
Propriâ arbore 14, 80.
Propter convivia natum animal 1, 141. habet, propter quod rumpere ſomnum debeat 5, 19.
Prora ſuo velo 12, 69. acuta 5, 89. tardâ 10, 186.
Prorſus digniſſima 6, 249.
Proſeuchâ in quâ te quæro 3, 296.
Profit mihi vos dixiſſe puellas 4, 36. non prodeſt illis Lyde 2, 141. profuit nihil miſero, quòd ſigebat 4, 99.
Proſpera quæ tanti &c. 10, 97. tempora 12, 63. caſtra 16, 2.
Proſpiciunt viri, quid ſit utile 6, 359.
Proſtat fœmina quo non templo 9, 24. proſtare ad Circum juſſas puellas 3, 65. proſtantis pupilli 1, 47.
Proſtitui ad pulpita 8, 226.
Protegit ſolus urbem 8, 250. cauſam magno diſcrimine 11, 33. armis civem 15, 155.
Protinus ad cenſum 3, 140.
Protogenes aliquis 3, 120.
Provehit hunc labor 15, 57.
Provida Campania 10, 283.
Provincia victrix, ploras 1, 50. provincia tanti vendit agros

4, 26. instruit focum 5, 97. expectata accipiat te rectorem 8, 87.
prudens Veiento 4, 113. prudentissima gens 3, 86.
prudentia cujus monstrat &c. 10, 48. si sit, nullum numen habes, Fortuna 10, 366. rectoris 12, 32.
pruinis cedente autumno 4, 56. Geticis frigidior decocta 5, 50.
pruna & coctona 3, 83.
prurit frictus ocelli angulus 6, 577. prurire incipit Gaditana 11, 163.
prurigo moræ impatiens 6, 326.
psaltria 6, 336.
Psecas infelix 6, 490.
publicus sudans 10, 41. adulter 10, 312. publica vena 7, 53. publica sacra 6, 334. fulgura 6, 586.
pudet cœnare fictilibus 3, 168. illas 3, 321. te propositi 5, 1. quem ducere ubera 12, 8.
pudendis præferre facem 8, 139. exemplis 8, 183.
pudicus filius 3, 111. sermo 6, 193. pudici capitis 6, 46. pudicam illa vocat tanti 6, 136.
pudicitiam moratam in terris 6, 1. pudicitiæ veteris vestigia 6, 14. aram 6, 307. atque formæ rara est concordia 10, 298.
pudor nullus verbis 2, 110. pudoris ingenui puer 11, 154. pudori animam præferre 8, 83. pudorem habeat Roma 2, 39. ridiculum & fugientem ex urbe morantur pauci 13, 55.
puer Automedon 1, 61. incultus 11, 146. ingenui vultûs ingenuique pudoris 13, 154. Iliacus 13, 143. bimembris 13, 65. pueris salientibus vexare uterum 6, 598. pueros lautorum 7, 177. pueris veniam indulge 8, 167. puero maxima reverentia debetur 14, 47.
puellâ vendente ocreas 6, 257. puellæ cultæ assedisse 11, 200. puellam flavam, cui det mandata 6, 353. parvam extortámque 8, 33. puellæ lenonum 14, 45. Pierides 4, 36.
pueriles acies 15, 59.
puellares capilli 15, 137.
puerpera vix ulla jacet aurato lecto 6, 593.
pugillares testiculos 11, 156.
pugnos oculorum sanguine plenos 15, 58. qui vidit 16, 30.
pugnis concisus 3, 300. cædere pectus 13, 127.
pugna fervet commissâ lagenâ 5, 29. pugnam Titanida 8, 132. pugnas Cilicis 4, 121. pugnare cum Graecho 8, 210. pugnamus arenâ fori 16, 47. pugnanti Gorgone Maurâ 12, 4. pugnantem clypeo aut falce Gracchum 8, 201.
pugnacis Tulli 5, 57.
pulcher & acer 7, 190. pulchra & candida cervix 10, 345. quicquid conspicuum pulchrúmque 4, 54. pulchrior ille hôc 10, 196. pulcherrima dictu 11, 56.
pullati proceres 3, 213.
pullus hirundinis 10, 231. pulli tremuli frontem 6, 615. nos viles pulli nati infelicibus ovis 13, 142. pullorum pectora 6, 550. pullos ciconia nutrit 14, 74.
pullulet arcâ nummus 6, 362.
pulmentaria qui condit 7, 185.
pulmo Falerno arderet 4, 138.
pulmonem agitare risu 10, 33.

33. pulmone columbæ tractato 6, 548. tenui rubetæ 6, 658.
pulpita pascunt *vatem* 7, 93. longa 6, 78. peregrina 8, 225. ad pulpita redit exodium 3, 174.
puls mea annua quod coluit 16, 39. pultes dictem puero 11, 58. pultibus ollæ fumabant 14, 171.
pulsas terram cuspide 2, 130. quam annus sextus & octogesimus pulsat 6, 192. pulsari pelves & tintinnabula 6, 440. pulsantis cymbala 9, 62. pulsatus rogat 3, 300. pulsandum caput præbebis 5, 171.
pulvinar 6, 131.
pulvino de equestri surgat 3, 114.
pulvis in æquore primus 8, 61. in pulvere Cannarum victis consulibus 11, 198. tenui ducimus sulcos 7, 48. circi sublimem 10, 37.
pumice Catinensi lumbum attritus 8, 16. lævis 9, 95.
Punica prælia passis 14, 161.
punire quod liceat tunicâ molestâ 8, 235. punit taurea crimen 6, 491.
pupilli prostantis spoliator 1, 47. pupillos quot circumscripserit Hirrus 10, 223.
puppis latus alternum evertentibus undis 12, 31. per puppim errat 6, 101. puppe truncâ 12, 79. Coryciâ 14, 267.
purpura quid confert majus optandum 1, 106. stlataria 7, 134. ardens quos vestit 11, 155.
purpureus scurra 4, 31. purpuream vestem 12, 31.
purus. puri argenti vascula 9, 141.
pusilli causidici 10, 121. pusillos homines 15, 70. pusillas ceras 14, 29.
pusio tecum dormit 6, 34.
putat se nil tibi debere 3, 51. putares majora monstra, si &c. 2, 122. sed tu vera puta 2, 153.
putere videntur unguenta atque rosæ 11, 121.
putri siluro 14, 132. putres vomicæ 13, 95.
puteus brevis nec reste movendus 3, 226.
pygargus 11, 138.
Pygmæus bellator 13, 168. Pygmæâ virgine 6, 505.
Pylades 16, 26.
Pylius rex 10, 246.
Pyrenæum transilit 10, 151.
Pyrrha 1, 84. 15, 30.
Pyrrhum immanem 14, 162.
pyrum Sigainum Syriúmque 11, 73.
Pythagoras animalibus cunctis abstinuit 15, 173.
Pythagoræis centum epulum dare 3, 219.
Pythia vates 13, 199.
pytisma lubricat orbem 11, 173.
pyxide partos nummos 13, 25. conditâ 2, 142.

Q.

QUadrâ alienâ vivere 5, 2. quadrans tibi nullus in umbrâ ostendatur 7, 8. quadrante lavari 6, 446. quadrantes centum lectica petit 1, 121.
quadrijuges alti in vestibulis 7, 126.
quadringenta parant tabernæ quinque 1, 106. quadringentis

tis nummis 11, 19.
quadrivio medio 1, 64.
quæro, an deceant 2, 76. te in quâ proſeuchâ 3, 296. quæritur illi uxor 6, 46. quærendi decoris cura 6, 500. quæſitus multùm Hylas 1, 164. quæſitum omni ex crimine lucrum 13, 25. quæſtio ultima fiet de moribus 3, 141. ſumma 7, 156. quæſo, dic mihi 6, 392.
qualis erat adulter 2, 29. qualemcunque verſum poteſt 1, 80. qualiacunque voles ſomnia 6, 546.
quamvis natus ad Euphratem 1, 103. quamvis metuam 5, 5.
quando patuit? 1, 87. quando nullus locus &c. 3, 21. quandoque audebis 2, 82. quandoquidem data ſunt 10, 146.
quanquam invenias 2, 4. quanquam putabat 4, 79.
quantus homuncio fieres ex nihilo 5, 133. quantum erat donare 9, 59. quanti tenebras conducis 3, 225. quantum diſtet 11, 26. quanto ſublimior 11, 24. quantalibet gloria 7, 81. quanticumque domus 7, 184. quantula noſtra voluptas 6, 254. quantulum in hôc 6, 150. quantulacunque adeò eſt occaſio 13, 183. quantumvis mollior 8, 15.
quare Ceſennia &c? 6, 135. nec eſt, quare perdas 6, 202.
quaſi fortuitu 13, 225.
quatenus non ſunt 12, 102.
quatit hoſtia funem 12, 5. quatiente animo flagellum 13, 195. quatiere riſu 13, 172. quaſſas galeam 2, 130. quaſſatum calicem 5, 48.
quatuor naſorum calicem 5, 47. quartâ dies 9, 17. quartanam ſperantibus ægris 4, 57.
quater egiſti 7, 122.
queat nec ſufferre 1, 29.
quercum Capitolinam ſperare 6, 386. quercus veteris faſtidia 14, 184.
quereris patri 2, 131. queritur quòd parcas 6, 36. querente de ſeditione Gracchos 2, 24. querelâ ſimili plena fora 13, 135. querelæ juſtæ cauſa defertur 16, 19. querelas noſtras fige intrà te 9, 94.
qui bona donavit 1, 59. quis urbis tam patiens 1, 30. quid agant venti 1, 9. quidni cupias 10, 95. quid ſi vidiſſet 10, 36. quòd nequeunt 2, 138. quòd dubitaret 13, 200. quidam expavere 6, 360. quiſnam delator 10, 69. quidnam cenſes 4, 130. quiſquis erit bonus 6, 210. quicquid agunt homines 1, 84. quicquid id eſt 7, 162. quicunque nectit 7, 18. quiſquam ſic exhorruit 8, 196. quicquam ſi erodis Homero 10, 246. quiſque accipiat 1, 41. qualibet ex re 14, 205. quò effigies tot bellatorum 8, 9. mora nulla, quo minùs ſubmittat 6, 333. quàm. malunt prodere quàm potare 9, 116.
quia ſunt tædia 11, 207.
quidem. hiſpida membra quidem 2, 11.
quieſcit 1, 126. quieſcunt membra 13, 228.
quin ipſa manubria oſſea 11, 133. mora nulla, quin ducatur 12, 112.

quinque tabernæ 1, 105.
Quinquatribus totis 10, 115.
quingenta bis dedit 6, 136.
Quintilianus ametur 6, 75.
Quintillæ quod donet 7, 75.
quippe indignatur 5, 64.
Quirini valle 2, 133. Quirine 3, 67. Quirinos geminos ſub rupe 11, 105.
Quiritem imâ plebe facundum 8, 47. Quirites tenues 3, 163. niveos ad frœna 10, 45. domitos 10, 109.
quondam hi cornicines 3, 34.
quoniam cœpit 3, 114.
quoque. me quoque &c. 3, 320.
quot ſervos paſcit 3, 141.
quota portio 3, 61.
quoties infremuit 1, 161.

R.

Rabie jecur incendente 6, 647. ventorum 13, 225. ſævit 15, 126.
rabidâ tigride 15, 163. rabidam facturus orexim 6, 427.
radios ſolis 13, 78.
radit Germanicus 6, 204. radiant teſtudine ſardonyches 6, 380.
rado. radere guttur 6, 105. femur Herculis 13, 151. raſa galbana 2, 97. raſo vertice 5, 171.
ramice 10, 205.
ramus olivæ Piſææ eſuriens 13, 99. ramos virides 6, 227. longos 12, 91.
ranarum viſcera 3, 44. ranas in gurgite nigras 2, 150.
rancidius quid 6, 184.
rancidula obſonia 11, 135.
rapit præcipitem ambitus 8, 135.
rapitur carpento Damaſippus 8, 147. rapientem cuncta ignem 14, 245. rapienda turbæ ſportula 1, 96. occaſio 15, 39. raptus per aëra pygmæus 13, 169. rapturus de nobilitate quod ſupereſt 1, 34.
raptore relicto 7, 168.
rarus ſermo illis 2, 14. rara avis 6, 164. raræ ſinè Mentore menſæ 8, 104. rari boni 13, 26. rarior albo corvo 7, 202.
raſtra & ſarcula 15, 166.
rate merſâ 14, 301. rates mille 12, 122.
raucus 11, 156. rauci Codri 1, 2. rauca cohors 6, 514. rauco circo 8, 59.
Ravola deprenſus 9, 4.
recedit latus clivo pendente 6, 649. recedas tacitus 3, 297.
receſſu quocunque 3, 230.
recentem prædam 4, 58. recenti hiſtoriâ 2, 102. recentes rumores 6, 407.
recidit illuc 12, 54.
recipio. recepit ruborem 13, 241.
recitare folium Sibyllæ 8, 126. togatas, elegos 1, 3. recitantes Auguſto menſe poëtas 3, 9.
recondita aulæa ceſſant 6, 67.
recubans ſub eodem marmore Chiron 3, 205.
recumbet toro fultus 3, 82.
recurrit natura ad mores 13, 239.
reddere tunicam ſervo 1, 93.
redeo. redit ad pulpita exodium 3, 174. redeuntibus à ſcrobe vel ſulco 14, 170.
reditum amici 12, 15.
redimicula longa ſumunt frontibus 2, 84.
redimo. redemi vix hanc nocte 9, 76. redemtum à vitiis nullâ virtute 4, 2.
redivivus nummus 6, 362.

redo-

redolent vix quantum duo funera 4, 109.
referam quid, quantâ ardeat 1, 45. refertis vellera peracta 2, 54. referunt mores Artaxata 2, 170. navibus ſpolia 8, 106. quid refert ignoſcat annon 1, 154. referre ducis hoc videtur, ut 16, 58. referri in acta cupient 2, 136. referens multum de Mecænate 1, 66. relatum àfonte Ammonis 6, 553.
refici properantem 3, 319.
regunt fata homines 9, 32. regenti populos 4, 83.
regimen cujus omne patet 16, 54.
regula verborum conſtet præceptori 7, 230.
rectus derideat loripedem 2, 23. recto cantaverat ære 2, 118. vultu hoc optas 10, 189.
rectum funem 14, 266.
rectè vivendum 9, 118.
rectoris cani prudentia 12, 33. rectorem te accipiat provincia 8, 88. rectore nullo mundum moveri 13, 87.
rex horum vorabit &c. 1, 136. rex Pylius 10, 146. Armenius Parthuſque 6, 406. Moloſſus 12, 108. ter victus 6, 660. regis conviva 5, 161.
reges pauci ſinè cæde & vulnere deſcendunt &c. 10, 113.
regum ultimus ille bonorum 8, 260. regibus infernis 13, 52.
reginæ cædimus agnam 12, 3.
regia verba 11, 8.
regna ſubterranea 2, 149. Perſica 14, 328.
regnat ubi Protogenes 3, 119.
relegit tranſacta 6, 482.
relinquit hæc regna 6, 223. qui reliquit poſt terga ſexaginta annos 13, 16. relictâ conjuge 6, 76.
reliquos ducunt veſtigia 14, 36.
Remi turba 10, 73.
remis brevibus 15, 128.
remige nudo 4, 49. ſurdo 9, 15. remigibus porcis 15, 22.
remordent caſtigata 2, 35.
remotus à morte quatuor digitis 12, 58. remotâ erroris nebulâ 10, 3. remotior menſa 8, 178.
renato omni dente 14, 21.
renovatâ ſemper clade 10, 143.
reor te exultare 15, 87.
ratio eſt ulterior 4, 20. una potens 14, 39. rationem ſi admittitis 1, 21. pro ratione ſit voluntas 6, 222. rationibus quantum addat 1, 118. gravis eſt 6, 510.
repentè nemo fuit turpiſſimus 2, 83.
repertâ parte 11, 101.
repeto 9, 22. repetit veſtigia 6, 225. longè repetas nomen 8, 272. repetitur clamor ab antro 6, 327.
reponit meliora ac plura 3, 220. nunquámne reponam 1, 1.
reportandis cathedris 7, 47.
repugnet nemo 6, 626.
repulsâ faſtidita 10, 326.
reputat non unquam, quanti &c. 6, 364.
requiem ſperare 6, 106. gratam dona tibi 11, 182.
requiris unde hæc monſtra, vel quo de fonte 6, 285.
res memoranda 2, 102, anguſta domi 3, 165. vera agitur 4, 35. fiſci eſt 4, 55. ampla domi 12, 10. quibus eſt amplior 6, 628. digna titulo ſepulchri 6, 229. haud mira 8, 198. mortifera 9, 95. diverſa 15, 94. rei ambiguæ incertæque teſtis 8, 81. rem pateris modicam & mediocri bile ferendam

dum 13, 143. rerum magna faſtigia 3, 39. utilium pars maxima 12, 32. rebus honeſtis 6, 443. lætis par menſura malorum 10, 98. ſummis minimiſque 11, 35. merſis in ventrem 11, 40. Latiis curam præſtare 11, 115. bellorum & pacis agendis utilis 14, 72. geſtis æquanda pericula 14, 314. res humanas miſcuit 10, 163. exiguas deſpicit 11, 131. ſuas ſervare 14, 261.
reſcribere nil rude, nil ſimplex 6, 233.
reſecentur crimina cum barbâ 8, 166.
reſidens in codice pellex 2, 57.
reſinata juventus 8, 114.
reſonant Memnone chordæ 15, 5.
reſpicere ad ſpatia ultima vitæ 10, 275. reſpice pericula 3, 268. reſpiciat te clauſo labello 3, 187.
reſpectus majorum 8, 64.
reſpiret ter decies 14, 28.
reſpondes nil mihi 3, 295.
reſponſa dabit 6, 584.
reſtem ſequuntur 10, 58. reſte nec movendus puteus 3, 226.
reſtibus tot ſalvis 6, 30.
reſupinat aulam amici 3, 212.
reſupinati Galli 8, 176.
retegantur tibi ſcrinia 6, 277.
reſia miſit cujus munere 2, 148. pendentia 8, 204. retibus aſſiduis 5, 95.
reticulum auratum implet comis 2, 96. cum reticulis & pane 12, 60.
retinere maritos partu 2, 138.
depoſitum 13, 201.
reverenda minori facies 6, 512.
reverentia menſæ 2, 110. ſalva ſit artopræ 5, 72. legum 14, 177.
revorti paucis cum dentibus 3, 301. ad dominum 4, 52. reverſi inde 3, 37.
revocabat leges 2, 30. revocante lacernas humero 1, 27. revocata numeris Thraſylli 6, 575.
revolvas longè nomen 8, 272.
reus offenſæ 4, 105. rei ſqualorem 15, 135.
rea non eſt 6, 242.
Rhadamanthus 13, 197.
rhedâ unâ domus tota componitur 3, 10. rhedæ devexæ jactaret baſia 4, 118. rhedarum tranſitus 3, 236.
Rheno atque Iſtro 8, 170.
rhetor dicturus ad aram Lugdunenſem 2, 44. rhetoris æra 7, 217. ad rhetora miſit 10, 32. de rhetore conſul, de conſule rhetor 7, 197. de conducendo rhetore 15, 112.
rhetores vincuntur 6, 437.
rhetoricâ ab umbrâ deſcendit 7, 173.
rhinocerote cum magno lavari 7, 130.
Rhodopes 9, 4.
Rhodos & Miletos 6, 295.
Rhodios imbelles 8, 113.
rhombus nil ſapit 11, 127.
rhombi Adriaci ſpatium admirabile 4, 39. rhombum in tua ſæcula ſervatum 4, 68.
rictum diducere 10, 230. rictu canino latravit 10, 272.
ridere ſympuvium Numæ 6, 342. alapas 8, 191. ridente medico 2, 13. ridenda poëmata 10, 124.
risûs materiam invenit 10, 47. riſum movet 6, 71. moveat vulgo tua ſimplicitas 13, 35. riſu quatiere 13, 171. perpetuo pulmonem agitare 10, 33.
ridiculum pudorem 11, 55.
ridiculos homines facit pauperias 3, 153.

rigidi cachinni 10, 31. rigidæ vulvæ 6, 128.
rimâ tenui diſtantia 3, 97. rimæ veteris hiatum 3, 195. rimas tegant vela 9, 105.
rimoſa vaſa 3, 270.
rimatur pectora pullorum & exta catelli 6, 550.
ripâ nutritus in illâ 3, 117. riparum vernula 5, 104.
rite peracto ſacro 12, 86.
ritu antiquo 10, 335. ritus veteres 6, 334.
rivalis tibi dictabitur hæres 6, 217. rivales divorum 6, 117. rivalibus victis 12, 126.
rivi properant marmoribus 6, 429.
rixa quibuſdam ſomnum facit 3, 282. ſi rixa eſt 3, 289. rixæ miſeræ procemia 3, 288. tuba 15, 52.
rixantis turbæ tot millia 15, 61.
robore rupto nati 16, 12. robora mala ficûs 10, 145. robora vexat cornu naſcenti 12, 9.
robuſtior multùm hic illo 10, 197.
rodit *malum* 5, 153. rodebant carmina mures 3, 207.
rogat pulſatus 3, 300. naufragus aſſem 14, 302. rogatur pro me fortuna 9, 148. rogantem fruſtra 3, 210. rogatus 7, 232.
rogus aſpiciendus conjugis 10, 241. rogi igne minor 15, 140.
Roma jam habeat pudorem 2, 39. prodiga 7, 138. Romæ omnia cum pretio 3, 183. Romam uno carcere contentam 3, 314. fortunatam natam me conſule 10, 122. totam capit circus 11, 195.
Romanus induperator 10, 138. populus 14, 160. Romana paupertas 6, 294. Romanas leges 14, 100.
Romuleæ feræ ſimulachra 11, 104.
roſæ putere videntur 11, 122. roſas alias tractare 14, 254.
roſtra nec unquam maduerunt ſanguine puſilli cauſidici 10, 122.
rota, nec Furiæ, nec ſaxum &c. 13, 51. rotam properate 4, 134. ſtringit multo ſuffiamine 8, 148. rotis ſuppoſitum mare 10, 176.
rotant crinem 6, 315. rotato ſermone 6, 448.
Rubelli Plance 8, 39.
rubet auditor 1, 166. ille flagellis, hic ſcuticâ 6, 478. rubentem adhuc à matre 7, 196. rubenti aræ 13, 37.
ruborem de fronte ejectum recepit 13, 242.
rubrâ mappâ 5, 37. rubras leges 14, 192.
rubicundula illa venit 6, 424.
Rubrenus Lappa 7, 72.
Rubrius 4, 106.
rubetam miſcet 1, 70. rubetæ pulmone 6, 658.
rubiginis adorandæ pocula 13, 148.
ructavit benè 3, 108. ructaret ſcurra tot ſeſtertia 4, 31. ructante glandem marito 6, 10.
rudentes duros tractare 6, 102.
rudis omni tempore 11, 143.
rudes propinquas inſtituit 1, 71. nil rude reſcribere 6, 233.
rudem ſibi ipſe dabit 7, 171.
rude acceptâ 6, 113.
Ruffum 7, 213.

ruga denſiſſima cogitur in frontem 13, 215. rugam trahit 14, 325. rugæ tres ſubeant 6, 143. unde tot 9, 9. rugis ſuſpectis 11, 186.
rumores recentes excipit, quoſdam facit 6, 407. rumoribus ulciſcuntur baltea 9, 111.
rumpere ſomnum 5, 19. jecur 7, 117. tabulas 9, 75. rumpuntur omni latratibus 6, 415.
rupta glacies 4, 42. rupto vitro 5, 48. ovo 14, 85. ruptæ lectore columnæ 1, 13.
ruptis genis 15, 57.
rue. ruit ante aram 10, 268.
ruant tecta 8, 77. Capito & Numitor 8, 93.
ruinam quis timuit 3, 190.
ruinæ impulſæ præceps immane 10, 107. ruinâ pendente dormire 3, 196. jam perlucente caſurus 11, 13.
rupem maris Ægæi 13, 246.
rupe anguſtâ Caprearum 10, 93. rupes Tauromenitanæ 5, 93. rupibus Æoliis 1, 8.
rurſus 6, 154.
rurſum 12, 76.
rus unum non ſufficit 14, 141.
rure paterno viventis 6, 55.
ruris alumni 11, 98. exigui farra 14, 155. numina 14, 181. aviti 16, 36. rura dexia 14, 75.
ruſticus ille tuus 3, 67. infans 3, 176. carcer 14, 25.
ruſtica Thymele 6, 66.
Ruſſati Lacertæ 7, 114.
rutilâ arenâ 14, 299.
Rutilus 11, 5. 14, 18.
Rutilæ gibbum 10, 294.
Rutulum ferocem 1, 162. confundat Erinnys 8, 68. Rutulis montibus 6, 636. arboribus 12, 105.
Rutupino fundo edita oſtrea 4, 141.

S.

Sabbata feſta mero pede obſervant reges 6, 158. metuentem patrem 14, 96.
Sabellam menſam 3, 169.
Sabinas veteres imitata 10, 299. Sabinâ omni intactior &c. 6, 163.
Sabinâ baccâ 3, 85.
ſacci olentis mercator 14, 269.
ſaeculus quantum diſtet ab arcâ 11, 27. turget pleno ore 14, 138.
ſacri fontis 3, 14. fuleri 6, 22.
ſacræ ſenectæ 13, 59. ſacrum depoſitum 13, 15. ſaxum 16, 38. ſacro honori 1, 110.
ſacris diebus 6, 535. libellis 13, 19.
ſacri nefandi 15, 116. ſacro rite peracto 12, 86. ſacra publica agerentur 6, 335. nutantia 2, 122. ſacrorum antiſtes 2, 113.
ſacraria lenæ Iſiacæ 6, 488.
ſacerdos Cereris 15, 141. magna arboris 6, 544. vittata terram ſubitura 4, 10.
ſacello ſpondere pecudem 13, 232. ſacellis voveas exta 10, 354.
ſacramentorum emolumenta 16, 36.
ſacrilegus Verres 8, 106. minor extat 13, 250. ſacrilegâ fraude 13, 72.
ſæcula felicia 3, 313. argentea 6, 24. pejora ferri temporibus 13, 28.
ſæpe vocandus 4, 1. ſæpius exul 6, 556.
ſævus exitus 10, 126. ſævæ urbis 3, 8. ſævâ grue 13, 170.

ſævos labores 10, 361. ſævior illo Pompeius 4, 109. ſæviſſima vipera 6, 640.
ſævitiæ tempora 4, 151. ſævitiam damnare 4, 85.
ſævit gula 5, 94. manus 15, 54. rabie vulgus 15, 126. flagellis in Eorum atque Eurum 10, 180.
ſaga 6, 590.
ſaginis ſtomachum laxare 4, 67.
ſagittæ veniunt à dote 6, 138. diversâ parte 7, 156. ſagittis infeſtis inſtaurare pugnam 15, 74. ſagittas deponet 6, 171.
Saguntus major clade 15, 114. Saguntinâ lagenâ 5, 29.
Salamine relictâ 10, 179.
Saleio tenui 7, 80.
ſalibus natis intrà pomœria vehemens 9, 11.
ſalit nil juveni Arcadico 7, 160.
ſalicti humilis virgas 11, 67.
ſalientibus pueris 6, 598.
ſaltante Batyllo 6, 63.
ſaltatus virorum 15, 43.
Salios 6, 603.
ſalivâ longâ manantia labra 6, 612.
ſaltem agerentur 6, 334.
ſaltu Nabathæo 11, 126. ſaltus umbriferos 10, 126.
ſalve, Getulice 8, 26.
ſalvâ ſocru concordia deſperanda 6, 230. fronte 11, 204.
ſalva ſit artoptæ reverentia 5, 72. ſalvis nummis 1, 48. tot reſtibus 6, 30. his collibus 9, 131.
ſalutem rebus præferre 12, 49.
ſalutat dominum affectu hoſpitis 8, 161. ſalutato nido 2, 116. ſalutari vis 10, 90.
ſalutatrix turba 5, 21.
Samo 3, 70.
Samiâ arenâ 16, 6.
Samothracum aras 3, 144.
ſanctus haberi 8, 24. ſanctum nihil eſt 3, 109. egregium ſanctúmque virum 13, 64. ſanctam domum 14, 68. ſanctas gentes 15, 10. ſanctiſſimus interpres legum 4, 79. ſanctiſſima inter nos divitiarum majeſtas 1, 112.
ſandapilarum fabros 8, 175.
ſanguis minimus febre calet ſolâ 10, 217. oſtendens Clitumni paſcua 12, 13. ſanguinis mercedem 1, 42. tanti ultor 10, 165. gutta non hæret in facie 11, 54. atque laboris ea merces 14, 164. ſanguine adhuc vivo 4, 10. longo cenſeri 8, 2. Iuli quæ fulget 8, 42. ferventem vultum 10, 302. contingens cœlum 11, 62.
ſannâ ſorbeat æra Tullia 6, 305.
Santonico cucullo 8, 145.
ſanus eras 6, 28. mens ſana in corpore ſano 10, 356.
ſanant mortaria cæcos 7, 170.
ſanè accipiat 1, 42.
ſapit ille 5, 170. ſapiens imponit finem & rebus honeſtis 6, 443.
ſapientia fortunæ victrix 13, 20. prima docens rectum 13, 189. aliud nunquam dicit, nunquam aliud natura 14, 321.
ſarcina civilis belli ſpeculum 2, 103.
ſarcinulis puellæ impar gener 3, 161. ſarcinulas collige 6, 145.
ſarcophago contentus erit 10, 172.
ſarcula & marræ deſint 3, 311. raſtra & ſarcula coquere 15, 166.
Sardanapali plumis 10, 362.

Sardonyche conductâ agebat Paulus 7, 144. ſardonyches denſi radiant 6, 381. ſardonyches gemma princeps 13, 139.
Sarmata 3, 79.
Sarmentus 5, 3.
ſarraco veniente 3, 255. ſarraca frigida Bootæ 5, 23.
Sarrana aulæa 10, 38.
ſartago 10, 64.
ſatelles dirus à ponte 4, 116.
ſatis hæc ad juvenem 8, 71.
ſatius hoc, quàm ſi dicas 7, 13.
ſatiata necdum 6, 129.
ſatur eſt, cùm dixit Horatius, Euhoe 7, 62. ſaturam ſerpentibus ibim 15, 3.
ſaturant urbem *meſſores* 8, 118. ſaturabat glebula talis patrem ipſum 14, 166.
Saturnus fugiens 13, 40. Saturni ſidus triſte 6, 569. Saturno rege moratam in terris pudicitiam 6, 1.
ſatyrâ ſumente cothurnum 6, 633. ſatyram ſcribere 1, 30. ſatyrarum adjutor 3, 321.
ſaucius torques pocula 5, 27.
Sauromatæ truces 15, 125. ultra Sauromatas fugere 2, 1.
ſaxum Lucrinum 4, 141. ſacrum 16, 38. ſaxa Liguſtica 3, 257. abrupta 6, 648. mollia animâ caluerunt 1, 83. Deorum 13, 231. Cyanea concurrentia 16, 19. ſaxis cinerum cuſtodibus 1, 144.
ſcabie unius perit grex totus 2, 80. mali frueris 5, 152. vetuſtâ lævibus canibus 8, 34.
ſcalarum gloria 7, 118.
ſcalpit rugas ſimia 10, 195. ſcalpunt caput uno digito 9, 133.
Scantinia citari ante omnes debet 2, 44.
ſcaphium ſumitur 6, 264.
ſcapulis ſervorum 9, 68.
Scauros fictos contemnunt vitia ultima 2, 35. & Scauros & Fabricios 11, 91. Scaurorum nomina 6, 603.
ſcelus ingens ſana facit 6, 650. intrà ſe tacitum qui cogitat ullum 13, 209. vulgi 15, 29. ſceleris magni labor nullus 14, 224. ſceleri quorum nomen non invenit natura 13, 29. ſcelere in tanto 15, 89. recenti 13, 6. ſcelerum hæc quota pars 13, 157. cauſa indè 14, 173.
ſcelerare fanum ſolebas 9, 25.
ſcenæ vacantem urbem 8, 118. in ſcenâ nunquam cantavit Oreſtes 8, 220.
ſceptro eburno quæ ſurgit, volucrem 10, 43.
ſchœnobates 3, 77.
ſcilicet 2, 122.
ſcindens artem Theodori 7, 177. ſcinduntur tunicæ 3, 254. ſciſſa lacerna 3, 148. palla 10, 262.
ſcintillas ignis dediſti 14, 244.
ſcio 7, 138. ſcire volunt omnes 7, 157. ſcit dare 7, 43. ſcire ſecreta 3, 113.
Scipiadæ ambo 2, 154.
ſcobis ſemodio uno 14, 64.
ſcopulos diducit 10, 153. frequentes exulibus 13, 246. ſcopulis Gyaræ clauſus 10, 170.
ſcorti veſtiti facies 3, 135.
ſcribere ſatyram 1, 30. ſcriberis hæres 9, 87. ſcribendi ſimplicitas priorum 1, 152. cacoëthes 7, 52. ſcribente ſatyram cinædo 4, 106.
ſcriptus & in tergo &c. 1, 6,

ſcripto auro radiat Germanicus 6, 204. ſcripturus leges 11, 8.
ſcripta quæ lecture 6, 276.
ſcriptores hiſtoriarum 7, 99.
ſcrinia mœchæ ſi tibi referentur 6, 277.
ſcrobs, à ſcrobe vel ſulco redeuntibus 14, 170.
ſcroſa candida 12, 73. ſcroſâ albâ fœcundior Niobe 6, 177.
ſcrutare viros 2, 45. ſcrutante penitus macello proxima 5, 95.
ſcurra purpureus palatî 4, 31. fugitivus Catulli 13, 111.
ſcuticâ hic rubet 6, 479.
ſcutulata cærulea indutus 2, 97.
ſcutum gladiúmque relinquas 8, 123. ſcuto quem laceſſit 6, 247.
Scyllam citiùs crediderim 15, 19.
Scythicæ volucres 11, 139.
σεαυτὸν γνῶθι 11, 27.
ſeceſſûs amœni litus gratum 3, 5.
ſecat ille verberibus 10, 316. genitalia teſtâ 6, 513. ſecatur haud ideo pejor gallina 11, 135. quo geſtu lepores & quo gallina 5, 124. ſecantem farra 14, 155. ſectum vituli jecur 13, 117. in fruſta plurima 15, 78.
ſecto lacerto requiem ſperare 6, 106.
ſectile porrum 3, 293.
ſectivi porri 14, 133.
ſecretus adulter 6, 237. ſecretâ tedâ 2, 91. ſecretum mimum 6, 607.
ſecreti honeſti participem 3, 52. ſecretum commiſerat 9, 96. ſecreta domûs ſcire 3, 113. cuncta animi effundunt hôc ſermone 6, 189. Bonæ deæ 6, 313.
ſecretò cœnavit 1, 95.
ſectæ eidem incumbere 14, 122.
ſecundi Galli cantum 9, 107.
ſecundæ venæ argentum 9, 31. à cornice vitæ exemplum 10, 247. ſecundâ lauro 8, 253. facie 10, 263. ſecundo ſidere 16, 3.
Secundi Carrinatis 7, 204.
ſecuris impacta 10, 59. legum prima 8, 268. ſecures ſumendas in tempeſtate 12, 61. hebetes laſſo lictore 8, 137.
ſecurus licèt committas &c. 1, 162. ſecura ſenectus foret oppreſſa 10, 75. ſecuros dormire jubet pendente ruinâ 3, 196. ſecurum Neronem præſtare 8, 171.
ſed illos defendit numerus 2, 45.
ſedet limine ſportula 1, 96. cœna 2, 120. in ripâ 3, 265.
ſediſti ab horâ noctis mediæ 7, 223. ſedens ipſo feroci bellatore 7, 127.
ſedes prælata Lavino 12, 71.
ſedem figere Cumis 3, 2.
ſeditione domeſtica tela torquere 15, 64. de ſeditione querentes Gracchos 2, 24.
ſeges quæ indè 7, 103. vicina videtur major & melior 14, 143.
ſegmenta & longos habitus 2, 124.
ſegmentatis cunis 6, 89.
ſegnipedes 8, 67.
Sejanus ingens crepat 10, 63. ducitur unco ſpectandus 10, 67. Sejanum Auguſtum diceret 10, 76.
Seio 4, 13.
Seleucus 10, 211.
ſella an ſit poſt te 7, 142. ſellâ altâ

altâ Chionem deducere 3, 136. ſellam vacuam & clauſam pro conjuge oſtendens 1, 124.
ſemel atque iterum palpitat 3, 134.
ſeneſtri auro 7, 89.
ſeneſum leporem 5, 166.
ſemianimum orbem 4, 37.
ſemivir ingens 6, 512.
ſemodio uno ſcobis 14, 67.
Semiramis pharetrata 2, 108.
ſemita unica tranquillæ vitæ patet per virtutem 10, 363.
ſemper ego auditor tantùm 1, 1.
Senecam præferre Neroni 8, 212. Senecæ prædivitis hortos 10, 16.
ſenex fanaticus antiſtes 2, 112.
ſenum una facies 10, 198.
ſenibus porcis indulget clementia 6, 159. ſenior amicus 6, 214.
ſeneſcit in corde cacoëthes 7, 52. adeò ſenuerunt Jupiter & Mars 6, 59.
ſenectæ ſacræ lanugo 13, 59.
ſenectus inteſtata 1, 144. prima & recta 3, 26. jucunda Criſpi venit 4, 81. delevit patriam titulúmque *vini* 5, 34. facunda & nuda 7, 35. non intellecta obrepit 9, 129. tuta quo ſit mihi 9, 139. ſecura oppreſſa foret 10, 75. longa plena malis 10, 190. metuenda magis morte 11, 45. pretioſa Albani veteris 13, 214. longa & cervina torquet juvenem 14, 251. in nobilitate par prodigio 4, 97.
Senonum minores 8, 234.
ſentina gravis 6, 99.
ſontio qualem tantùm 7, 56. ſentit quid Curius 2, 153. non pereuntem cenſum fœmina 6, 361. ſenſerit gula voluptatem 15, 90.
ſenſus communis rarus in illâ fortunâ 8, 73. ſenſum à cœleſti demiſſum traximus aræ 15, 146. ſenſus animi vigeant 10, 240.
ſententia triſtis fertur de nobis 2, 62. digna viro vicit 4, 136. illa ſemper in ore tuo verſetur, digna Dis atque ipſo Jove 14, 205.
ſeparat hoc nos à grege brutorum 15, 142.
ſepta undique aſparagis ſquilla 5, 81.
ſeptem ſercula 1, 94.
ſeptimus annus 14, 10. ſeptima lux 14, 105.
ſeptenis horis 6, 182.
Septembris & Auſtri adventum metui jubet 6, 516. Septembri medio 14, 105.
ſepulchri titulo res digna 6, 229.
ſepulchris quoque ipſis data ſunt fata 10, 146.
ſequitur maritum uxor 2, 121.
ſequuntur reſtem ſtatuæ 10, 58. ſecutus urnam Hylas 1, 164.
ſecuter juſſus pugnare cum Gracchо 8, 210.
ſeram pone 6, 346.
ſerenum expectet 7, 179. ſereno hôc dilata tempeſtas 13, 228.
Seres quid agant 6, 402.
Sergiolus 6, 105.
Sergius 6, 112.
ſerius. inter curas & ſeria habendum 11, 93.
Seripho parvâ carulſſe 6, 563. clauſus 10, 170.
ſermo illis rarus 2, 14. promptus & Iſæo torrentior 3, 73. pudicus 6, 193. rotatus 6, 448. ſermones hi de Sejano 10, 88.

ſerò pœnitet 1, 169.
ſerpens longus in dolia decideriſ 6, 431. argentea 6, 537. unus 8, 214. Heſperidum aut Ponticus 14, 114. ſerpentum major concordia 15, 159. ſerpentibus ſaturam ibim 15, 3.
Serrano 7, 80.
ſerta poſcimus 9, 128. delubris imponite 12, 84.
Sertorius 6, 241.
ſervare Cleanthas pluteum jubet 2, 7. qui ſervantur ab illis 8, 258. ſervatum in tua ſæcula rhombum 4, 68.
ſervus ita homo eſt 6, 221. ſervi mali peſſima pars lingua 9, 120. ſervorum ventres 14, 126. ſervis cultis augere peculia 3, 189. ſuperbis plena quæque domus maxima 5, 66.
ſervulus infelix 3, 253.
ſervitii longi tempora perierunt 3, 125.
ſerviret Romæ Neroni 4, 38.
Servilia 10, 319.
ſeſtertia centum perdere 1, 92. intercepta decem 13, 71.
ſetæ duræ per brachia 2, 11.
Setinum ardebit in auro 10, 27. Setinis de montibus 5, 34.
ſeu tu Silanus 8, 26.
ſeveri campi 2, 131. ſeverum vultu & veſte vitium 14, 110. ſeveros mores Catonis 11, 91.
ſex millibus 4, 15.
ſexaginta annos 13, 17.
ſexageſimus annus 14, 197.
ſextus & octogeſimus annus 6, 191. ſextâ cervice 1, 64. ad ſextam ſolida horâ ſuperſit 11, 206.
ſexcentis balnea 7, 178.
ſextarius alter ducitur ante cibum 6, 426.
Sexte 2, 21.
ſexûs imperio 6, 134. ſexum hunc nocentem ira facit 6, 647. à ſexu fugit 6, 252.
ſi vis 1, 74. ſi quis emit 2, 6. ſi qua darentur ſulphura 2, 157. ſi quid credimus 4, 53. ſi quando colitur 3, 173. ſiquidem preſſit 6, 620.
Sibyllæ donare civem 3, 3. Sibyllæ folium recitare 8, 126.
ſic labentibus obſtat 3, 194.
Sicambris torvis 4, 147.
ſiccus petaſunculus 7, 119. ſiccum jecur 1, 45. ſiccæ lucernæ 8, 35. ſiccis morbo faucibus 13, 212.
ſiccat madidas pennas 5, 100. calicem 5, 47. ſiccentur lachrymæ 16, 27. ſiccatum frigore autumnum 11, 75. ſiccato nectare 13, 44. ſiccandam eluviem 3, 32.
Siculâ aulâ 6, 485. conjuge 13, 50. Siculo gurgite 5, 100. Siculos cantus 9, 150.
ſicut grex totus cadit 2, 79.
Sicyone altâ 3, 69.
ſidus triſte Saturni 6, 568. ſidere ſecundo 16, 4. ſidera teſtes intendunt oculos 8, 149. contenta paucis numinibus 13, 47. ſideribus dubiis 5, 22.
Signinum pyrum 11, 73.
ſignum ſpectabile 8, 110. ſigna nuda & candida 3, 216. ſignis Myronis 8, 102. ſignorum comitem 16, 55.
ſignent quanto pondere & lædant ſilicem 3, 271. ſignabit ille me prior 3, 82. ſignare tabellas 8, 142. ſignatæ tabellæ 2, 119. ſignatam conchem 14, 132.
ſignator falsò 1, 67. veniat cum ſignatoribus auſpex 10, 336.

Sllanus 8, 27.
ſilet impatiens mora 2, 238.
ſiluit compago tabernæ 3, 304.
ſilicem lædant 3, 272. atrum conterit pedibus 6, 349.
ſiliginis coctæ offa 6, 472. ſiligine molli factus *panis* 5, 70.
ſiliquas laudem 11, 58.
ſiluro dimidio putríque 14, 132. ſiluros municipes vendere 4, 32.
ſimia una parari ſupplicio non debuit 8, 214. innoxia cum quo clauditur 13, 156.
ſimilis Dis 5, 132. ſimillimus Hermæ trunco 8, 53.
ſimplex furor 1, 92. ſimplicibus Gabiis 3, 192.
ſimplicitas ſcribendi illa priorum 1, 152. uxoria ſi tibi 6, 205.
ſimul ipſe gaudebit 5, 142.
ſimulant Curios 2, 3. ſimulat gemitus conſcia 6, 270. ſimulabitur nil ibi per ludum 6, 323.
ſimulachra Romuleæ feræ 11, 104. nitentia 12, 88.
ſimultas vetus atque antiqua inter finitimos 15, 33.
ſinciput flebile 13, 85.
ſinè pondere terram 7, 207.
ſiniſtri cruris 6, 255. ſiniſtrâ famâ 14, 1. ſiniſtro more 2, 87.
ſino. ſinebat nec labor contingi tecta vitiis 6, 287.
ſinus avaritiæ major patuit 1, 88. ſinûs tuti ſtagna 12, 81. ſinu involvit 6, 606. ſinus totos pande 1, 150. implevit 4, 41.
ſiparío vocem locáſti 8, 186.
ſiphonibus longis 6, 309.
Sirena nullam flagellis comparat 14, 20.
ſiſtro irato lumina feriat Iſis 13, 93.
ſitis famæ major 10, 140. atque fames in quantum poſcunt 14, 318.
ſities 5, 60. ſitiens totum cænophorum 6, 425.
ſive hic cantaverat 2, 118.
ſocio ab omni quiſquis adeſt 10, 254. ſociorum inopûm 8, 89. ſociis florentibus 8, 99.
ſocialibus bellis 5, 31.
Socratici penates 14, 310. Socraticos cinædos 2, 10.
ſocru ſalvâ deſperanda concordia 6, 232.
ſodales ingratos pone ante omnia 11, 190.
ſodes, dic 6, 279.
ſol inclinat 3, 316. ſeptimus quem invenit jacentem 15, 44. ſolis radios 13, 78. ſolem algentem rapiet cœnatio 7, 183. vernum bibat cuticula 11, 203. ſtridentem gurgite 14, 280. ſole primo 2, 133. ſolibus rupta glacies 4, 43.
ſoleâ nates pulſare 6, 611.
ſolenne Idæum canunt 11, 192.
ſolemnibus magnis 10, 259
ſoleo exornare 9, 138. ſolitus penetrare 5, 106. ſolito matutiùs ibat 11, 88.
ſolers Ulyſſes 9, 65.
ſolidum mare 10, 176. ſolida hora 11, 205. ſolidam mercedem 5, 13. ſolidæ farinæ 5, 68.
ſollicitus, ne turba peregerit 5, 20.
ſollicitent te tabellæ 9, 37. ſollicitemus amicos 16, 28.
ſolœciſmum feciſſe liceat marito 6, 455.
Solonis juſti vox facunda 10, 274.
ſolor. ſolatur ſe hôc 6, 383.

ſolatia ferre 13, 120. invidioſa 13, 179.
ſoliſtitia octogeſima vidit 4, 93.
ſolvat nodos juris & ænigmata legum 8, 50. mercedem 7, 157. vulvam Julia 2, 33.
ſolvitur his fibula 6, 73. ſolutum jam penè conjugium 9, 79. ſolutâ chartâ 13, 116.
ſolum vertere 11, 49.
ſolus habet 3, 122. quid tam ſolum vidimus 3, 6.
Solymarum legum interpres 6, 543.
ſomnum admittunt meritoria 3, 234. Druſo eripiunt convicia 3, 238. facit lectica 3, 242. facit rixa quibuſdam 3, 282. rumpere 5, 19. ſomni alieni pœnas pendere 6, 477. ſomno careas 3, 56. ſomni alti rumpuntur latratibus 6, 415. in ſomnis videt te 13, 221. ſomnos tutos daret fiducia 15, 154.
ſomnia vendunt Judæi, qualiacunque volunt 6, 546.
ſonus lecti ad quem pervenit 9, 78.
ſonat grande 6, 516. deteriùs 3, 91. ſonant magna ipſi 7, 208. ſonuit dextera ferro 6, 559. ſonantem latè Ionium 6, 92.
ſonoram nubem 13, 267.
ſophiſtæ plures 7, 167.
Sophocleo hiatu 6, 635.
ſoporem brevem indulſit cura 14, 217.
Soræ domus paratur 3, 223.
ſorbeat quâ ſannâ ærа Tullia 6, 305.
ſordes minimas ediſcere 14, 124. luxuriæ iſtas quis ferat 1, 140. farris mordere 5, 11.
ſordidula toga 3, 149.
ſororis immemor 6, 85. ſoroves duæ fugere 6, 20. ſoribus Afris 5, 152.
ſortis ejuſdem ſint cætera 12, 25. ſortes popoſcit 1, 82. ducet 6, 582.
ſortitus ſervum 8, 179. imperium 13, 49. ſortiti patrem 14, 96. ingenium 15, 144.
ſoſpes depoſitum 13, 178
Soſtratus quæ cantat madidis alis 10, 178.
ſpado tener ducat uxorem 1, 22.
ſpargere argumenta 9, 84. aquas 6, 527. jumenta luto 7, 180. ſpargendus mero vitulus 12, 8.
Spartana chlamys 8, 101. Spartani conjugii 8, 218. Spartano cuidam 13, 199.
ſpatium quod tectis ſublimibus 3, 269. admirabile rhombi 4, 39. vitæ extremum 10, 358. ſpatia ultima vitæ 10, 275.
ſpatioſum orbem 4, 132.
ſpecie juvenis tui lætare 10, 310. virtutis & umbrâ fallit vitium 14, 109.
ſpectare lacunar 1, 56. ſpectentur prælia 13, 172. ſpectantia terram 15, 147. ſpectantibus ad podium 2, 147.
ſpectandus ducitur uncо Sejanus 10, 67.
ſpectabile ſiquod ſignum 8, 110.
ſpectacula an habeant totis cuneis, quod ames 6, 61. mappæ Megaleſiacæ 11, 191.
ſpeculum geſtamen Othonis 2, 99. ſarcina civilis belli 2, 103.
ſpecularibus latis clauſo antro vehitur 4, 21.
ſpelunca frigida præberet domos 6, 3. ſpeluncas diſſimiles veris 3, 17.
ſpernant hæc juvenes 14, 34.
ſpreti lecti 6, 225.

ſpes longiſſima cœnæ homini 1, 134. nulla ulterior 7, 30. vitæ redit cum ſole 12, 70. lucri quocunque vocârit 14, 278. ſpem ſervorum abſtuleris 6, 330.
ſperare curam cohortis 1, 58.
ſpicula vatis Cirrhæi 13, 79.
ſpira galero jactetur 8, 208.
ſpirant opobalſama collo 2, 41.
ſpirat Poppæana 6, 462. ſpirantes crocos 7, 208.
ſpolium Actoris Arunci 2, 100. ſpolia occulta referebant 8, 107.
ſpoliet qui te 3, 302. ſpoliatis arma ſuperſunt 8, 124.
ſpoliator pupilli 1, 46.
ſpondet amatorem 6, 547.
ſponſio audax 11, 200.
ſponſus lævus 3, 111.
ſponſæ turpes 1, 78.
ſponſalia parat 6, 25.
ſponte imitantur 14, 107.
ſportula parva ſedet limine 1, 95. vocalis laudat Feſtidium 13, 33.
ſpumant unguenta 6, 303. ſpumanti labello 9, 35. ſpumantibus viſceribus 13, 14.
ſpurcos lacus 6, 602.
ſqualentes avos 8, 17.
ſquallidus foſſor 11, 80.
ſquallida crura 9, 25.
ſquallorem rei 15, 135.
ſquamæ hoc pretium 4, 25.
ſquilla diſtendat lancem pectore 5, 81.
ſtagna ſinûs interiora 12, 81.
ſtaminis albi lanificus 12, 65.
ſtamine tenui prægnantem fuſum 2, 55. de nimio queratur 10, 252. nondum abrupto morieris 14, 249.
Statius 7, 83.
ſtatuâ luſcâ prœlia meditatur 7, 128. ſtatuam parentis triumphalem 8, 143. ſtatuæ deſcendunt 10, 58.
ſtemmata quid faciunt 8, 1.
Stentora vincere 13, 112.
ſtercore canino fœda atria 14, 64.
ſterilis uxor 5, 140. ſterili aratro 7, 49. ſterilis cathedræ 7, 203.
ſterneret uxor torum 6, 5. ſternitur in hortis Tyrius genialis 10, 335. ſternuntur ſubſellia 16, 45. ſtratus humi palmes 8, 78. ſtratâ cathedrâ 9, 52.
Sthenobœa 10, 325.
ſtertere naſo vigilanti ad calicem 1, 57.
ſtigmate dignum 10, 183.
ſtillavit in aurem exiguum de veneno 3, 122. ſtillaret penula nimbo 5, 79. ſemper ſtillantia ocelli 6, 109.
ſtimulos odio pudor admovet 10, 329.
ſtimulat vos 7, 20. ſtimulante fame 14, 84.
ſtipulare quantumvis 7, 165.
ſtlataria purpura 7, 134.
ſto. ſtat fortuna improba noctu 6, 604. ſtat contrà, ſtaríque jubet 3, 290. ſtans proferet 7, 152.
ſtatione in ſuâ ſemper paratis lachrymis 6, 273. ſtationes 11, 4.
Stoicus occidit Boream 3, 216. Cantaber 15, 109. Stoica dogmata 13, 121.
Stoicidæ trepidi fugerunt 2, 65.
ſtomachus domini fervet vinóque cibóque 5, 49. ſtomachum laxare ſaginis 4, 67. ſtomacho valet 6, 100. ſurgit bilis 11, 128. ardenti hærens cibus 3, 234.
ſtragem ad volabant 8, 252.

ſtrangulat plures pecunia 10, 13,
Stratocles 3, 99.
ſtrepitu ullo movemus fora 2, 52. & ſtrepitu & facie majoris cenſûs vivere 7, 137. plagarum acerbo gaudet 14, 19.
ſtridere diu preſſo molari 5, 160. ſtridebat hyems 4, 58. ſtridentem ſolem 14, 280. ſtridore catenæ lætus 14, 23.
ſtrigilibus unctis ſonat 3, 263.
ſtringit ipſe rotam multo ſufflamine 8, 148. ſtricto enſe 1, 165. pane 5, 169.
ſtructor, cui cedere debeat omnis pergula 11, 136. ſtructorem ſaltantem 5, 120.
ſtrumoſum 10, 309.
ſtudiis indignum laborem 7, 17. ſtudiorum & ſpes & ratio in Cæſare tantùm 7, 1.
ſtulta clementia 1, 17. ſtulta ora 6, 43.
ſtupuit magis rhombum nemo 4, 119. útque magis ſtupeas 6, 87.
ſtupidi Corinthi 8, 197.
Stygio gurgite 2, 150.
ſuades quid nunc mihi 9, 125. nec talia ſuaſi 14, 225. quidnam ſuadendum eſſe putes 3, 330.
ſub marmore recubans 3, 205. ſub judice caderet 4, 12.
ſubducere fruſtum capreæ 11, 142. ſubduximus manum ferulæ 1, 15. ſubductis columnis ruant tecta 8, 77.
ſubeunt nunc tædia animos 7, 34. animos exempla 14, 33. ſubit balnea 6, 418. juvenes Hiſpo 2, 50. ſubeantur caſtra 16, 2. ſubeuntem fata 6, 651. ſubeunte dextram bacillo 3, 28. ſubitura terram ſacerdos 4, 10.
ſubjecta potentia magnæ invidiæ 10, 56.
ſubitus graſſator 3, 305. caſus 3, 273. ſubiti diſcriminis 6, 519. ſubitæ mortes 1, 144. ſubitò tranſlatus 3, 169.
ſubligar Acci 6, 70.
ſublimis pardus 11, 123. apex 12, 72. ſublimia carmina 7, 28. ſublimibus tectis 3, 269. quanto ſublimior Atlas omnibus montibus 11, 24. ſublimius tuis natalibus quicquam 8, 232.
ſubnectere his alias poteram & plures cauſas 3, 315.
ſubrepti Falerni 9, 116.
ſubridens 2, 38.
ſubſellia ſternuntur 16, 44. quanti conſtent 7, 45. ſubſellia fregit verſu 7, 86. magna 16, 14.
ſubſidere terras 6, 410. ſubſidant omnes pennæ 6, 197. ſubſidiis aucti 15, 73.
ſubſiſtere neſcit 14, 231. ſubſtitit ad veteres arcus 3, 11.
ſubſtringit bilem 6, 432.
ſubſum. ſuberant lacus 4, 60.
ſubterranea regna 2, 149.
ſubtexit lunam 7, 192.
ſubtrahitur quibus mons 6, 649.
ſubvexit quod Cinna prorâ 5, 89.
Suburrâ mediâ pono vexillum 10, 156. à ferventi Eſquilias migrare 11, 51. totâ ſonat ulmea cœna 11, 141. Suburræ Prochytam præpono 3, 5. Suburræ mediæ cryptam penetrare 5, 106.
ſuccenſus dulcedine famæ 7, 40.
ſuccina pinguia 6, 572. grandia 9, 50.
ſuccingere tunicas crure tenus medio 6, 445. ſuccinctus papyro 4, 24. ſuccincta Cyane 8, 162. ſuc-

ſuccurrere lunæ laboranti una poterit 6, 442.
ſuccus. ſucci crudi pericula poſuere 11, 76.
ſuccida lana 5, 24.
ſudes erectas in terga vides 4, 128. ſudibus aſſiduis quem cavat 6, 147.
ſudoribus præcipuis quod mentem urget 13, 210.
ſudat, ſi dixeris, æſtuo 3, 103.
ſudant præcordia culpâ 1, 167. ſudantibus digitis 1, 28.
ſuetus diducere 10, 231.
ſufferre pondera gemmæ 1, 29.
ſufficit non res legi 3, 155. humor unde ille oculis 10, 31.
ſufflamine multo ſtringit rotam 8, 148. longo litis res atteritur 16, 50.
ſuffragia libera ſi dentur populo 8, 212. ſuffragia nulli vendimus 10, 77.
ſui magnâ parte 3, 194. diſſimilem 10, 192. ſibi ponit apros 1, 140. ſe lautum fecerat 1, 67. ſeſe indulſiſſe 2, 169.
ſois ſignis 14, 307.
ſulcum latum deducit arenâ 1, 157. à ſcrobe vel ſulco redeuntibus 14, 170. ſulcos ducimus in pulvere 7, 48.
Sulmonenſi 6, 186.
ſulphure cœpta incendia 13, 145. ſulphura ſiqua darentur cum tædis 2, 158. ſulfura vitæ rupto poſcentem calicem 5, 48.
ſum. homo 6, 283. eſto, eſto dives tibi 5, 112. foret 2, 158. fore quondam haud impunitum 12, 200. futuri caligo 6, 555. futuræ laudis 8, 75. qualis futura ſit uxor 10, 353.
ſumen mirabile 12, 73. ſumine cum magno lepus 11, 138.
ſumit ſegmenta & longos habitus & flamea 2, 124. iram atque animos à crimine 6, 284. pennas 3, 80. ſumito tibi prœavum de quocunque voles libro 8, 134. ſumitur aliena arce aliquid plus 3, 181. ſumente cothurnum ſatyrâ 6, 633. ſumendas in tempeſtate ſecures 12, 61. ſumptos nummos non reddere 16, 40.
ſumptu leviori conſtat bellua 7, 77. hos inter ſumptus 7, 186.
ſummitteret malum ferro 12, 54. ſubmitte caput 6, 206. clunem aſello 6, 333. ſummiſſas à Latino Thymele 1, 36.
ſummovet curos pellibus 14, 186. ſummoveor limine 3, 124.
ſummus honos 1, 117. ſummum femur 6, 412. ſummi libri margine 1, 5. ſummo poëtâ 1, 14. ſumma illa voluptas 6, 368.
ſummam peniturum arceſſere 11, 17. majorem 13, 74. ad ſummam 3, 79. ſummâ exiguâ vendet perjuria 14, 218. ſummula ne pereat 7, 174.
ſupellex quorum cophinus fœnumque 3, 14.
ſuper agmina fudit montem 3, 258.
ſuperos contemnere teſtes 13, 75. ad ſuperos receſſit 6, 19.
ſuperaverat quod unum 12, 68.
ſuperbus ille incedet 12, 125. ſuperbia ſervis plena domus 5, 66.
ſupercilium fuligine tinctum

zeu producit 2, 93. grande affert cum virtutibus 6, 168. ſupercilio brevior coma 2, 15.

ſupereſt quod de nobilitate 1, 35. Lacheſi, quod torqueat 2, 27. ſuperſunt arma ſpoliatis 8, 124.

ſupervacua hæc aut pernicioſa petuntur 10, 54. ſupervacuam carnem 2, 116. ſupervacui ligni 13, 137.

ſupinus cubat 3, 280. ſupino Mecænate 1, 66. ſupinâ falce 8, 201.

ſupplicium quo crimine meruit ſervus 6, 219. ſupplicia digna parabis his populis 15, 130.

ſuppoſitus venias 1, 98. ſuppoſitum rotis mare 10, 176. ſuppoſitos tranſeo 6, 601.

ſurræ grandes 16, 14.

ſurda buccina 7, 71. nec ſurdum nec Tireſiam 13, 249. ſurdo verbere 13, 194. remige 9, 150.

ſurgat de pulvino 3, 154. ſurrexerit 14, 243. ſurgitur 4, 144.

ſurrepta ſororibus Afris poma 5, 152.

ſus. ſuis ſicci terga 11, 83.

ſuillam humanâ carne nec diſtare putant 14, 98.

ſuſpendit Homerum in trutinâ 6, 436. citharam de coloſſo 8, 230. coronas foribus 9, 85.

ſuſpicit Epicurum 13, 123.

ſuſpectus jam meritò, quaſi ipſe ſuas incenderit ædes 3, 222. ſuſpectum jugum 9, 57. ſuſpecta libido eſt 10, 208. ſuſpectis rugis 11, 186.

ſuſpirat matrem non viſam 11, 152.

ſuſtinet Thaïda 3, 93. domum Ancon 4, 40. orbes ebur 11, 122. neque ſuſtinet conſumere 14, 127. ſuſtinuit dici ludia 6, 105.

ſuſurro tenui jugulos aperire 4, 110.

ſutor quis tecum porrum comedit 3, 294. ſutoris Beneventani nomen 5, 46.

Sybaris colles 6, 295.

Syenes porta 11, 124.

Syllæ conſilium dedimus 1, 16. in tabulam Syllæ ſi dicant diſcipuli tres 2, 28.

ſylva mendicat ejectis Camœnis 3, 16. horrida ſiccæ comæ 9, 13. ſylvarum optima vorabit 1, 135. ſylvas procavis habitatas 15, 152.

Sylvano porcum cædere 6, 446.

ſylveſtrem torum ſterneret frondibus 6, 5.

ſympuvium Numæ ridere 6, 342.

Syphacem victum 6, 169.

ſyrma longum pone 8, 229. ſyrmata omnia volvas 15, 30.

Syrus Orontes 3, 62. Syrorum longorum cervice 6, 350. Syrophœnix udus amomo 8, 159.

Syriæ amnibus 8, 169.

Syrium pyrum 11, 73.

T.

Aberna Liparæa 13, 45. tabernæ dominum 2, 42. catenatæ compago 3, 304.

Tabraca 10, 194.

tabulâ capaci 8, 6. tabulam Syllæ 2, 28. tabulis exiguis 1, 68. Parrhaſii 8, 102. tabulas

bulas implevérit ſolo liberto 2, 58.
tabellâ conducendâ 6, 557. votivâ 12, 27. tabellæ croceæ membrana 7, 23. tabellæ blandæ aſſiduæ denſæque te ſollicitent 9, 36. tabellis legitimis pactam 6, 199. miſſis à corruptore 6, 233. fixis 12, 100. lectis 13, 136. tabellas falſas ſignare 1, 142.
tabulata tibi jam tertia fumant 3, 199. tabulata turris numeroſa parabat 10, 105.
taceo 13, 127. tacendi libido 2, 14. tacendæ offenſæ 4, 105. tacendis ſemper æſtuat animus 3, 50. tacitas intrà te querelas fige 9, 94. tacitâ culpâ 1, 167.
tædia ſubeunt animos 7, 34. talia vitæ ſunt magna 11, 207. mille ferenda 16, 44.
Tagus volvit aurum 14, 199. Tagi opaci omnis arena 3, 55.
talenta mille 14, 274.
talis umbra 2, 156. talia invadunt verbis Herculis 2, 19.
talo nudo quos traducit Gallia 7, 16.
tam ſanctum, quàm fuit hoſpes 3, 137. tam graviter 12, 23.
tamen cur libeat 1, 19.
Tanaquil tua 6, 565.
tandem 4, 42.
tangunt intrepidi altaria 13, 89. tetigit urtica nepotes 2, 129. tangens Cereris ſtámque pedémque 14, 219.
tanquam mancus 3, 47. tanquam incenderit 3, 222.
tanto munere 4, 18. tanti non ſit tibi arena Tagi 3, 54. vendit agros 4, 26. tantum fidei habeat, quantum nummorum ſervat 3, 144. tantùm auditor ego ſemper 1, 1. tantundem eſt 3, 298.
tardus abdomine venter 4, 107. tardâ prorâ 10, 186. longum tardúmque putavit expectare 15, 82. tardos deſidiâ 4, 44. tardas colos 15, 248. tardè veniſſe 6, 476.
Tarentum coronatum & petulans madidúmque 6, 296.
Tarpeium limen 6, 47. Tarpeio Jovi 12, 6. Tarpeia fulmina 13, 78.
Tatio 14, 160.
Taurica illa nefandi ſacri inventrix 15, 116.
Tauromenitanæ rupes 5, 93.
taurus pinguior Hiſpullâ &c. 12, 11. tauro admoto dictet perjuria 8, 82. taurea punit crimen 6, 491.
tædâ in illâ lucebis 1, 155. ſecretâ coluerunt Orgia 2, 91. ſulphura cum tedis 2, 158. latiſſima teda 12, 59.
tegit inguina gutto 11, 158. teges occulta 11, 101. texit quem ciſta Latini 6, 44. tegitur cinis Flaminiâ 1, 171. tectum ambulat vertigine 6, 303. tectum aliud Laribus conjungere 15, 154. tecto juvabit nemo nudum 3, 211. tecta ruant collapſa 8, 77. tectis ſublimibus 3, 269. tectorum aſſiduos lapſus 3, 6. tectoria prima reponit 6, 466.
tegmen dimidium cruris 6, 256.
tegula ſola quem tuetur à pluviâ 3, 201. tegetis pars dimidiâ brevior 5, 8. hybernæ inſtitor 7, 221. à tegete & baculo tuta ſenectus 9, 140.
telâ cum totâ deſcendat aranea 14, 61.

Telamonem præteriit Ajax 14, 214.
Telephus ingens 1, 5.
Teleſine 7, 25.
tellus. procul à tellure tenentis Antæum 3, 89.
telorum quicquid habet armamentaria cœli 13, 83. tela Deorum 13, 232. teli vice ſævit manus 15, 53.
temerarius uſque adeò 5, 129. temeraria lina 5, 102.
temetum minimum urnâ qui duxerat 15, 25.
temone de Britanno excidet Arviragus 4, 126. curtum temone jugum 10, 135.
tempero filum candelæ 3, 287.
templum & aras 13, 219. templi veteris pocula 13, 147. templo nondum habitas, Pecunia 1, 113. templorum majeſtas 11, 111. templis cunctis notiſſima vota 10, 23.
tempus erat quos abſcindere carnem 2, 115. temporis plus hic petit 7, 99. tempore noſtro 4, 115. diverſo 10, 263. feſto 15, 38. tempore menſæ 13, 211. tempora proſpera 12, 62. felicia 2, 38. ſevitiæ tota illa dediſſet nugis 4, 151. tempora longi ſervitii perierunt 3, 124. tempora illa viderunt menſas &c. 11, 118. vitæ longa dabuntur tibi 14, 158. temporibus diris 4, 80. tempora adoperta cucullo velas 8, 145.
tempeſtas poëtica ſurgit 12, 24. proxima timetur, velut hôc dilata ſereno 13, 218. tempeſtate meâ 4, 140. piĕtâ ſe tuetur 14, 302. tempeſtatibus plenos utres 15, 20.
tendit pergere ultrà 10, 154. tende corymbos per limina 6, 52. tenditur urnâ plenâ œnophorum 6, 425. tenſum jecur 7, 117. tenſo folle 14, 281.
tenebræ denſæ abſcondere cœlum 12, 18. tenebras quanti conducis in annum 3, 225.
teneo. tenet ille ſpeculum 2, 99. tenentur cuſtode 3, 306. tenentis Antæum procul à tellure 3, 89.
tenax juſtitiæ 8, 25.
tener ſpado 1, 22. lumbus 8, 16. teneræ porcæ 2, 86. teneris Mecænatibus 12, 39.
tentes dicere 3, 297. tenta, quanti doceat 7, 175.
tentigine vulvæ ardens 6, 118.
Tentyra 15, 35. vicina qui colunt 15, 76.
tenuis cenſus 13, 7. rimæ 3, 97. tenues Quirites 3, 163. tenuem & ſinè pondere terram 7, 207.
tenus medio crure 6, 445.
tepenti Nilo 10, 149.
ter mergetur Tiberi 6, 522. ter decies 14, 28.
tertius Cato 2, 40.
Terea Fauſti 7, 12.
tergeat alter vaſa 14, 62. tergens brachia 13, 44.
tergum. in tergo ſcriptus Oreſtes 2, 6. terga ſuis pendentia crate 11, 82. erectas in terga ſudes 4, 128.
terit inguina barbâ 9, 4. tritus jam caſus 13, 10. trito collo 8, 66. tritas ephemeridas 6, 572.
Terpſichoren odit ſenectus 7, 35.
terra homines educat 15, 70. terræ quis fructus apertæ 7, 103. Terræ parenti 8, 257. terræ tubera 14, 7. terram tenuem & ſinè pondere 7, 207. terrâ Memphitide ſiccâ 15, 122. terris cœlum quis non

non miſceat 2, 25. terras ſubſidere 6, 410.
terretur vultu 14, 285.
terribiles Cimbri 15, 124.
teſſellæ 11, 132.
teſſera vilis frumenti venit 7, 174.
teſta ferit cerebrum 3, 270. alta paretur 4, 131. teſtæ veteris fuligine 5, 35. pictæ remis 15, 128. teſtâ in illâ vidit magnum habitatorem 14, 311. teſtarum crepitus 11, 170.
teſtis quis adeſt 6, 219. ambiguæ incertæque rei citabere 8, 80. falſus 14, 218. teſti jurato credere 5, 5. teſtem an deceant mukitia 2, 76. ſanctum 3, 137. teſte marito 6, 135. ſub nullo 15, 26. teſtes ſuperos contemnere 13, 75. oculos intendunt ſidera 8, 149.
teſticuli ſibi conſcius mus 6, 338. teſticulos bilibres 6, 371. pugillares 11, 157.
teſtantur quum fana 12, 27.
teſtandi vivo patre jus ſolis datur militibus 16, 51. libertas eſt lenonibus atque laniſtis 6, 216.
teſtamentum ingens orbi divitis 6, 548. teſtamento nec comparo mille rates 12, 121. teſtamenta qui merentur noctibus 1, 37.
teſtudo qualis nataret in fluctu 11, 94. teſtudine totâ radiant ſardonyches 6, 380. latâ 14, 308.
teſtudineo conopeo 6, 80.
tetrum porthmea 3, 265. vultum 10, 191. teterrima vultu 6, 417.
Teucrorum proles 8, 56.
Teutonico curru 10, 282.
textoris Galli pectine 9, 30.
Thaïda ſuſtinet 3, 93.
Thaletis ingenium mite 13, 185.
theatrum omne de Rutilo 11, 4. theatri pleni frena moderantem 10, 128. magni parte 10, 213. theatro herboſo 3, 173. vacuo clauſoque 6, 68. theatra nulla cui æquare queas 14, 256.
Thebe vetus centum jacet obruta portis 15, 6. Thebarum portæ 13, 27. Thebas & Terea Fauſti 7, 12. Thebas quantum dilexit Menoeceus 14, 240.
Thebaïdos amicæ carmen 7, 83.
Themiſon quot ægros occiderit 10, 221.
Theodori artem ſcindens 7, 177.
thermæ 11, 4. thermarum calices 8, 168. thermas petit 7, 233.
Therſites malo tibi ſit pater 8, 269. quàm te Therſitæ ſimilem producat Achilles 8, 271. nec enim loricam poſcit Achillis Therſites 12, 31.
Theſeïde Codri 1, 2.
Theſſala philtra 6, 609.
Theſſaliæ campis 8, 242.
thoraca viridem 5, 143.
Thraſea 5, 36.
Thraſylli numeris revocata 6, 575.
Thraſymachi exitus 7, 204.
Thrax 3, 79. quid Thraces agant 6, 402. Thracum volucres 13, 167.
Thule loquitur de rhetore conducendo 15, 112.
thure minuto Lares exorare 9, 137. thura dabo Laribus 12, 90. pia ponimus in carbone 13, 116.

Thyeſtæ ſyrma 8, 228.
Thymele ſummiſſa à Latino 1, 36. ruſtica 6, 66. Thymeles zelotypus 8, 197.
thyrſum tenent 6, 70. contingere 7, 60.
tiarâ poſitâ 10, 267. Phrygiâ veſtitur bucca 6, 515.
Tiberi matutino mergetur 6, 522. in Tiberim Orontes defluxit 3, 62.
Tiberinus glacie aſperſus maculis 5, 104. Tiberinum imperii fines natavit virgo 8, 265.
Tiburis proni arce 3, 192.
Tiburtina de agro veniet hœdulus 11, 65.
tibia lumbos incitat 6, 313.
tibicine nigro 15, 49. cum tibicine chordas 3, 63.
tibicine tenui fultam urbem 3, 193.
tibicina nullo cornu hic gemit 2, 90.
Tigillinum ponè 1, 155.
tignum hic capiti incutit 3, 246.
tigillo conducto pendent anabathra 7, 46.
tigris erit nomen emi 8, 36. Indica agit rabidâ cum tigride pacem 15, 165. tigride orbâ pejor 6, 269.
timeo, ne exigat pœnas 10, 84. quem Maſſa timet 1, 38. timearis à magno amico 3, 57.
timeri volunt 3, 123. timendus cerdonibus 4, 153. timendas ipſi Veneri Martique leges 2, 32.
timidus pappas 6, 632. timidum caput 6, 523.
timor, ira, voluptas 1, 85.
tinctum fuligine ſupercilium 2, 93.
tinea poſitos pertunde libellos 7, 76.
tintinnabula pulſari 6, 440.
Tireſiam nec quenquam eſſe deorum 13, 249.
Tirynthius venies 11, 61.
Tiſiphone quâ exagitare 6, 29.
Titan finxit præcordia 14, 35. Titanida pugnam omnem 8, 132.
Titio Scióque 4, 13.
titubantibus mero 15, 48.
titulum ſenectus delevit 5, 34. mentita Lyciſcæ 6, 123. tituli cupido 10, 143. titulo res digna ſepulchri 6, 229. titulos habere 1, 130. titulis aliquid incidere præter honores 8, 69.
toga quibus hinc, calceus hinc eſt 1, 119. tantum nominis & tituli illi contulit 8, 240. ſordidula 3, 149. togæ pictæ aulæa 10, 39. togam ſumit nemo niſi mortuus 3, 172. togâ nocitura 10, 8.
togatæ curet currere 3, 127. togatæ turbæ 1, 96. togati ante pedes 7, 142. togatas illo mihi recitaverit 1, 3.
tolerant labores 6, 592. non toleranda maritis 6, 183. tolerabile hoc 6, 613. hoſpitium 7, 69.
tollere hæredem 6, 38. tolle tuum Annibalem 6, 169. tollatur à pleno acervo nummus 6, 363. tollentibus æquor nimbis 1, 81. ſublata manibus 5, 83.
tomacula divina porci 10, 355.
tondente quo ſonabat barba 1, 25. 10, 226. tonſi capilli 11, 149.
tonſoria damno 6, 372. à tonſore magiſtro pecteris 6, 26.
Tongilli exitus hic eſt 7, 130.
tono, cùm tonat 13, 224. nitivum tonat 14, 295. tonantem totum conflare 13, 153.

tonitrua

tonitrua optata facient cœnas majores 5, 117.
tophum ingenuum violarent marmora 3, 20.
tormentum ingens hæret nubentibus 2, 137. tormentis amantis gaudet 6, 208.
torpentis Ponti 4, 43. torpente palato 10, 203.
torques pocula 5, 26. jaculum 5, 155. fusum 2, 56. umbras 3, 9. fixa 15, 64. torquet hæc potio 6, 623. juvenem senectus 14, 251. quod torqueat, superest Lachesi 3, 27. torquentem cornua 13, 165. torto fœno 11, 70.
torquibus omnes læti 16, 60.
tortore animo quatiente flagellum 13, 195. tortoribus annua præstent 6, 479.
torret quem quarta dies febrisque 9, 16. torrentem quem mirabantur Athenæ 10, 128. torrens quantus meri 6, 318. dicendi copia 10, 9. lactis vortice amnis 13, 70. contra torrentem brachia nunquam direxit 4, 90. torrente cloacâ 5, 105.
torrentior Isæo 3, 74.
torum sylvestrem iterneret uxor 6, 5. toro meliore fultus recumbet 3, 82. toris vacuis jacebit 1, 136.
torvus Pluton 13, 50. torvâ Colchide 6, 642. torvum quendam 2, 36. torvis Sicambris 4, 147.
tot orbibus 1, 137.
totidem villas 1, 94.
toties vexatus 1, 2.
totus grex 2, 79. totum illud nil perdidit 3, 209.
trabeæ, falces 10, 35. trabeam & diadema 8, 259.
trabibus magnis plenum mare 14, 276. fractis 14, 296.
tradit quem nobis fama superbum 8, 72. tradat mater honestos mores 6, 238. traditur viro vir 2, 129.
traducit quos Gallia nudo talo 7, 16. avos squallentes 8, 17. se Achilles 11, 31. traducimur illuc miseri 2, 159.
tragicæ cervæ 12, 120. tragico concubitu 2, 29. apud tragicos 15, 31.
tragœdum commendare 6, 395. tragœdo gaudet Hispulla 6, 74.
trahit famam à censu 11, 23. lanam 2, 54. dominum in jus 10, 88. traheretur taurus 12, 11.
tractare rudentes 6, 102. rosas 14, 254. munera 9, 53. commoda communia 16, 7. tractanda omnia inermi justitiâ 4, 80. tractandum memori pectore 11, 28. tractato pulmone columbæ 6, 549.
Trallibus 3, 70.
tranquillæ vitæ 10, 364.
transacta diurni longi relegit 6, 482.
transeo suppositos & gaudia 6. 601. transierit cùm annus septimus 14, 11.
transitus rhedarum 3, 236.
transfert frivola Ucalegon 3, 198. translatus subitò ad Marsos 3, 169.
transilit Pyrenæum 10, 152. transiliet æquora 14, 279.
Trebius 5, 19. Trebio — Trebium 5, 135.
trechedipna sumit rusticus 3, 67.
tremere illic honestius 9, 11. cùm tremerent Fabios 11, 90. tremens Judæa 6, 542. trementes oculos 2, 24. trementia membra 10, 198.
tremebunda 6, 524.

tremulus miles 10, 267. pullo 6, 615. tremulum caput 6, 621. tremulis plantis 6, 96.
trepidum animum 13, 106. trepido Latino 1, 36.
trepidat, ne venias 1, 97. trepidabis umbram arundinis 10, 21. trepidatur ab imis gradibus 3, 200. trepidantem urbem protegit 8, 250.
tres discipuli 2, 28. tria nomina 8, 127.
tribunal vendit nemo acersecomes 8, 127.
tribuno da deinde 1, 101. ardenti 2, 165. expectent ergo tribuni 1, 109.
tribuo. tribuat natura ingenium 10, 301.
tributa præstare 3, 188.
tridentem movet 8, 203. per tuum jurat, Neptune 13, 81.
trientem quem porrigat ore 3, 267.
Trifolinus ager 9, 56.
triginta mamillis 12, 74.
triplicem usuram 9, 7.
tripodes, armaria, cistas 7, 11.
triremis victæ apilustre 10, 135.
triscurria patritiorum 8, 190.
tristis fabula 1, 145. triste habitu 14, 210. tristibus obscœnis 2, 9. tristes Camœnas 7, 2.
trivio in quocunque 6, 411. triviale carmen 7, 55.
triumpho similis 11, 192. triumphos fata servis dabunt 7, 201. numeras in dote 6, 268. plures de pace referebant 8, 108.
triumphalem statuam 8, 144. triumphales, inter quas titulos habere ausus nescio quis 1, 129.
Trojâ incolumi 10, 258.
Trojanum ignem 4, 61.
Tròica non scripsit 8, 227.
Trojugenæ, vos vobis ignoscitis 8, 181. Trojugenas 1, 100. Trojugenis 11, 95.
tropæis truncis affixa lorica 10, 133.
trulla aurea crepitum dedit 3, 108.
trunco corpore 13, 178. truncо Hermæ simillimus 8, 53. truncâ puppe 12, 79. truncis tropæis 10, 133.
trutina. in trutinâ suspendit Homerum 6, 436.
trux. truces Sauromatæ 15, 125.
Tryphери doctoris discipulus 11, 137.
tu nil nisi Cecropides 8, 53. vos aliam potatis aquam 5, 52.
tuus ille rusticus 3, 67.
vester labor 7, 98.
tuba hæc rixæ 15, 52. tubâ Florali dignissima matrona 6, 250. communi dare signa 15, 157. tubarum concentus 10, 214. ante tubas 1, 169. tubas nemo fatiget 6, 441. tubicen surrexerit unà 14, 243.
tubera raduntur 5, 115. tubera terræ radere 14, 7.
Tuccia 6, 64.
tuetur quem tegula à pluviâ 3, 201. fraudem jure jurandò 13, 201. se pictâ tempestate 14, 302. tuendis amnibus 8, 169.
tutus his armis, illâ in aulâ 4, 93. à frigore 11, 146.
tuta senectus à tegete & baculo 9, 139.
tutor bonus 8, 79. principis 10, 92.
tutela rerum suarum certa magis 14, 112.
Tullia 10, 6.

Tullius 7, 199.
Tulli pugnacis cenſus 5, 57.
tum quoque 10, 47.
tumes cujus aceto, cujus conche 3, 293. alto Druſorum ſanguine 8, 40. tumet facies pane 6, 461. tumentem gibbo 10, 309.
tumidum guttur 13, 162. tumidæ mariſcæ 2, 23. tumidâ alutâ 14, 282. tumidis luxoribus 16, 21.
tumultu magno ſudare 6, 419. majore planguntur nummi quàm funera 13, 130.
tunc revocârat 2, 30.
tundendum eunucho Bromium committere 6, 377.
tunicâ à Cynicis diſtantia dogmata Stoica 13, 122. in Jovis ſublimem 10, 38. moleſtâ punire 8, 235. tunicam lupini mihi malo 14, 253. tunicæ credamus 8, 207. tunicæ albæ ſufficiunt ſummis ædilibus 3, 179 ſartæ ſcinduntur 3, 254. tunicas ſuccingere crure tenus medio 6, 445. ponunt coſmetæ 6, 476. in tunicas eat, quicquid diſcriminis inſtat 6, 520.
tunicati Gracchi 2, 143.
turba Remi 10, 73. Deorum nec talis, ut eſt hodie 13, 46. miratrix 4, 62. tota ſalutatrix 5, 21. lutulentæ 7, 131. barbara 15, 46. victrix 15, 81. togatæ 1, 56. turbæ rixantis tot millia 15, 61. turbam caſæ 14, 267.
turbatimago animum 13, 222. ocellos paſſer extinctus 6, 8. amens filius totam hanc *partem* 14, 94.
turget ſaccului pleno ore 14, 138.
turgidus deponis amictus 1, 143. turgida Lyde 2, 141.
Turnus & Ajax 15, 65. Turni agro 12, 105.
turpis minùs eſt inſania 2, 71. turpe putat nil 6, 456. turpibus imitandis dociles ſumus 14, 41. turpia caſtigas 2, 9. quæ turpia cerdoni 8, 182. turpem filiolam — turpi vetulæ 6, 240. turpiſſimus repentè nemo fuit 2, 83.
turpiter audent *res* 6, 97. quod audes, breve ſit 8, 165.
turris excelſæ tabulata 10, 106.
turrim euntem in prœlia 12, 110. turre Colliná 6, 290. turribus iſtlem defendier 15, 158.
turture magno exiturus 6, 39.
Tuſca ergaſtula 8, 180. de Tuſcâ Græcula factâ eâ 6, 185. Tuſco vellere 6, 288. Tuſco faviſſet Nurſcia 10, 74. cortino 11, 109. Tuſcum aprum 1, 22. Tuſcis libellis 13, 62.
Tydides quo percuſſit pondere coxam Æneæ 15, 66.
tympana gentilia 3, 64. plebeia cui cedunt 6, 514. Galli ceſſantia 8, 176.
Tyndaris illa 6, 656.
tyrannus nullus 10, 307. tyranni auro quid violentius 4, 86. tyranno Bithyno 10, 162. tyranni pauci ſicâ morte deſcendunt ad Ceres generum 10, 113. tyrannis exulibus 8, 261. tyrannos ſævos 7, 151.
tyrannide tam ſævâ, crudâque 8, 223.
Tyrius genialis ſternitur 10, 334. Tyrio filo 7, 134. Tyrio Hannibali 12, 107. Tyrias lacernas 1, 27. endromidas 6, 245.
tyronem pavidum 16, 3.
tirunculus noſter 11, 143.

Tyrrhenum piſcem 5, 95. Tyrrhenam Pharon 12, 76. Tyrrhenos fluctus 6, 92.

V.

VAcat nulla crepido 5, 8. ſi vacat 1, 21. vacantem circo ſcenæque urbem 8, 118, vacuus viator 10. 22. vacua & plana omnia 3, 96. vacuum cerebro caput 14, 57. tam vacui capitis populum 15, 23. ventris furor 15, 100. vacuo lecto 5, 17. theatro 6, 68. vacuam ſellam 1, 124. vacuis thoris 1, 136. Cumis 3, 2. medullis 8, 90. Ulubris 10, 102.

vadimonia differt prætor 3, 213. faciunt irati 3, 298.

vadit ad calices Damaſippus 8, 168.

vadum tranſire tot millia unâ cymbâ 2, 151.

Vagelli declamatoriæ Mutinenſis corde 16, 23.

vaginæ in fronte gemmas ponere 5, 44.

vagitus primos edere 7, 196.

valet ſtomacho 6, 100. hæc ætas præſtare Neronem ſecurum 8, 171. vale noſtri memor 3, 318. valentius Euro fatum 12, 63.

valida ac juvenilia membra 11, 5.

valle Quirini 2, 133. Ægeriæ 3, 17. vallibus Aganippes deſertis 12, 7.

vallo infeſta arma 15, 120. vallum ne litiget extra miles 16, 16.

valvæ patuerunt facili cardine 4, 63. valvis apponere candelam 9, 98.

vanus 8, 15. vano Othoni 3, 159. vana chirographa 13, 137. nos utinam vani 6, 637. ô vaniſſime 14, 211.

vapulo ego tantùm 3, 289.

varicoſus ſiet haruſpex 6, 396.

Varillus infamis 2, 22.

varius. varia eſt ferme natura malorum 13, 236.

variè hæc properantur 3, 264.

vas pelamidum 7, 119. vaſa ingentia 3, 251. curta & rimoſa 3, 271. noviſſima 6, 355. minora 10, 101. aſpera 14, 62.

vaſcula pauca argenti puri 10, 19.

Vaſcones 15, 93.

vates Pythia 13, 199. vatis officium peragentibus Dis 11, 114. Cirrhæi ſpicula 13, 79. quem pulpita paſcunt 7, 93. vatem egregium, cui non ſit publica vena &c. 7, 53. committit vates 6, 435. vatibus tot occurras 1, 18.

Vaticano monte 6, 343.

ubera potanda infantibus ferens 6, 9. matris ducere 12, 8.

uberibus ſemper lachrymis 6, 273. uberior copia 1, 87.

ubi nunc lex Julia? 2, 37. hic ubi Numa conſtituebat 3, 12. ede, ubi conſiſtas 3, 296.

ubicunque natat 4, 55.

ubique occurras 1, 27.

Ucalegon transfert frivola 3, 199.

udus amomo Syrophœnix 8, 159. udâ gemmâ 1, 68. udo cædibus gladio 8, 242. udis inguinibus 10, 321.

-ve. tentes tacitúſve recedas 3, 297.

vel. Ariſtotelem vel Pittacon 2, 6. tu venam vel diſcipulo

ſcipulo committe Philippi 13, 125.
Vecti pectora ferrea 7, 150.
vehemens ſalibus conviva 9, 11. orator 11, 34. pœna 13, 196.
vehunt plauſtra pinum 3, 256.
vehetur penſilibus plumis 1, 158. vectari ad primum lapidem 6, 576. vectetur in umbrâ 4, 6.
vectoris proſpera tempora 12, 63.
vexat cenſura columbas 2, 63. limen 1, 100. balnea 7, 231. robora cornu 12, 9. oculos 13, 133. vexantur leges 2, 43. vexatus toties Theſeide 1, 2. vexatæ vellere Tuſco manus 6, 289. vexatas comas 11, 187.
Vejento ut te reſpiciat 3, 185. prudens 4, 113. ut fanaticus 4, 123. videri cœpiſſet Sergius 6, 113.
vellendas præbuit 11, 157.
vellus par dabitur 12, 4. Tuſcum 6, 289. vellera practa refertis 2, 55.
Velox Laureolum bene Lentulus egit 8, 187.
velox floſculus 9, 126. velocis plantæ gloria 13, 98.
velociùs & citiùs 14, 31.
velum. vela tegant rimas 9, 105. domûs pendentia 6, 228. parvula dare phaſelis 15, 128. velis ardentibus 12, 21. velo prora ſuo &c. 12, 69.
velaria 4, 122.
velificatus Athos 10, 174.
velox tempora cucullo 8, 145. caput pro citharâ 6, 390. velari pictura jubetur 6, 339. velantes inguina panni 14, 300.
velamen honoris 3, 178.
velut ſtricto enſe 1, 165.
veluti 11, 198.
vena publica cui non ſit 7, 53, venæ ſecundæ argentum 9, 31. venam diſcipulo committe Philippi 13, 125. medium pertundite 6, 46.
Venafrano piſcem perfundit 5, 86.
venefica una quanti conſtet 6, 625.
venenum coctum 6, 132. veneni annona 9, 100. emptor 8, 17. mercatorem 13, 154. de naturæ patriæque veneno exiguum ſtillavit in aurem 3, 123. materno 6, 630. venena fuſa ſilent 7, 169. plura miſcuit 14, 173.
veneo. venit quâ vilis teſſera frumenti 7, 174.
venale ſub haſtâ caput 3, 33. pecus Corithæ 8, 62. venali lagenâ 8, 162. non ſunt nec venales elephanti 12, 102. venales agros fecerit injuria 14, 151. venalibus libis 3, 187.
vendit Appulia majores 4, 27. quod commiſſa auctio 7, 10. purpura cauſidicum 7, 135. tribunal acerſecomes 8, 128. vendere quod poſſis pluris dimidio 14, 200. perjuria ſummâ exiguâ 14, 218. ſuffragia nulli 10, 78. vendunt ſomnia Judæi 6, 946.
vendente ocreas puellâ 6, 257.
venerantur canem oppida, nemo Dianam 15, 8.
venerabile ingenium 15, 143. tam venerabile erat præcalere quatuor annis 13, 58.
Veneto duróque cucullo 3, 170.
veniam his furor dat 2, 19. dat corvis cenſura 2, 63. indulge pueris 8, 167. fortunæ damus 11, 174.

venit quoties umbra talis ad illos 2, 157. veniente sarraco 3, 255. venturo hospite 14, 59.
venter Montani adest abdomine tardus 4, 107. ventris vacui furor 15, 100. ventri indulsit non omne legumen 15, 174. in ventrem mersis rebus 11, 40. ventrem solvant tibi cornua 14, 299. ventre nihil frugalius 5, 6. homines in ventre necandos 6, 595. ventre lagenæ 12, 60. ventres servorum magno 3, 167. castigat iniquo modio 14, 126. in ventres sævos abeant novalia 14, 149.
ventriculum infra 3, 97.
Ventidius 7, 199. in Ventidio laudabile nomen sumit 11, 22.
ventus adest aurâ modicâ non multo fortior 12, 67. vento quo pruna & coctona, advectus Romam 3, 83. venti quid agant 1, 9. ventorum rabie 13, 225. cum ventis decidere jactu 12, 34. ventis animam committe 12, 57.
ventilat ignem cursu 3, 253. aurum æstivum digitis sudantibus 1, 28.
Venus ebria quid curat 6, 300. læta quo astro se proferat 6, 569. Veneris domum 4, 40. pharetris — lampada 6, 137. marito 7, 25. fanum 10, 290. languentis irritamentum 11, 165. epistola nos commendet Marti 16, 5. Veneri Martique rimendas leges 2, 31. Venerem libido affectat sine viribus 10, 209. & Venere & cœnis & plumis 10, 362. quas Veneres habeat aliena pecunia 13, 34.
Venusinam malo 6, 166. Venusinâ lucernâ digna 1, 51.
ver si tunc erit 5, 116. perpetuum in urnâ 7, 208. madidum 9, 51. nimbosum 4, 88.
vernus Jupiter 5, 78. vernum solem 11, 203.
verbere surdo cædit 13, 194. tenui Circes percussum 15, 21. verbera illos afficiunt pœnis 8, 267. verberibus cruentis secat 10, 317.
verberat 6, 480.
verbum qui dixerit 1, 161. verba libera animi proferre 4, 91. dictata 6, 390. amicæ nec curanda viris castigat 6, 455. regia lanistæ 11, 8. verborum tanta vis cadit 6, 439. regula 7, 230. verbis Herculis qui talia invadunt 2, 19. nullus pudor 2, 110. verbosa & grandis epistola 10, 71.
verna Canopi Crispinus 1, 26.
verebor ego te 2, 21. verendum artificem 14, 115.
vernam equitem agebas 9, 10. vernula riparum 5, 105. capsæ custos 10, 117. unus 14, 169.
verpos solos deducere ad fontem 14, 104.
Verres sacrilegus 8, 106. Verri si fur displiceat 2, 26. carus erit, qui Verrem &c. 3, 53.
verro. verre pavimentum 14, 60.
vertice vitem nodosam frangebat 8, 247. montium 11, 160. recto quas portat 3, 252. raso 5, 171. 12, 81.
vertigine tectum ambulat 6, 303.
verto. vertere solum 11, 49. nigrum in candida 3, 30. verterit cùm se annus 7, 242. vertitur summus aër 6, 99.
verso pollice 3, 36.
versare molam 8, 67. litus aratro

aratro 7, 49. verſetur illa ſententia ſemper in ore 14, 206. verſata toro membra 13, 218.
verſum facit indignatio 1, 79. verſu ſubſellia fregit 7, 86. verſus ipſe facit 7, 38. ignotos mihi tenet antiquaria 6, 453.
verubus decoxit 15, 82.
vervecis elixi labra 3, 294. vervecum in patriâ 10, 50.
verum ſi admittimus 3, 171.
vera bona 10, 3.
veriùs & magis ingenuè 2, 15.
verùm 12, 97.
verò 13, 84.
veſci carnibus 15, 13. veſcebantur corporibus 15, 106.
veſica vetulæ 1, 39. veſicæ non imperat Tuccia 6, 64.
Veſtam minorem colit Alba 4, 61. Janúmque rogabat cum farre & vino 6, 385.
veſtibulis abeunt clientes 1, 132. in veſtibulis quadrijuges 7, 126.
veſtigia multa pudicitiæ aut aliqua extiterant 6, 15. veſtigia lecti repetit 6, 225. dabit noſter in laqueum 13, 244. figens plantâ ancipiti 14, 272. per tua omnia peccet filius 14, 53. veſtigia patrum fugientia ducunt reliquos 14, 36.
Veſtinus ſenex 14, 181.
veſtis pictæ aurum 6, 481. veſtem purpuream 12, 38. ſummam diducere 13, 132. veſte nigrâ 10, 245. ſeverum 14, 110. veſtibus extenſis 12, 68.
veſtit quos ardens purpura 11, 155. veſtitur bucca tiarâ 6, 515. porticus tabellis 12, 100. veſtiti ſcorti facies 3, 135.
veto nec te cædere pectus 13, 128. nil vetitum feciſſe volet 14, 185.
vetus argentum 1, 76. ciſta 3, 206. clementia 6, 159. amicus 3, 1. veteri centone 6, 121. antiquum & vetus eſt concutere 6, 21. vetera ornamenta 3, 218 veterum officiorum 5, 13.
vetulus bos 10, 268. vetulo juvenis ſi non aſſurrexerat 13, 54.
vetulæ beatæ veſica 1, 39. vetulæ turpi 6, 240. vetulâ buccâ 10, 195.
vetuſtâ ſcabie 8, 34. vetuſto nemore 15, 151. vetuſtos avos 6, 161.
vexillum pono Suburrâ 10, 156. vexilla tolli juberet 2, 101. veſtra coërcet conſul 8, 236.
via optima ſummi proceſſûs 1, 39. brevior conferet illi &c. 14, 223. viam illam ire pergant 14, 122. vias monſtrare 14, 103.
viator vacuus cantabit coram latrone 10, 22.
vice teli ſævit manus 15, 53. in vices equitant 6, 310. vices & lucis & anni volvente naturâ 13, 88. ne faciant vicibus 8, 240.
vicinum rupibus antrum 1, 8. vivit tanquam vicina mariti 6, 508. vicinos humiles rapere 6, 413.
vicinia toto pago me laudet 14, 154.
victima ſacra cadat ante Lares Gallitæ 12, 113.
vicus quis non abundat &c. 2, 8. vicorum inflexu 3, 237. vicos anguſtos 6, 78.
videt prima cometem 6, 407. ut video 6, 374. videor te claudere

claudere 14,322. videtur ſibi nobilior 6, 175. videndus nunquam tibi manè 6, 600. viſæ puellæ 4, 114. viſurus amicos 6, 312.
viſu fœdum 14,44.
vidua eſt locuples 6,140. viduæ delicias 4, 4. viduam prægnantem quis fecerit 6,404. viduas ulmos deſiderat palmes 8,78.
vigeant ſenſus animi 10, 240.
vigili febre 13, 229. vigilem Caſtora 14, 260. vigiles feneſtræ 3,275.
vigila 14,192. vigilando moritur æger 3, 232. vigilanti naſo 1, 57. vigilata prœlia 7,27.
viginti millia 9,140.
vilis Galba 5, 4. teſſera frumenti 7,174. mercator 14, 269. vile caput aſelli 11,97.
viles pulli 13,142.
villa altera paratur tibi 14,141. marmorea 4, 112. villarum culmina 14,89. villas totidem erexit 1,94. novas attollit marmore 14,95.
villicus obſtat labentibus 3, 194. horti 3, 228. poſitus urbi 4,77.
villica legit aſparagos 11,69.
vimen. à vimine dictum collem 3, 71.
vincio. vinxerat Ennoſigæum compedibus 10, 183.
vincla ſæva 13,186. in vinclis maximus ferri modus 3,310.
vinco. vincis nullo alio diſcrimine 8,54. vicit fuſcina hoc monſtrum 2, 143. vincens ædem 14,90. victus Ajax 10, 84.
victor populus 2,73.
victrix provincia 1,50. fortunæ ſapientia 13, 20. turba 15,81.
Victoria, Virtus colitur 1, 115. victoria exultat circo 8,59. rara jugo ſedit 8, 63. facilis de madidis 15,47.
vindex Cannarum 10,165. impune & vindice nullo 4, 152. cum Vindice Galba 8, 222.
vindicta bonum vitâ jucundius 13,180. gravior quàm injuria 16, 22. vindictâ nemo magis gaudet quàm femina 13, 191.
vindicet ignis 13,226.
vinum, quod ſuccida nolit lana pati 5, 24. vini patria 11, 161. vina eadem poni vobis 5,51. diffuſa 11, 159. expuit 13,213.
vinoſus inebriet aurem 9,113.
violæ omnes jactabo colores 12,90.
vipera ſæviſſima 6,640.
vir unus Iberinæ non ſufficit 6, 53. fieri nollet hæc ipſa 6, 253. egregius ſanctuſque 13,64. viros ſummos 10,49. Virtus colitur 1, 115. virtus palmam natalibus æquat 6, 322. virtutis ſpecie & umbrâ fallit vitium 14,109. virtutem ipſam quis amplectitur 10, 141. virtutibus obſtat res anguſta domi 3,164. cum magnis affers ſupercilium grande 6,167.
virentem glebam 12,85.
viridis panni 11, 196. viridi margine 3,19. virides palmæ 7, 118. viridem thoraca 5, 143. umbellam 9, 50.
virgâ commotâ innuit 3, 317. multâ deducere &c. 8, 7. virgæ metuens 7, 210. virgas frangis ſociorum in ſanguine 8,136.
Virgilium laudat 6, 434. Virgilio ſi deſit puer & hoſpitium 7,69.

virgo filia 3, 110. adulta 15, 139. conſcia matri 14, 29. Pygmæa 6, 505.
virguncula Juno 13, 40.
Virginia 10, 294.
Virginius 8, 221.
Virro 5, 39. Virronibus reliquis 5, 149.
vis tanta verborum cadit 6, 439. ultra vires habitûs nitor 3, 180. viribus ille conſiſus periit 10, 10. occultis 12, 42.
violarent marmora tophum 3, 20. violatus nullo auro Jupiter 11, 116. violati Numinis 13, 219. violatæ fidei 13, 6. violato caduceo 6, 536.
violentius quid aure tyranni 4, 86.
violentiùs quod fremat 8, 37.
viſcera ranarum nunquam inſpexi 3, 44. magnarum domuum 3, 72. viſceribus ſpumantibus 13, 15.
viſci calidi faſcia 9, 14.
viſcantur labra mariti hinc 6, 462.
vitis cuſtodem 6, 374. vitem nodoſam frangebat vertice 8, 247. poſce libello 14, 193. vitibus fœcundis ager te implet 9, 56.
vitium omne in præcipiti ſtetit 1, 149. commune id eſt 3, 182. omne animi tanto conſpectius in ſe crimen habet &c. 8, 140. virtutis ſpecie & umbrâ fallit vitium 14, 109. vitio carentem domum 14, 69. vitia ultima fictos contemnunt Scauros 2, 34. vitia plurima paulatim exuit 13, 188. vitiorum copia 1, 87. exempla domeſtica 14, 32. elementa quædam ſunt 14, 123. à vitiis redemtum nullâ virtute 4, 3.
vito. vitare illius occurſus 6, 571. vitari quem jubet coccina læna 3, 284. vitanda eſt Hiſpania 8, 116.
vitro rupto ſulfura poſcentem calicem 5, 84.
vitreo Priapo 2, 95.
vittas Cereris contingere 6, 50. imponet frontibus 12, 118.
vittata ſacerdos 4, 9.
vituli jecur 13, 117. viculum mulier ſi ederet 2, 123. Druſo vituliſque marinis 3, 238.
vivere modò liceat 2, 135. alienâ quadrâ 5, 2. fato egenti 14, 137. ambitioſâ paupertate 3, 182. vivat Pacuvius, quæſo, vel Neſtora totum 12, 128. vivendi cauſas perdere propter vitam 8, 84. cauſa quibus in ſolo palato eſt 11, 11. viventis rure — vivat Gabiis 6, 56. vivendum eſt illic 3, 197. an ſit victurus adulter poſt illam 6, 566. victuro multo 9, 58.
victum illâ mercede parat 14, 273.
vivus dederit 2, 59. vivo ſanguine 4, 10.
vivaria Cæſaris depaſtum piſcem 4, 51. huc omnes tanquam ad vivaria currunt 3, 308.
vita dierum paucorum ſi tanti eſt 10, 343. vitâ ipsâ jucundius bonum vindicta 13, 180. magiſtrâ didicere ferre incommoda vitæ, nec jactare jugum 13, 22. vitæ anguſtæ miſeræque breviſſima portio 9, 127. ſecundæ à cornice exemplum 10, 247. longæ ſpatia ultima 10, 275. genus hoc multis 9, 27. ſpatium extremum inter munera naturæ ſonat 10, 358. ſemita una tranquillæ patet per virtutem

tem 10, 364. ſpes cum ſole redit 12, 70. partem non attigit ullum 14, 106. tempora longa tibi dabuntur 14, 257. vitæ priori contrarius ire 9, 21. vitam impendere vero 4, 91. propter vitam faciunt patrimonia 12, 50.
vix ferret 3, 251.
ulciſcitur victum orbem luxuria 6, 292. baltea rumoribus 9, 111.
ultio voluptas animi minuti, infirmi exiguique 13, 191. nec mihi deerit 16, 19.
Ultor Mars 14, 261. ultor patris cæſi 8, 216. tanti ſanguinis annulus 10, 165.
ulcus an facies dicatur 6, 472.
ulla ſi jungitur Urſidio 6, 41. ullum exemplum 2, 47.
ulmos viduas palmes deſideret 8, 78. Falernas 6, 149.
ulmea cœna 11, 141.
ultra Sauromatas 2, 1. ultra vires 3, 180.
ulterior ſpes nulla 7, 30. ratio 4, 20. ulterius erit nil 1, 147. quod monſtrum, quàm mollis avarus 9, 38.
ultimus ardebit, quem &c 3, 201. cumulus ærumnæ 3, 209. ultima vitia 2, 34.
ultro trahere 13, 108.
Ulubris vacuis 10, 102.
ululant Priapi Mænades 6, 315.
Ulyſſes ſolers evaſit per aciem Polyphemi 9, 65. in *loricâ* ſe ancipitem traducebat 11, 31. narraret Alcinoo tale facinus 15, 14.
umbellam viridem 9, 50.
umbone junctæ phalanges 2, 46.
umbrâ in quantâ nemorum vectetur 4, 6. & tecto gaudet genus ignavum 7, 105. & ſpecie virtutis 14, 105. communi clauderet dominos ſpelunca 6, 4. in Pieriâ nullus quadrans tibi oſtendatur 7, 8. ab rhetoricâ deſcendit ad pugnam 7, 173. umbram arundinis trepidabis 10, 21. umbra talis quoties ad illos venit 2, 157. ad umbras Aſſaraci veniſſet Priamus 16, 258. umbræ hilares ſinè regibus infernis 13, 52. umbrarum nulla gratia 8, 65. umbris majorum 207. umbras quas torqueat Æacus 1, 9.
umbriferos ſaltus 10, 194.
umbroſæ palmæ 15, 76.
Umbritius 3, 21.
uncia nulla eboris 11, 131.
unciolam Proculeius habet 1, 40.
unctam Corinthum 8, 113. unctis ſtrigilibus 3, 262.
unguenta perfuſa mero ſpumant 6, 302. atque roſæ putere videntur 11, 122.
uncum carceris patieris 13, 245. unco ducitur 10, 66.
unda prior obſtat 3, 244. undâ diſtinguitur tabulâ 14, 289. undis evertentibus latus puppis 12, 31. undas margine viridi herba clauderet 3, 19.
unde alius devehat aurum 1, 10. unde hæc emis? 2, 40.
undique calcor 3, 247.
unguem medium oſtenderet 10, 53. unguibus curvis 8, 130. tanquam ungues digitoſque ſuos, auctores noverit 7, 232. ungues acutos obſervet 5, 41.
ungula mulæ nitet 7, 181.
unquam non deerit 2, 168.
unus provocet opibus omnes patritios 1, 24.
unicus deus in ædiculâ 8, 111. nbilitas ſola atque unica virtus 8, 20.

Voleſos Brutóſque 8, 182.
volo. volat ad *pullum* mater 10, 232. volantem fabrum 1, 54. volanti cultello 5, 121.
volucrem equum 8, 57. volucri carpento 8, 146.
volucrem, ſceptro quæ ſurgit eburno 10, 43. volucres Scythicæ 11, 149. ſubitas Thracum 13, 167.
volo hoc 6, 225. vin' tu impleri 5, 74. ipſi pauca velim 5, 107. volens præcipitare 12, 38.
voluntas ſit pro ratione 6, 222. peccandi ſola patitur pœnas 13, 208.
Volſcorum monte 8, 245.
Volſiniis poſitis inter juga 3, 191.
volvit in orbem comas 6, 495. Philippica, volveris à primâ quæ proxima 10, 126. naturâ volvente vices & lucis & anni 13, 88.
voluta tecum hæc animo 1, 168.
volumine arcano quodcunque tradidit Moſes 14, 102.
voluptas, gaudia &c. 1, 85. quantula noſtra 6, 253. illa ſumma, quòd &c. 6, 367. nulla cœnandi divitibus 11, 220. voluptatem egregiam monſtro 14, 256. prima gula ſenſerit 15, 90. voluptates commendat rarior uſus 11, 208.
Voluſi Bithynice 15, 1.
vomer deficiat 3, 311. vomere ac marris laſſi 15, 167.
vomicæ putres 13, 95.
vomit 6, 431.
vorabit rex optima ſylvarum 1, 135.
vortice lactis torrens 13, 70. vorticibus ipſis caput abluet 6, 523.
vovebit corpora 12, 115. exta ſacellis 10, 354.
votum, timor, ira 1, 85. miſerabile tecum feras 3, 276. inſatiabile acquirendi 14, 125. voti peracti te pœniteat 10, 6. voto tuo digna fœmina 6, 60. vota ferè prima & cunctis templis notiſſima 10, 23. magna exaudita malignis numinibus 10, 111. publica vicerunt 10, 284. vota deponunt 1, 133. decepta 6, 601. votorum ſumma 5, 18. uſque ad delicias 10, 291. votis cujus non ſuffecerat aurum 14, 298.
votivâ tabellâ 12, 27.
vox blanda & nequam 6, 196. facunda Solonis 10, 274. vocem mittere 13, 114. anguſtam 3, 90. jucundam 7, 82. omnem adyti dignam templo verámque 13, 205. voce fractâ loquendi 2, 111. magnâ 4, 32. quantâ neget 13, 77. vocibus obſcœnis fruatur 11, 172.
vocalis ſportula 13, 32. vocale eloquium 7, 19.
vocat officium 3, 239. illo pudicam tanti 6, 136. vocari à præcone Trojugenas 1, 99. vocantem te ad delubra præcedit 13, 107. vocandus eſt mihi ſæpe ad partes 4, 1.
vocatus adeſt miniſter 5, 63.
Urbicus movet riſum 6, 71.
urbis iniquæ quis tam patiens 1, 31. ſævæ pericula 3, 9. urbem colimus tenui tibicine fultam 3, 193. à figulis munitam 10, 171. urbibus everſis 11, 101.
Urbani Catulli ſcurra 13, 111.
urceoli ſex 3, 203. fiunt 10, 64.
urget quod mentem ſudoribus 13, 220. urgeat Auſter 4, 59.

urgentur convivæ somnóque famèque 6,423. urgente fortunâ 6, 592. urgentibus adversis 12, 53.
urina concepta auribus atque oculis movetur 11, 168. urinam conjugis calcas 6, 312.
urnâ plenâ quod tenditur 6, 425. urnæ cratera capacem 12, 44. urnam secutus Hylas 3, 164. urnâ fallaci prætoris vicerit gratia 13, 4. urnæ plenæ sororibus 10, 242. urnas vini 7, 236.
uro. urit panniculus delicias 6, 259. uritur ferro 14, 22.
Ursidio placet lex Julia 6, 38. jungitur ulla 6, 42.
ursos Numidas cominus figebat 4, 99. ursis sævis inter se convenit 15, 164.
urtica hæc tetigit tuos nepotes 2, 128. urticæ acres divitis 11, 166.
usquam concipitur 12, 103.
usque Auroram & Gangem 10, 1. usque ad delicias 10, 291. usque adeò nihil est 3, 84.
ut salutes 3, 184. ut cessit 4, 63. ut redeant veteres, nemo dederit &c. 7, 139. ut multum, duo sufficient sestertia 7, 187.
utcunque ille exitus hominis 10, 271.
uter. utres plenos tempestatibus 15, 20.
utero pariter gibbóque tumentem 10, 309. uterum pueris vexare 6, 598.
uterque orator perit eloquio — utrumque dedit letho &c. 10, 118.
utrinque indè furor 15, 35.
utinam dedisset 4, 150.
utor. utere velis 1, 149. qui te sic utitur 5, 170. utimur exemplis 8, 184.
utilis longè minùs illi uxor 6, 209. agris, & bellorum & pacis rebus agendis 14, 71. utile quid sit, prospiciunt 6, 358. utilium rerum pars maxima 12, 52. utilior quis comes 4, 84.
usus edendi nulli major fuit 4, 139. hos in usus stabat lignum 11, 118. usu tot rerum an nihil in melius proficis 13, 18.
usuram triplicem præstare 9, 7.
uva ab uvâ conspectâ livorem ducit 2, 81. uvam calcatam bellis socialibus 5, 31. uvâ longâ consederit examen apium 13, 68. quales uvæ fuerant in vitibus 11, 72.
Vulcanus tergens brachia 13, 45. Vulcani antrum 1, 9. Vulcano luteo 10, 132. Vulcania arma 8, 270.
vulgus imbelle & inutile sævit hâc rabie 15, 126. vulgi scelus 15, 29. omne cadaver 3, 260. nostri pars ultima 8, 44. vulgo moveat risum 13, 33.
vulnus par damnorum 8, 98. nunquam sanabile 15, 34. vulnere omni graviorem ignominiam 8, 210. nec vulnere major dolor 13, 12. vulnere consuto 3, 150. ingenti nutantem civem 15, 156. vulnera deterges mappâ 5, 27. pali quis non vidit 6, 247. vulneribus crudis 2, 73. pro multis vix dabuntur bina jugera 14, 164.
vultur ad fœtus properat 14, 77. vulturis atri pœna 15, 51. vulturis magni cibus 14, 79. vulturibus Dacis 4, 111.
vultus quis illi erat 10, 68. gravis 9, 12. vultûs ingenui puer

puer 11, 154. ficti conſtantia 13, 77. vultum alienum ſumere omni nocte dieque 3, 105. nudum erigit ad ſpectacula 8, 205. deformem & tetrum 10, 191. modeſtum ſanguine ferventem 10, 300. vultu inceſſuque fatetur morbum 2, 17. recto hoc optas 10, 189. & veſte ſeverum 14, 110. vultus pictos majorum oſtendere 8, 2. dimidios 15, 56.
vulva popinæ quid ſapiat 11, 81. vulvæ rigidæ tentigine 6, 118. vulvam Julia ſolveret fœcundam tot abortivis 2, 32.
uxor languida vel prægnans 1, 122. montana 6, 5. torva latravit 10, 272. Herculis formoſa 13, 43. fœta 14, 167. Aſyli 6, 267. ſterilis facit jucundum & carum amicam 5, 140. docta nimis & facunda 6, 444. uxoris partum 10, 352. uxori jus nullum capiendi 1, 56. uxorem ducat ſpado 1, 22.
uxoria ſi tibi ſimplicitas 6, 205.

X.

Xerampelinas veteres 6, 507.

Z.

Zalates Armenius 2, 164.
zelotypo Hiarbæ 5, 45. zelotypæ mœchæ 6, 277.
Zenonis præcepta 15, 107.
zonam lævâ morſûque tenebit 14, 297.
Ζωὴ καὶ ψυχὴ 6, 194.

INDEX IN PERSIUM.

Litera P. indicat Prologum.

A prætore recessi 5, 88. ab insano magistro 3, 46. abaco numeros risisse 1, 131.
ablatura caput vitulo 1, 100.
abrodens unguem 5, 163.
accedo Bovillas clivúmque ad Virbî 6, 56. accedat merces fœnoris 6, 67.
accersar 5, 172.
Accî Brisei liber 1, 76.
accipio hæc reliqua 5, 87.
acerrâ tacitâ libabit 2, 5.
acervi finitor 6, 80.
aceti morientis fæcem 4, 32. aceto mordaci lotus 5, 86.
acre despuat in mores 4, 34. servitium 5, 127. acri bile 2, 13. rotâ 3, 23. junctură 5, 14.
Actî Ilias 1, 50.
ad populum phaleras 3, 30. ad morem Nattæ vivere 3, 31.
adde etiam unum 6, 58. addita junctura crudis 1, 92.
adductis amicis 3, 47.
adeò omnes ditescant 6, 14.
adhuc flertis 3, 58.
admissus circùm præcordia ludit 1, 117.
admoveam templis 2, 75. admovit te bruma foco 6, 1.
adsit ocyùs huç aliquis 3, 7.
adsonat echo 1, 102.
advehe saperdas ponto 5, 134.
adversus. quem ex adverso dicere feci 1, 44.
aduncâ forcipe 4, 40.
ædes Crassi 2, 36.
ædilis supinus fregerit heminas iniquas 1, 130.
Ægæum rapiat trabe 5, 142.
ægra cutis 3, 63. ægro jecore 5, 129. ægris faucibus 3, 88.
ægroti veteris somnia 5, 129.
æquali librâ 5, 47.
æra Saturnia impulit 2, 59.
æra juvenci Siculi gemuerunt 3, 39.
ærumnis cor fulta 1, 78.
ærumnosi Solones 3, 79.
affero carmen ad sacra vatum P. 7. afferre sensus heroas videmus 1, 69.
afflate Cratino 1, 123.
agaso tressis 5, 76.

ager exoſſatus 6, 52. jam creſcit 2, 49.
agnam percute Dis 5, 187.
ago. en quid agis? 3, 5. egit quem metus 5, 131. agendo 5, 97. haus ego 2, 27. dic agendum 2, 22.
aſtus vetitos teneat inſcitia debilis 5, 99.
agitet nervos 5, 129. agitare jocos 6, 5.
ah ſi fas dicere 1, 8.
ahenos fratres 2, 56.
ais min' tu iſtud 1, 2.
albus cum ſardonyche 1, 26. timor 3, 125. alba fidelia 5, 183. alba ſint omnia 1, 110. albo ventre 3, 98. albas auriculas 1, 59.
albata te rogârit 2, 40.
alea hanc decoquit 5, 57.
algeo 3, 115. algente catino 3, 111.
aliquis hic, cui &c. 1, 32. aliquid decoctius 1, 125. aliquem eſſe credens 1, 129.
alius quiſquam 5, 83. haud aliud reſpondeat hæc 4, 19.
alienis auriculis 1, 22.
alli caput 5, 188.
alter ſciat te hoc ſcire 1, 27. altera dux 5, 67.
altercus ſubeas 5, 155.
alto demerſus 3, 33. lecto 3, 103. caloni 5, 95.
amarum 4, 48.
ambages illas quid ſuccinis 3, 20.
ambiguum iter 5, 34.
ambitio cæcata quem ducit hiantem 5, 177.
ambo diſponimus 5, 43.
amens affluis 3, 20.
amita. ex amitis mihi nulla reliqua 6, 53
amo verum 1, 55.
amicus inops 6, 28. amice dulcia 5, 23.
amomo craſſo lutatus 3, 104.
amplexa catinum cauda thynni 5, 182.
an quis &c. 2, 26.
anne magis &c. 3, 39.
ancipiti obſequio 5, 156. ancipitis libræ 4, 21.
angues duos pinge 1, 113.
angulus ille vicini noſtro pinguior 6, 13.
anguſtæ orcæ collo 3, 50. anguſtas rimas 3, 2.
anhelet quo pulmo 1, 14. anhelanti camino 5, 10.
animæ pulmo 1, 14. noſtræ pars quanta ſit tua 5, 23. animam vende lucro 6, 75. animæ in terras curvæ 2, 61. animus fert feciſſe 4, 7. premitur ratione 5, 39. jus fiſque animi 2, 73. animo finem certum hinc petite 5, 65.
annuere his 2, 43.
annus. annos labentes tibi apponit dies 2, 2. teneros ſuſcipis ſinu 5, 36. hos egerit aliud cras 5, 69.
anſeris exta 6, 71.
Anticyras meracas ſorbere 4, 16.
Antiopa verrucoſa &c. 1, 78.
antithetis in raſis librat crimina 1, 86.
anus 4, 19.
Apennino longo coſtam ſubduximus 1, 95.
aperto voto vivere 2, 7.
apponit annos tibi dies 2, 2. appoſita regula 5, 38.
Appula canis quantum ſitiat 1, 60.
aprici ſenes 5, 179.
aptior quis orbis pueris 2, 20. ſi fortè quid aptius exit 1, 44.
aptas pueris pellem & cœnophorum 5, 140. aptaveris fambucam caloni 5, 95.
aquaticulus pinguis extet tibi 1, 57.

ara. aris excutitur cinis 6, 44.
Arcadiæ pecuaria 3, 9.
arcanâ fibrâ latet 5, 29. arcana lumbi runcantem 4, 35.
Arceſilas 3, 79.
arceſſis fibrâ Mercurium 2, 45.
arctos caſſes 5, 170.
arcum in quod dirigis 4, 60.
Aroti heminas fregerit 1, 130.
argenti ſeria 2, 11. crateras 2, 52. argento quis modus 3, 69.
ariſtas excuſſit membris timor 3, 125.
arma virum, nonne hoc ſpumoſum 1, 96. arma poſtibus locat 6, 45.
aro. arat Curibus dives, quantum &c. 4, 26.
arator peronatus 5, 102.
aratro ullo non manſueſcit iſta filix 4, 41. aratra tua domum tulit lictor 1, 75.
arripit canis nodum 5, 159.
ars dedit tibi vivere recto talo 5, 105. artis magiſter venter P. 10.
artifex ſequi voces negatas P. 11. artificem vultum 5, 40. artifices ponere lucum 1, 71.
articulos fregerit chiragra 5, 59.
artocreas popello largior 6, 50.
arundo nodoſa 3, 11.
as. aſſem protulerim 1, 88.
aſini auriculas 1, 121.
aſper nummus 3, 69.
aſpexi ad canitiem 1, 10.
aſſenſere viri 1, 36.
aſſiduo ſole 4, 18.
aſſiduè nempe hæc 3, 1.
aſſigna tabellas 5, 81.
aſt ego 2, 39.
aſtringas 5, 110.
aſtrum certè eſt, quod me tibi temperat 5, 51.
aſtutam vulpem 5, 117.
at te juvat 5, 62.
attamen 5, 159.
Attin 1, 93, 106.
attinge ſummos pedes 3, 108.
avaritia inquit, ſurge 5, 132.
aude 6, 49. auſim depoſcere 5, 26.
audaci Cratino 1, 123.
audire hoc optes 1, 84.
avia 2, 31. de aviâ nihilum ſupereſt 6, 55. avias veteres tibi de pulmone revello 5, 92.
avidos deunces 5, 150.
avis hæc rara eſt 1, 46.
aure vaporatâ ferveat mihi lector 1, 126. fiſâ ſinciput fumoſum 6, 70. aurem Jovis impellere quo tentas 2, 21. lotus aceto 5, 86. in ſecretam garrit 5, 96. aures bibulas populo donaveris 4, 50. purgatas inſeris fruge 5, 63. auriculas albas imitata eſt manus 1, 59. aſini quis non habet 1, 121. teneras radere vero 1, 108. auriculis alienis colligis eſcas 1, 22.
aurum vaſa Numæ impulit 1, 59. quid facit in ſancto 2, 69. auro pingui incuſa dona 2, 53. ovato perducis facies ſacras 2, 55. lato prætegit balteus 4, 44. ſubærato tinniat mendoſum 5, 106.
aurea barba 2, 58.
auratis laquearibus 3, 40.
auſter infelix pecori quid præparet 6, 12.
aut cœnare 6, 16.
avunculus propè major exit hic Manius 6, 60.
axe in ſecundo curras 5, 72.

B.

Baccam conchæ raſiſſe 2, 66.
balenatum gauſape 4, 37.
balbâ nare 1, 33.
balnea Criſpini 5, 126.
balteus lato auro prætegit 1, 44.
barba aurea 2, 58. barbam Cynico vellat Nonaria 1, 133.
barbatum magiſtrum 4, 1.
Baſſaris 1, 115.
Baſſe 6, 1.
Bathylli Satyri 5, 123.
Baucis pannucia 4, 21.
beatulus 4, 103.
bellum hoc, hoc bellum? 1, 87.
bellè hoc excute totum 1, 49.
Berecynthius Attin 1, 93.
Beſtius 6, 37.
betâ plebeiâ radere ulcus 4, 114.
bibulas aures 4, 50.
bicipiti Parnaſſo P. 2.
bicolor membrana 3, 10.
bidental triſte eritandúmque 2, 22.
bilis vitrea turgeſcit 3, 8. maſcula intumuit ſub pectore 5, 144. bile acri tumet 2, 14. commotâ fervet 4, 6.
bis terque 2, 16.
blando popello 4, 15. blandi comites 5, 32.
bombis Mimalloneis 1, 99.
bone ô Jupiter 2, 22. heus, bone, tu palles 3, 94. bona pars procerum 2, 5. mens 2, 8.
boni quæ tibi ſumma 4, 17. bona ducere dis ex hâc pulpâ 2, 63. grandia peragit dente 6, 21. minuas 6, 37.
bene miræ eritis res 1, 121. hoc ſit 4, 30.
melior ſorbere 4, 16. meliore lapillo 2, 1.
bove cæſo ſtruere rem expectas 2, 44. ante bovem dictatorem induit 1, 74.
Bovillas 6, 55.
braccatis Medis 3, 53.
brevis ſemuncia 5, 121.
Briſei Accî 1, 76.
bruma te admovit foco 6, 1.
Bruttia ſaxa 6, 27.
Bruto liberior 5, 85.
buccas tumidas ſcloppo rumpere 5, 13.
bulla donata Laribus pependit 5, 31.
bullatis nugis 5, 19.
bullit non rurſum in undâ alto demerſus 3, 34.
buxum torquere flagello 3, 51.

C.

Caballino fonte P. 1.
cachinnos tremulos naſo criſpante ingeminat 3, 87.
cachinno petulanti ſplenes ſum 1, 12.
cadunt labris pulmentaria 4, 102. cadat ira naſo 5, 91.
cæco occipiti 1, 62. cæcum vulnus 4, 44.
cædit pſuteum 1, 106. cædimus 4, 42. cæſo bove 2, 44.
cæpe tunicatum mordens cum ſale 4, 31.
cæruleâ tabulâ 6, 33. cæruleum Nerea 1, 94.
Cæſar. à Cæſare miſſa Laurus 6, 43.
Cæſonia 6, 47.

cætera foſſor ſis 5, 122.
Calabrum vellus 2, 65.
calamo pendeat humor 3, 12. tali an ſtudeam 3, 19.
calet nil hic 3, 108.
calidum ſumen 1, 53. calidæ turbæ 4, 7. calido pectore 5, 144.
calice 6, 20.
callidus ſuſpendere 1, 118. junctura acri 5, 14. neu quis callidior torquere 3, 51.
Callirhoën do 1, 134.
callis. callem ſurgentem dextro limite monſtravit 3, 57.
caloni alto aptaveris ſambucam 5, 95.
Calvo 1, 57.
calx. calces rigidos in portam extendit 3, 105.
calcaverit quicquid hic 2, 38.
camelo ſitiente 5, 136.
camino anhelanti coquitur maſſa 5, 10.
Camœnâ hortante 5, 21.
campo indulget 5, 57. campos Licini 2, 36.
candelæ 3, 103.
candidus *dies* 2, 2. ſum 4, 20. umbo 5, 33. candida puella 3, 110.
canis Appula quantum ſitiat 1, 60. luctata nodum eripit 5, 159.
canina litera 1, 109.
Canicula inſana coquit meſſes 3, 5.
canicula damnoſa quantum raderet 3, 49.
cannabe tortâ 5, 146.
canthum vertentem ſeſe ſectabere 5, 71.
canto ebrius ante fores 5, 166.
cantaverit ocyma vernæ 5, 22. cantare corvos & picas melos Pegaſeïum P. 14.
canus. cano capiti 1, 83. canis miſeris viatica petite 5, 64. canities. ad canitiem aſpexi 1, 9.
capillis poſitis 3, 10.
Cappadocas pingues plauſiſſe 6, 77.
capricicus exierit rupto jecore 1, 25.
captis jam lutea gauſapa &c. 6, 46.
caput raptum vitulo ablatura 1, 100. manè mergis in gurgite 2, 15. laxum oſcitat heſternum 3, 58. caput alli ter manè guſtaveris 5, 188. capiti cano pericula pellere 1, 83. capite obſtipo 3, 80. induto 3, 106.
carbone hæc notâſti 5, 108.
caret culpâ 3, 33.
carmen noſtrum affero ad ſacra vatum P. 7. carminis robuſti offas quantas ingeris 5, 5. carmina lumbum intrant 1, 20. metuentia nec ſcombros nec thus 1, 43. fuere molli numero 1, 63. in carmina optare centum linguas 5, 2.
carpamus dulcia 5, 151.
caſiam diſſolvit olivo 2, 64. caſiæ cæſo pecent 6, 36.
caſſes arctos rodere 5, 170.
caſtiges examen improbum in illâ crutiná 1, 7.
caſtoreum 5, 135.
caſtâ rigidâ plauſiſſe Cappadocas 6, 77.
catenæ longa pars trahitur illi à collo 5, 160.
catino algente poſitum eſt olus 3, 111. catinum rubrum amplexa cauda thynni 5, 182.
Catonis morituri verba grandia 3, 45.
cauda thynni amplexa catinum 5, 183. caudam jactare popello 4, 15.
caules unge 6, 69.

cauſas

causis rerum cognoscite 3,66.
cautus flagellas 4,49. cautus dignoscere 5,24.
cedò hæc 2,75.
cedo. cessit purpura mihi 5, 30.
cedro digna locutus 1,42.
celsâ sede 1,17.
censen' plorabit 5,168.
censorem tuum trabeate salutas 3,29.
centum cirratorum dictata 1, 29.
centeno gutture 5, 6. centenas voces 5,26.
centuriones varicosos 5,189.
centurionum hirenas gente 3, 77.
centusse curto licetur centum Græcos 5,192.
cerasa peccent cassiæ 6,36.
cerdo tollat sua munera 4,51.
certo fœdere 5, 45. puncto 4, 100. certum finem 5,65.
certè est 5,51.
cervice laxâ legendum 1, 98. cervices subtèr purpureas terreat ensis 3,41.
cespite de vivo frange aliquid 6,31.
cessas, nugator? 5,127. si unctus cessas 4,33.
ceves 1,87.
Χαῖρε P. 8.
Chærestratus abrodens unguem 5,162.
chartæ in manus &c. 3,11. chartis nocturnis impallescere 5,62.
charus charis propinquis 3,70.
chiragra lapidosa fregerit articulos 5,98.
chlamydas regum 6,46.
chordæ vivunt tibi pectine 6,2.
Chrysidis ante fores canto 5, 225.
Chrysippe 6,80.
cicer ingere largè rixanti populo 5,177.
ciconia nulla quem pinsit à tergo 1,58.
cicutæ sorbitio 4, 2. urna 5, 145.
cinis ille poëtæ felix 1, 36. fies 5,152. frigidus aris excutitur 6,45. cinere ulterior 6,42.
cinnama spirent surdum 6,35.
cippus levior non imprimit ossa 1,37.
circùm humeros 1,32. præcordia 1,117.
cirratorum centum dictata 1,29.
citò finire 5,161. citiùs aptaveris 5,95.
citreis lectis 1,53.
cives 6,9.
cladem Germanæ pubis 6,44.
clàm 1,119.
clamet, ò bone Jupiter! at sese non clamet Jupiter ipse 2, 22.
clarum manè 3,1. clarè hæc, & ut audiat 2, 8. dic 6,51.
claudere versum 1, 93. clauso murmure 5,11.
Cleanthea fruge 5,64.
clientis Marii monumenta 3, 75.
clivum ad Virbi 6,56.
Coa lubrica 5,135.
cœlestium inanes animæ 2,61.
cœna sit tibi in transtro 5,147. cœnam funeris hæres negliget 6,33. cœnare sinè uncto 6,16. cœnanda Glyconi olla 5,9.
cognatis siccis dedecus obstem 5,164.
cognoscite causas rerum 3,66.
colligis escas auriculis alienis 1,22. colligis mendosè 5,85.
collo angustæ orcæ non tollitur 3,50. à collo trahitur pars catenæ 5,160.
collueris guttur plasmate 1,18.

columbo tenero 3, 16.
comitem horridulum 1, 54. comites blandi 5, 32.
committere quæ nequeas Divis 2, 4.
commotâ bile 4, 6.
compage solutâ 3, 58.
compescere puncto examen 5, 100.
compita ad pertusa figit jugum 4, 28. in ramosa diducit error mentes 5, 35.
compositus lecto 3, 104. compositum jus 2, 73. compositas venas currere 3, 91.
concessit nil tibi ratio 5, 129.
conchæ baccam rasilis 2, 66.
concordia fata 5, 49.
condidit rem & vota 6, 29.
connives 6, 50.
conor. conari nostra verba P. 9.
consentire dies amborum fœdere 5, 46.
consumere soles tecum 5, 41. consumpsimus eras hesternum 5, 68.
contemnere 3, 21.
continet natura hoc fas 5, 98. contentus perager terebrare &c. 5, 139. continuò ridet 5, 190.
contrà stat ratio 5, 96.
convivæ laudant 1, 38.
coquit messes canicula 3, 6. coxit vellus murice vitiato 2, 65. coquitur massa camino 5, 10. urtica mihi festâ luce 6, 69. coctum prægrandi subere ramale 1, 97.
cor luctificabile fulta ærumnis 2, 78. prætrepidum lætari 2, 54. salit tibi rectè 3, 111. Enni hoc jubet 6, 10.
corbes & focus &c. 2, 71.
corniearis ineptè nescio quid grave tecum 5, 12.
cornua torva implêrunt bombis 1, 99. cornea fibra neque est mihi 1, 47.
Cornute 5, 23, 37.
corpus fidele senectæ poscis 2, 41. corpora inflantes Deos 5, 187.
corrupto olivo 2, 64.
cortice pingui 1, 96.
corvos poëtas P. 13. an passim sequeris 3, 61.
corymbis flexura lyncem Mænas 1, 101.
costa ratis lacertæ obvia mergis 6, 31. costam subduximus Apennino 1, 95.
cras hoc fiet. idem cras fiet 5, 66. hesternum consumpsimus; ecce aliud cras egerit hos annos 5, 68.
Crassi ædes 2, 36.
crassus humor pendeat calamo 3, 12. crassum ridet Vulfenius ingens 5, 190. crasso unguine 6, 40. amomo 3, 104. crassos dies 5, 60.
crateras argenti 2, 52.
Cratero promittere montes quid opus 3, 65.
Cratino audaci afflate 1, 123.
crede hæc magistrum dicere 4, 1. hoc credas jubeo 5, 161. credere nummos Marco spondente 5, 80. credens sese aliquem 1, 129.
crepet mihi seria argenti sub rastro 2, 11. quid solidum 5, 25. crepuere dentes 4, 101.
crepidas Graiorum 1, 127.
crescit ager, crescit ovile 2, 49.
cretâ notâsti illa 5, 108. cretata ambitio 5, 177.
cribro populi decussa farina 3, 112.
crimina rasis librat in antithetis 1, 85.
crispante naso cachinnos ingeminat 3, 87.
Crispini balnea 5, 126.

crudo pulvere 2, 67. crudum unguem 5, 162. crudi proceres 1, 51. crudis numeris 1, 92.
crura præbemus ſagittis 4, 42.
cubito qui tangat 4, 34.
culpâ caret 3, 33. culpam defigere ludo 5, 16.
cultor juvenum 5, 63.
cultrix foci patella 3, 26.
cùm ſapimus 1, 11. cùm colleris 1, 17.
cum ſardonyche 1, 16.
cumini pallentis grana 5, 55.
cunis exemit puerum 2, 31.
cur non potius poſcis? 3, 16. cur quis non prandeat, hoc eſt 4, 85.
Curibus arat dives 4, 16. curo non ego eſſe 3, 78. cures præponere 2, 18. curata cuticula ſole 4, 28.
curas hominum 1, 1.
curras rota poſterior & in axe ſecundo 5, 72. currere venas compoſitas 3, 91.
curta ſupellex 4, 52. curto centuſſe 5, 191.
curtaveris rem 6, 34.
curvus minui ſenio recuſem 6, 16. inter curva ſubit 4, 12. curvæ in terras animæ 2, 61. curvos mores 3, 52.
cuſtos mihi purpura ceſſit 5, 30.
cutis ægra tumebit 3, 63. cute perditus 1, 23. te intus & in cute novi 3, 30. in cute ſolem figes 4, 33.
cuticula curata ſole aſſiduo 4, 18.
Cynico barbam vellat Nonaria 1, 133.

D.

DAma Marcus 5, 79. damnoſa canicula 3, 49.
Dave 5, 161. de nare locutus quiddam 1, 33. de me verum uſhi dicite 1, 55. de templis tollere ſuſurros 2, 7. aliquis de gente 3, 77. de nihilo nihil 3, 84. ingentes de puppe Dei 6, 30.
debilis inſcitia 5, 99.
deceat quantum elargiri 3, 71.
decenter, hoc tepidum optes audire 1, 84.
decor numeris 1, 92.
decorus pelle ſumuſâ 4, 14.
decerpere epulis primas noctes 5, 42.
decies redit in rugam 6, 79.
decipe nervos 4, 45. deceptus & exſpes 2, 50.
decoquit hunc alea 5, 57. aliquid decoctius 1, 125.
decurſus. in decurſu 6, 61.
decuſſa cribro populi farina 3, 112.
dedecus unde iſtud 1, 81. dedecus obſtem cognatis 5, 163.
defenſis Umbris 3, 74.
defer ſtrigiles ad balnea 5, 126.
deficio. Mœnáque quòd nondum defecerit orca 3, 76.
defigere cülpam ludo 5, 16.
deinde quid loquere 4, 8.
delphin qui dirimebat Nerea 1, 94.
delumbe ſalivâ ſummâ hoc natat 1, 104.
demerſus alto 3, 34.
demorſos ungues 1, 106.
demum nunc 1, 64.
denique 1, 52.
dente bona peragit puer 6, 21.

dentes crepuere retecti 3, 101.
dentalia terens ſulco 1, 73.
depellentibus Dis agnam percute 5, 167.
depoſcere voces centenas 5, 26.
deprendere mores curvos 3, 52.
depunge, ubi ſiſtam 6, 79.
derodere limum ſeriolæ 4, 29.
deſcendere in ſeſe nemo ut tentet 4, 23.
deſinis jactare 4, 26.
deſpuat acre in mores 4, 35.
deſpumare Falernum quod ſufficiat 3, 3.
deſtertuit eſſe Mæonides 6, 20.
deſum. deeſt aliquid ſummæ 6, 64.
deteriùs palles 3, 96. ſapiat 4, 21.
detonſus gurgulio 4, 38. detonſa juventus 3, 54.
deunces avidos ſudare 5, 150.
deus quem te eſſe juſſit 4, 72.
ingentes de puppe dei 6, 30.
deorum auriculas 2, 29. deos inflantes corpora inculſere 5, 187. dis depellentibus agnam percute 5, 167. dis iratis 4, 27.
Divis committere quæ nequeas 2, 4. Divûm metuens 2, 31. magne pater 3, 35.
dia poëmata 1, 31.
dexter ſenio 3, 48. dextro Hercule 2, 11. Jove 5, 114. limite 3, 57.
dextram pone in pectore 3, 107.
dicere ſi fas 1, 8. ex adverſo 1, 44. res grandes 1, 68. dic agedum Staio 2, 22. dicier, hic eſt 1, 28. dicenda tacendáque calles 4, 5.
dicta repone paterna 6, 66.
dictârunt elegidia proceres 3, 52. dictata centum cirratorum te fuiſſe 1, 29.
dictatorem induit uxor 1, 74.
dideicit error mentes in compita 5, 35.
diem hunc numera melioſ lapillo, qui &c. 2, 1. ante diem 4, 15. nempe diem donas 5, 67. in dies ultrò uſer 3, 15. dies amborum fœdere conſentire, & ab uno fidere duci 5, 46. craſſos tranaſſe 5, 60. dies Herodis venere 5, 180.
digitum exere 5, 119. digito monſtrari 1, 28. infami 2, 33. terebrare ſalinum 5, 138.
dignoſcere cautus quid ſolidum crepet 5, 24. ſpeciem veri 5, 105.
dignus. cedro digna locutus 1, 42.
diluis helleborum 5, 100. dilutas guttas 3, 14.
Dinomaches ego ſum 4, 20.
dirigat rubricam oculo uno 2, 66.
dirimebat Nerea delphin 1, 94.
dirus. dira libido 3, 36. ſorbitio cicutæ 4, 2.
diſcedo 1, 114.
diſcernis rectum 4, 11.
diſcinctî Natæ 3, 31. diſcincto vernæ 4, 22.
diſcite, ô miſeri 3, 66. diſcere verba Catonis 3, 46. didicit claudere verſum 1, 93. quò didiciſſe, niſi hoc fermentum 1, 24.
diſcolor uſus rerum 5, 52.
diſcrepet his alius 6, 18.
diſcutitur ilex ſulfure 3, 25.
diſponimus ambo pariter unum opus & requiem 5, 43. diſpoſitæ lucernæ 5, 181.
diſſolvit olivo caſiam 2, 64.
diſſutis undique malis 3, 59.
diteſcant omnes 6, 15.
diverſus. in diverſum ſcinderis hamo

hamo 5, 154.
dives 4, 26.
dividit hora in geminos fata duorum 5, 49.
do his manè edictum 1, 134. dat poëtæ musa dicere res grandes 1, 68. jam dabitur 2, 50. datus quis ordo 3, 68. unde datum hoc sumis 5, 124.
docet quæ porticus 3, 53. docuit quis picas conari verba P. 9. doctus posuisse figuras 1, 86.
doctores Graios 6, 38.
dolores finire 5, 161.
dolosi nummi spes P. 12.
dominus huna verterit 5, 78. domini intus nascuntur 5, 130. dominos alternus oberres ancipiti obsequio 5, 156.
domo majore 3, 92. domum aratra tulit lictor 1, 75.
donec suspiret 2, 50.
donum. dona incusa auro feram 2, 53.
donas diem, quasi magnum 5, 67. comitem lacernâ 1, 53. aures bibulas populo 4, 50. Veneri donatæ à virgine puppæ 2, 70.
dubites non equidem hoc consentire dies 5, 45.
ducit vultum sub tuo pollice 5, 40. quem hiantem ambitio 5, 176. ducis ramum Thusco stemmate 3, 28. ducere Dis bona ex hâc pulpâ 2, 63. vitam cui licet ut voluit 5, 83. ducitur uxor jam tertia Nerio 2, 14. duci dies ab uno sidere 5, 46. ducentis ab inguine ferrum Parthi 5, 4. ducis Genio 6, 48.
dudum. jamdudum coquit &c. 3, 6.
dulcis amice 5, 23. dulcis amicis 5, 109. dulcia carpamus 5, 151.
dum tangitur 3, 4. dum ne spiat 4, 21.
duo vel nemo 1, 3. duorum fata 5, 49. duos angues 1, 113.
duplici hamo 5, 154.
duplica rem 6, 78.
durum olus 3, 112.

E.

EManibus illis, è tumulo nascentur violæ 1, 38. ex adverso dicere 1, 44. ex humero portes 2, 90. ex tempore vivis 3, 62.
ebrius ante fores canto 5, 166. ebria veratro Æsti Ilias 1, 51.
ebullit funus 2, 10.
ecce quærunt 1, 30.
echo reparabilis adsonat 1, 102.
edictum his manè do 1, 134.
effluis amens 3, 20.
effundat junctura ungues per læve 1, 65.
egerit hos annos aliud eras 5, 69.
ego, cùm scribo &c. 1. 45. liber ego 5, 124. mihi verum dicite de me 1, 55. mîn° 1, 2. men° 1, 88.
meus hæres 6, 41. mea hæc sunt 5, 123. hoc ridere meum 1, 122.
nostrum carmen P. 7. nostrum est, quòd vivis 5, 151. nostrum hoc sapere 6, 39.
egregium me dicat vicinia 4, 46. egregios senes 6, 6.
egregiè gestas res 6, 49.
eheu baro 5, 137.
eia surge 5, 132.
elargiri quantum deceat patrim charisque propinquis 3, 71.
elegidia dictârunt proceres 1, 52.
elevet siquid Roma 1, 6.
eliquat Phyllidas 1, 34.

elixas

elixas nates 4, 40.
emeruit ut quisque Publius Velinâ 5, 74.
emo. emeris auriculas Deorum quâ mercede 2, 30. emptâ muriâ 6, 20.
emaci prece 2, 3.
emole grinaria 6, 26.
en pallor 1, 26. en quid agis 3, 5.
enarrabile 5, 29.
enim neque enim 1, 47.
Ennî cor 6, 10.
ensis pendens laquearibus 3, 40.
eo. i nunc 4, 19.
epulis turgidus 3, 98. decerpere noctes 5, 42.
equidem per me sint omnia alba 1, 110. non equidem studeo 5, 19. non equidem dubites 5, 45.
Ergennâ jubente 2, 26.
ergo ubi &c. 4, 6.
error vitæ nescius 5, 34.
escas colligis auriculis alienis 1, 22.
esseda locat Cæsonia 6, 47.
et quid opus &c. 3, 65. poëtas & poëtrias P. 13. & si adeò omnes diteseant 6, 14.
etenim. Jurè etenim &c. 3, 48.
etiam. adde etiam unum, unum etiam 6, 58.
euge tuum 1, 49. euge, poëta 1, 75.
evion, ingeminat 1, 102.
evitandum bidental 2, 27.
Eupolidem iratum palles 1, 124.
examen improbum in illâ castiges trutinâ 1, 6. compescere certo puncto 5, 101.
excepto siquid &c. 5, 90.
exclamet Melicerta perisse frontem 5, 103.
excute hoc totum bellè 1, 49. guttas pectore 2, 54. triental è manibus 3, 101. excussit timor aristas membris 3, 115. excutitur cinis aris 6, 45. excutienda præcordia 7, 22. excusso naso 1, 118.
exeo. exis impunitiùs 5, 130. exit si fortè quid aptius 1, 45. Marcus Dama momento turbinis 5, 78. exierit capsicus 1, 25.
exere digitum 5, 119.
exhalet rubellum obba 5, 148. exhalante mephites gutture 4, 99.
eximo. exemit puerum cunis avia 2, 32.
exoptas struere rem 2, 44.
exossatus ager 6, 52.
expecta 4, 19.
expedivit quis psittaco suum χαῖρε P. 8.
expers maris nostrum hoc sapere 6, 39.
expiat frontem atque labellæ digito &c. 2, 34.
exporrecto labello 3, 82.
expungam pupillum 2, 13.
exspes nummus 1, 50.
exsuperat halitus faucibus 3, 89.
exta. extis & farto vincere 2, 48. extis anseris fatur 6, 71.
extendit lumine rimas manè 3, 2. regula mores 5, 38. calces in portam 3, 105.
extinxerit quem non urna cicutæ 5, 145. extinctâ face 5, 166.
exto. extet tibi aqualiculus sesquipede 1, 57.
extrà nec te quæsiveris 1, 7. meiite 1, 114.
extremúmque finémque recti 1, 48.
extrinsecus nec quicquam intrat 1, 128.
exultat Trossulus tibi per subsellia 1, 82.

F.

FAbula hianda ponatur tragœdo 5, 5. fies 5, 152. facies ſacras perducis auro 2, 56. facit quid aurum in ſancto 2, 69. facimus quæcunque relictis nucibus 1, 10. feciſſe ſilentia turbæ 6, 6. veto quiſquam faxit oletum 112.
fæcem aceti pannoſam 4, 32.
fagi veteris ramalia 5, 59.
Falernum deſpumare 3, 3.
fallit pede regula varo 4, 12. collo non fallier orcæ 3, 50.
fama, fides &c. 2, 8.
far modicum 3, 25. ſcabioſum 5, 74. farre litabo 2, 75.
farratam ollam 4, 31.
farina decuſſa cribro 3, 112.
farinæ noſtræ cùm paulò antè fueris 5, 115.
farragine in tenui mendax 5, 77.
farto opimo vincere 2. 48.
fas ſi dicere 1, 8. fas hoc continet natura 5, 98. fas animi 2, 73.
fata concordia 5, 49.
faucibus ægris exſuperat halitus 3, 89. fauces tentemus 3, 113.
favillâ è fortunatâ naſcentur violæ 1, 39.
fax face ſuppoſitâ 3, 116. extinctâ 5, 166.
felix cinis 1, 37.
feneſtrâ unctâ diſpoſitæ lucernæ 5, 180. feneſtras intrat clarum manè 3, 1.
fermentum hoc 1, 24.
fero. fert animus feciſſe 4, 7. feram tibi crateras 2, 53. quò ferat 3, 62. quid dexter ſenio ferret 3, 48. tulit aratra domum lictor 1, 75. ferrum ducentis ab inguine 5, 41.
fervet plebecula bile 4, 6. lector mihi aure 1, 116. ſi quibus olla Thyeſtæ 5, 9. ferventis maſſæ 2, 67. ferventi veneno 3 37.
ferveſcit ſanguis face ſuppoſitâ 3, 116.
feſtâ luce 6, 69.
feſtucâ 5, 175.
fibra cornea 1, 47. fibrâ arceſſis Mercurium 2, 45. arcanâ latet 5, 29. fibris ovium 2, 26. increvit opimum pingue 3, 32.
fidelia non cocta viridi limo reſpondet malignè 2, 22. multa putet in penu 3, 73. alba tumet vino 5, 183.
fides 2, 8.
fidele feneſtræ corpus 2, 41. nata fidelibus hora 5, 48.
fidis Latinæ ſtrepitum intendiſſe 6, 4.
figit jugum ad compita 4, 28. ſolem in cute 4, 33. fixi quantùm te in pectore 5, 27. figentes lumine terram 3, 80. fixum in lûto nummum 5, 111.
figuræ trama mihi ſit reliqua 6, 73. figuras poſuiſſe 1, 86.
filius terræ 6, 59.
filix iſta ullo aratro non manſueſcit 4, 41.
findor 3, 9. fiſſâ aure 6, 70.
fingendus ſinè fine rotâ 3, 24. fictile Tuſcum 2, 60.
finis. finem animo certum pete 5, 64. recti finémque extremúmque 1, 48.
finire dolores 5, 161.
finitor acervi 6, 80.
fio. ita fit 6, 38. fiat roſa, quicquid calcaverit 2, 38. fierent hæc, ſi &c. 1, 103.
fiſtula gemmat guttas 3, 14.
Flaccus vafer 1, 116.
flagello torquere buxum 3, 51.

flagellas puteal vibice 4,49.
flamma. in flammis liquescant omenta 2,47.
flexura corymbis lyncem Mœnas 1,101.
flexus metæ quàm mollis & undæ 3,36.
Floralia nostra meminisse fanes possint 5,178.
fluere numero molli carmina 1,64.
flumine noctem purgas 2,16.
focus 1,72. foci cultrix patella 3,26. foco admovit te bruma 6,1.
fœdere certo consentire dies 5,45.
fœno fumosa Palilia 1,72. fœnisecæ 6,40.
fœnoris accedat merces 6,67.
fœtum gregibus da 2,46.
folle premis ventos 5,11.
fonte Caballino nec labra prolui P. 1.
forcipe aduncâ labefactent nates 4,40.
fores ante udas Chrysidis 5,166.
fortè 1,45.
fortunare Penates da 2,45. fortunatâ favillâ 1,39.
fossor cætera cùm sis 5,122.
frange aliquid de cespite 6,32. rem patriam ad limen obscœnum 5,165. Saturnum Jove 5,50. fregit genuinum in illis 1,115. articulos chiragra 5,59. fractus ocello patranti 1,18. fractâ trabe 1,89.
fratres ahenos 2,56.
fretus quo 4,3.
frigent pedes manûsque 3,109. frigescant tibi limina 1,109. frigidus cinis 6,45.
frontem perisse de rebus 5,104. expiat digito infami 2,32. fronte politus 5,116.
froge Cleanthea aures inseris 5,64.
frustra poscentes 3,63.
fugit hora 5,153. fuge quærere 6,65.
fulta cor scrumnis Antiopa 1,78. fulto cannabe tortâ 5,146.
fumo pondus dare 5,20. fumosa Palilia 1,72. fumosum sinciput 6,70.
funde merum Genio 2,3.
fundo in imo suspiret nummus 2,51.
funem reduco 5,118.
funus præclarum patrui ebullit 2,10. funeris cœnam hæres negligit 6,33.
fur es 1,85.

G.

GAlli grandes 5,186. garrit in aurem 5,96. gaudere multùm 1,132. relictis 6,63.
gausapa lutea 6,46. gausapa balanatum maxillis pectas 4,37.
geminâ lance 4,10. geminos, horoscope, varo producis genio 6,18. dividit hora in geminos fata duorum 5,49. geminet fistula guttas 3,14.
gemuerunt æra juvenci Siculi 3,39.
genetum hunc optent rex & regina 2,37.
gente hircosâ centurionum 3,77.
genuinum fregit in illis 1,115.
Germanæ pubis cladem 6,44.
gestas egregiè res 6,49.
gestit ludere 1,127.
gigni de nihilo nihil 3,83. gignimur quidnam victuri 3,67.

generis ritu propè major avunculus 6,60.
generoſo honeſto 2,74.
Genio merum funde 2, 3. indulge 5, 151. ducis centum paris induco 6,49. varo producis geminos 6, 18. finiſtro 4,27.
gluto 5,112.
Glyconi inſulſo 5,9.
Græcos centum contuſſe licetur 5, 191
Græcè nugari 1, 70.
Graios doctores 6, 39. Graiorum crepidas 1,127.
grande aliquid ſcribimus 1,14. locuturi 5,7. grandi polentâ 1,55. grandes res dicere 1,68. patinæ 2,42. Galli 5, 186. grandia verba Catonis 3,45. bona 6,22.
granum. grana cumini 5, 55. granaria laxes 5, 110. emole 6,25.
gravis halitus 3,89. Saturnus 5,50. grave neſcio quid cornicaris tecum 5, 12.
gregibus fœtum da 2,46.
gurgite in Tiberino mergis caput 2,15.
gurgulio detonſus inguinibus exſtat 4,38.
guſtaveris caput alli 5,187.
guttas excutias pectore lævo 2, 56.
guttur mobile plaſmate colluceris 1, 17. gutture exhalante mephites 3, 99. contento niti 5,6.

H.

HAbes æreum vultus 4, 44. auriculas aſini 1, 121. quid utile aſper nummus 3,70. jus habita tecum 4, 52.
hæres an ſcilicet, quis &c. 2, 19. hæreat in ſtultis brevis ſemuncia recti 5, 121.
hæres proximus quem impello 2,12. iratus negliget cœnam funeris 6, 33. meus quiſquis eris 6,41. præſtò eſt mihi Manius 6, 56.
halitus gravis exſuperet faucibus 3, 89.
hamo duplici ſcinderis in diverſum 5, 154.
haud cuivis promptum eſt 2, 6. haud mora 5, 171.
hebenum 5, 135.
hederæ ſequaces quarum imagines lambunt P. 6.
Helicone nebulas leguto 5, 7. Heliconidas P. 4.
helleborum fruſtra poſcentes 3, 63. diluis 5, 100.
heminas iniquas fregerit ædilis 1, 130.
herba. ſeges altera in herbâ eſt 6, 26.
Hercule dextro 2, 12. hercule nemo 1, 2.
herilis metus 5, 131.
heroas ſenſus afferre 1, 69.
Herodis dies venere 5, 180.
heſternum oſcitat caput 3, 59. cras conſumpſimus 5, 68. heſterni Quirites 3, 106.
heu ſteriles vari 5, 75.
heus age 2, 17. heus bone, tu palles 3, 94.
hianda tragœdo fabula 5, 3. hiantem ducit ambitio 5, 176.
hic pede liber, ille numeros ſervavit 1, 13. hoc pacto vivitur 4, 43. hunccine an hunc ſequeris 5, 155.
hic aliquis 1, 32.
hinc illud ſubiit 2, 55.
huc aliquis adſit 3, 8. huccine rediſtis venimus 3, 15.

hircosâ gente centurionum 3, 77.
hominis ſani 3, 118. hominum curas 1, 1. ſpecies mille 5, 52. lex publica 5, 98. humanâ quâ parte locatus es in re 3, 72.
honorę Italo ſupinus 1, 129. honeſto pollice 6, 5. honeſto generoſo incoctum pectus 2, 74.
hora nata fidelibus dividit in geminos fata duorum 5, 48. fugit 5, 153. horoſcope, producis &c. 6, 18.
horridulum comitem 1, 54.
hortante Camœnâ 5, 21.
hoſpes ut audiat 2, 8.
humerus. ex humero portes te pictum 1, 90. circùm humeros cui læna eſt hyacinthina 1, 32.
humiles ſuſurros 2, 6.
humor craſſus pendeat calamo 3, 12.
hyacinthina læna 1, 32.
hybernat mare 6, 7.
Hypſipylas 1, 34.

I.

IAces lucis 2, 27. jacet in littore 6, 29. jactat quem lictor 5. 175. caudam popello 4, 25.
jam tertia ducitur uxor 2, 14. jamdudum coquit 3, 6. jampridem hunc ſepeli 3, 97. jam dabitur, jamjam 2, 50. jámne 6, 2. jámque 6, 30.
Jane, à tergo quem nulla ciconia pinſit 1, 58.
idonea dare fumo pondus pagina 5, 20.
jecore rupto 1, 25. ægro 5, 129.
igitur 1, 98.
ignoras an dominum, niſi quem &c. 5, 125.
ignoſcite 1, 11. ignoviſſe putas 2, 24.
ignotus eſt prope te 4, 34.
ilex diſcutitur ſulfure 2, 24.
ilia ſubter vulnus habes 4, 43.
Ilias Actî ebria veratro 1, 50. Iliade nullâ vendo tibi hoc ridere meum 1, 123.
ille numeros, hic pede liber 1, 13. illud malè, rectius iſtud 4, 9. licet illud, & ut volo tolle 5, 87.
imagines quorum lambunt hederæ P. 5.
imitata eſt manus auriculas 1, 59.
immeiat vulvæ 6, 73.
immittere mores templis 2, 62.
immurmurat illa ſibi introrſum & ſub linguâ 2, 9.
impalleſcere chartis 5, 62.
impello quem proximus hæres 2, 13. impellit nihil te ſervitium 5, 128. impellere aurem Jovis 2, 21. impulit aurum vaſa Numæ 2, 59.
impenſiùs unge caules 6, 68.
imperio parere 5, 128.
implêrunt cornua bombis 1, 99.
imprimit oſſa cippus leviùs 1, 37.
improbum examen 1, 6. improbe 4, 47.
impune ſparſiſſe oculos 5, 33. impunitior exis 5, 130.
imus. imo fundo 2, 51.
in Parnaſſo ſomniaſſe P. 2. in mores, in luxum, in prandia regum 1, 67.
inane quantum eſt in rebus 1, 1. inanes cœleſtium 2, 61.
incluſi ſcribimus 1, 13.
incoctum generoſo pectus honeſto 2, 74.
incolumis minuas bona 6, 37.

in-

Increpuit 5, 127.
increvit fibris opimum pingue 3, 32.
incurvâſſe me querelâ 1, 91.
incuſa auro dona 2, 52.
incuſſere deos Galli, & ſacerdos 5, 187.
indè 1, 126. quod loquor, indè eſt 5, 153.
indomitum Falernum 3, 3.
induco Dis centum paria 6, 49.
induit quem dictatorem uxor 1, 74. induto capite 3, 106.
indulges nimis uncis naribus 1, 41. campo 5, 57. genio 5, 151.
ineptus lictor 5, 175.
ineptè cornicaris 5, 12.
inexpertum haud tibi deprendere 3, 52.
infami digito 2, 33.
infelix palleat 3, 43. Auſter 6, 13.
inflantes corpora Deos 5, 187.
infodiam hîc tamen, vidi 1, 120.
infundere patres hos monitus pueris 1, 79. infuſâ lymphâ 3, 13.
ingeminat, Evion 1, 102. cachinnos juventus 3, 87.
ingemuere vitam relictam 5, 61.
ingenium moverit libido 3, 37. ingenium venit ante pilos 4. 4. ingeni largitor venter P. 10.
ingens Vulſenius craſſum ridet 5, 190. latus 6, 7. ingentes Dei 6, 30. Titos 1, 20. Rhenos 6, 47.
ingenuo luco 5, 16.
ingeris offas 5, 6. largè cicer populo 5, 177.
inguine vago ſingultiet vena 6, 72. inguinibus detonſus gurgulio exſtat 4, 38.
inhibere oculos urentes 2, 34.
iniquas heminas 1, 130.
innata eſt intus caprificus 1, 25.
inodora oſſa 6, 35.
inops amicus 6, 28. inopi largire 6, 32.
inquis 1, 55. inquit 5, 85.
inſane, quò 5, 143. inſana canicula 3, 5. inſano magiſtro 3, 66.
inſcitia debilis teneat actus vetitos 5, 99.
inſeris aures fruge Cleanthea 5, 63.
inſignem cladem 6, 44.
inſomnis juventus 3, 54.
inſpice ſodes 3. 89.
inſtat, ſurge, inquit 5, 133. inſtanti imperio 5, 157.
inſulſo Glyconi 5, 9.
intabeſcant relictâ &c. 3, 38.
integer & totus illinc exieras 5, 173.
intendis rumpere 5, 13. intendiſſe ſtrepitum fidis 6, 4.
intepet mihi nunc Ligus ora 6, 7.
inter pocula 1, 30. vina 3, 100.
intima ſcalpuntur verſu 1, 21.
intortos mores 5, 38.
intrat feneſtras clarum manè 3, 2. nec quicquam extrinſecus 5, 128. intrant carmina lumbum 1, 21.
introrſum immurmurat 2, 9.
intumuit bilis ſub pectore 5, 145.
intus innata eſt 1, 24. quid non habet 1, 50. & in cute 3, 30. & in jecore 5, 129.
inventus finitor acervi 6, 80.
invideas nec, quòd &c. 3, 73.
invigilat quibus juventus 3, 55.
jocos agitare juvenes 6, 5.
Ionio littore 6, 29.
ipſe ſemipaganus affero P. 6. Jupiter non clamet ſeſe 2, 23.
ira cadat naſo 5, 91. irâ ſcintillant oculi 3, 116.
iratus mammæ lallare recuſa

fas 3,18. iratus, quòd rem curtaveris 6,34. iratum Eupolidem 1, 124. iratis Dis 4,27.
irriguo somno 5,46.
irrorans patinæ piper 6,21.
is. id damus superis, quod &c. 2,72.
idem cras fiet 5,66.
ideo 6,23.
idcirco 2,28.
iste tuus nepos 6,72. ista felix 4,41. nostrum istud vivere 1,9.
ita sit 6,38. ita est 5, 81. itáne 3,7.
Italo honore 1, 129. Italis mercibus 5,54.
iter ambiguum 5,34.
jubeo hoc credas 5, 161. jubet hoc eor Enni 6, 10. jussit stringere 2,67. jubente Ergennâ 2, 26. jussus requiescere 3,90.
judex quis potior 2,20. Marco sub judice palles 5,80.
jugum ad compita figit 4,29.
junctura effundat ungues per lævo 1,65. addita crudis numeris 1, 92. junctură acri callidus 5,14.
junicum amenta 2,47.
Jupiter ô bone 2, 23. Jovis aurem 2,21. Jovem mosantur patinæ 2, 43. de Jove quid sentis 2,18. Jove Saturnum frangimus 5, 50. dextro 5, 114. cum Jove vivere 5,139.
jura, sed Jupiter audiat 5,237. juret Orestes non esse &c. 3,118.
jus compositum 2,73. sui ille habet 5,176. jure etenim id summum 3,48.
justum non est hoc 4,9. justum suspendere lance 4,10.
juvenci Siculi æra 3,39.
juvenésque senésque 5,64. juvenes agitare jocos 6,5. juvenum cultor 5,63.
juventus insomnis & detonsa quibus invigilat 3,54.
juvo. juvat hoc 1, 112. quid hoc, immittere 2,62. ostendisse 5, 24. te impallescere 5,62.
juxtà est ager exosfatus 6,52.

L.

Labeonem mihi prætulerint 1, 4.
labes. sinè labe salinum 3,25. labefactent nates forcipe 4,40.
labor. labentes annos 2,2.
laboro quod scire 2, 17. laborat sinci animus 5,39.
labra nec paolni fonte P. 1. moves facitus 5, 184. in labris hoc natat 2, 105. labris laxis cadunt pulmentaria 3, 102.
labello exporrecto trutinantur verba 3,82. labella uda digito expiat 2,32.
lacerat navis 6,32.
lacerni erini comitem donare 1,54.
lacubus nactis 2,30.
laena hyacinthina cui est circùm humeros 1,32.
læsum rubellum Veientanum 5, 148.
lætari pectrepidum cor 2,54.
lævis Trossulus exultat 1, 82. per lævo ungues effundat junctura 1,64.
lævo pectore 2,53.
lagenâ modicè sitiente 4, 52. in rapidâ tetigisse signum naso 6,17.

lallare

lallare tectiſas mamma iratus 3, 18.
lambunt imagines hederæ P. 5.
lampada cur me poſcis in decurſu 6, 61.
lance de magnâ dare 2, 71. geminâ libræ ancipitis ſuſpendere juſſum 4, 10.
lapidoſa chiragra 5, 58.
lapillo meliore numera hunc diem 2, 1.
laquearibus aureſtis pendens enſis 3, 40.
Lare proſito 5, 109. Laribus ſacrorinctis pependit donata bulla 5, 31.
largè ingere 5, 177.
largior oleum artocreâſque popello 6, 52. largire inopi 6, 32.
largitor ingenî venter P. 10.
latet ulcus in ore 3, 113. quod fibrâ arcanâ non enarrabile 5, 29.
Latinæ fidis ſtrepitum 6, 4.
lato auro prætegit balteus 4, 44.
latus ingens dant ſcopuli 6, 4. omne mundi excute 6, 76.
laudare rus ſaturum 2, 71. laudari non ego metuam 1, 47. laudanda multùm à magiſtro verba 3, 46.
lavo. lavatur turgidus hic 3, 98. lotus aurem aceto 5, 86. loturo ſibi Surrentinæ rogavit 3, 93.
lautus ponere rhombos libertis 6, 23.
laurus miſſa eſt à Cæſare 6, 43.
laxâ cervice 1, 98. laxum caput 3, 58. laxis labris 3, 102. laxes granaria 5, 110. laxamus ſeria menſâ 5, 44.
lecto alto compoſitus 3, 104. lectis citreis 1, 52.
legârat quod mihi Tadius 6, 66.
leget quis hæc 1, 2. legunto nebulæ Heliconæ 5, 7. quidnam laxâ cervice legendum 1, 98.
lecbor fervent mihi aure vaporatâ 1, 126.
lemures nigri 5, 185.
lenia Surrentina 3, 93.
lentè exhalante 3, 99.
lethi memor vive 5, 153.
levior cippus 1, 37.
lex publica hominum 5, 98.
liber venoſus Acci 1, 76. libello, vidi ipſe 1, 120.
liber pede hic 1, 13. an quiſquam eſt alius, niſi &c. 5, 83. liberior Bruto 5, 85.
libertas hæc mera 5, 82.
libertis ponere rhombos 6, 23.
libido dira veneno tincta moverit ingenium 3, 36.
libo. libabit acerrâ 2, 5.
libra ancipitis lance 4, 11. libræ æquali parca ſuſpendit tempora 5, 47.
librat crimina in antithetis 1, 86.
licet cui ducere vitam, ut voluit 5, 84.
licèt vellant 4, 39.
licetor centum Græcos curto centuſſe 5, 196.
Licinî campos 2, 36.
lictor aratra domum tulit 2, 75. ineptus quem jactat 5, 175.
Ligus ora nunc mihi intepet 6, 6.
limen ad obſcœnum frangam rom 5, 165. limina majorum ne frigeſcant tibi 2, 109.
limite dextro 3, 57.
limum ferioſæ deradere 4, 29. limo viridi non cocta fidelia 3, 22.
linea tangitur umbrâ quartâ 3, 4.
linguæ tantum, quantum ſitiat canis 2, 60. ſub linguâ immurmurat 2, 9. unde hæc farrago loquendi venerit in lin-

linguas 1, 81. linguas optare in carmina centum 5, 2.
linquere carmina 1, 43.
lippus Dama 5, 77. lippos patres 1, 79. lippa propago Messalæ 2, 72.
liqueſcant tibi in flammis omenta 2, 47.
liquido plaſmate 1, 17.
litabo farre 2, 75. nullo thure 5, 120.
littera canina ſonat de nare 1, 110. quæ tibi diduxit ramos Samios 3, 56.
littus ſe valle receptat 6, 7. in littore Ionio jacet 6, 29.
locat Cæſonia Rhenos 6, 47. locatus es quâ parte humanâ in re 3, 72.
locuplete penu 3, 74.
locus eſt ſacer 1, 113.
longa pars 5, 160. longo Apennino 1, 95. longos ſoles 5, 41.
loquimur ſecreti 5, 21. hoc quod loquor, indè eſt 5, 153. loquendi ſartago 1, 80. locuturi grande 5, 7. locutus quiddam de nare 1, 33. digna cedro 1, 42.
lubrica Coa 5, 135.
Lucilius urbem ſecuit 1, 114.
lucro vende animam 6, 75.
luctata canis nodum arripit 5, 159.
lucum ponere 1, 70. lucis jaces bidental 2, 27.
ludit admiſſus circùm præcordia 1, 117. in crepidas Graiorum 1, 127. luditur tibi 3, 20.
ludo ingenuo culpam defigere 5, 16.
lumbum intrant carmina 1, 20. lumbi arcana 4, 35.
lumine rimas extendit 3, 2. figentes terram 3, 80.
Lunaï portum 6, 8.
luſce, luſco dicere 1, 128. luſca ſacerdos 5, 186.
luſtralibus ſalivis 2, 33.
lutea pellis 3, 95. lutea gauſapa 6, 46.
lutum es udum & molle 3, 23. in luto fixum nummum 5, 111. teſtâque lutóque 3, 61. lutatus amomo 3, 104.
lux altera cùm venit 5, 67. lucem paluſtrem tranſiſſe 5, 60. luce feſtâ 6, 69.
lucernæ diſpoſitæ vomuere nebulam pinguem 1, 181.
Luciferi rudis arator 5, 103.
luxum & prandia regum 1, 67. luxuria ſolers 5, 142.
lymphâ infuſâ vaneſcat ſepia 3, 13.
lyncem flexura corymbis Mænas 1, 101.
lyra & chordæ vivunt 6, 2.

M.

MAcram ſpem 2, 35. Macrine 2, 1.
mæna quòd nondum defecerit orcâ 3, 76.
Mænas flexura lyncem corymbis 1, 101. in udo eſt 1, 105.
Mæonides quintus pavone ex Pythagoreo 6, 11.
magis gemuerunt 3, 39.
magiſter artis venter P. 10. magiſtrum barbatum 4, 1. ab inſano magiſtro laudanda verba 3, 46.
magne pater Divûm 3, 35. magnâ lance 2, 71.
major avunculus 6, 60. majore domo 3, 92. majorum limina 1, 108.
majeſtate manûs 4, 8.
mala. malis undique diſſutis 3, 59.

malè illud 4, 9.
malignè respondet fidelia 3, 21.
pejoribus orti omnes 6, 15.
pessime 2, 46.
malo. mavult turgescere 5, 56.
mammæ iratus lallare 3, 18.
mando non vota nutrici 2, 39.
manè his edictum 1, 134. clarum fenestras intrat 3, 1.
manet nulla mihi reliqua ex amitis 6, 54.
manes & fabula fies 5, 152. è manibus illis nascentur violæ 1, 38.
Manius est hæres præstò mihi 6, 56.
mansuescit non ullo aratro filix ista 4, 41.
mantica spectatur præcedenti tergo 4, 24.
manus mobilis imitata est auriculas 1, 59.
marcentes vulvas 4, 36.
Marcus Dama 5, 79.
mare transilias 5, 146. meum hybernat 6, 7. maris expers 6, 39.
Marsi clientis 3, 74.
mas. marem strepitum fidis Latinæ 6, 4.
mascula bilis 5, 144.
massa coquitur camino 5, 10. massæ ferventis 2, 67.
Masurî rubrica 5, 90.
matertera metuens Divûm 2, 31. sterilis patrui 6, 54.
maxillis balanatum gausape pectas 4, 37.
medendi natura 5, 101. medico 3, 91.
meditor finire 5, 162. meditantes somnia 3, 83.
Medus. Medis braccatis 3, 53.
meiite extrà 1, 114.
Meliœrta exclamet &c. 5, 103.
melos Pegaseïum cantare P. 14.
membrana bicolor. 3, 10.
membris timor aritas excussit 3, 115.
memini somniâsse P. 2. memor lethi vive 5, 153.
mendax in tenui farragine 5, 77.
mendosum tinniat 5, 106. mendosè colligis 5, 85.
mens bona 2, 8. mentes trepidas in compita diducit error 5, 35.
mensâ verecundâ laxamus seria 5, 44. mensas relinque Myœenis cum capite & pedibus 5, 17.
mephites sulfureas exhalante gutture 3, 99.
mereo. meruisse os populi recuset 1, 42.
mergis caput in Tiberino gurgite 2, 15.
mergis obvia costa ratis laceræ 6, 30.
merus. hæc mera libertas 5, 82. merum funde Genio 2, 3. meracas Anticyras 4, 16.
merx. mercibus Italis mutat piper 5, 54. mercare 6, 75. merces fœnoris accedat 6, 67. quâ tu mercede deorum emeris auriculas 2, 29. Mercurius sum tibi 6, 62. Mercurium arcessis fibrâ 2, 44. Mercurialem salivam 5, 112.
Messalæ lippa propago 2, 72.
messe tenus propriâ vive 6, 15. meles siccas coquit Caniculâ 3, 5.
metæ quàm mollis flexus 3, 68. metas in recto pulvere risisse 1, 131.
metus herilis 5, 131. metuam laudari 1, 47. hæc cinere ulterior metuas 6, 41. metuens Divûm matertera 2, 31. metuens deradere 4, 29.

nec ſcombros metuentia carmina nec thus 1, 43.
mille hominum ſpecies 5, 52.
milleſime ducis ramum ſtemmate 3, 28.
milvus quantum non oberret 4, 26.
Mimallonеis bombis 2, 99.
minu › bona 6, 37. minui ſenio 6, 26.
minutum pappare 3, 17.
miræ bene eritis res 1, 111.
mire opifex 6, 3.
miſcere hæc nefas 5, 122.
miſer, ſinque dies ultrà miſer 3, 15. miſeris canis 5, 65.
miſerabile 2, 3.
mittit ſpem in campos &c. 2, 36. qui mittunt ſomnia 2, 57. miſſa eſt à Cæſare laurus 6, 43.
modus quis argento 3, 69.
modò 1, 44.
modicus voti 5, 109. modicum far 3, 25. modico ore 5, 15.
modicè ſitiente lagenâ 3, 92.
modeſto quinquunce 5, 149.
mœſto tragœdo 5, 3.
mollis flexus metæ 3, 68. molli numero 1, 63. molle lutum 3, 23. molle ſubriſit puella 3, 110.
momento turbinis 5, 78.
moneat luxuria ſeductum 5, 143.
monitus hos pueris infundere 1, 79.
monſtravit callem 3, 57. monſtrari digito 1, 28.
montes magnos promittere 3, 65.
monumenta clientis 3, 75.
mora. ſi vocet, haud mora, dicas 5, 171.
morantur Jovem patinæ 2, 43. nil moror 1, 111.
morbo venienti occurrite 3, 64.
mordens cæpe 4, 30.
mordaci vero 1, 107. aceto 5, 86.
morientis aceti 4, 32. morituri Catonis 3, 45.
moroſa vena 6, 72.
mos hic eſt vatibus poſcere &c. 5, 1. ad morem Nattæ vivere 3, 31. more probo 2, 29. ô mores 1, 26. moses noſtros templis immittere 2, 62. curvos deprendere 3, 92. pallentes radere 5, 15. intortos extendit regula 5, 38.
moves labra 5, 184. men' moveat 1, 88. moverit ingenium libido 3, 37. moveare ad numeros 5, 123.
mobilis manus 2, 59. mobile guttur 2, 18.
mox 5, 108.
multa fidelia 3, 73. multâ vibice 4, 49. valle 6, 8.
multùm gaudere 1, 132.
mundi latus omne 6, 76.
munera ſua tollat cerdo 4, 51.
murex. murice vitiato exit vellus 2, 65.
muriâ emptâ tingat olus 6, 20.
murmur tollere de templis 2, 6. murmure clauſo 5, 12. murmura ſecum rodunt 3, 81.
Muſa dat poëtæ dicere 1, 68.
mutat urnas &c. 2, 60. piper mercibus 5, 54.
Muti 1, 115.
mutire men' nefas 1, 127.
Mycenis 5, 17.

N.

NAm 1, 8. namque 2, 13.
nare de balbâ quiddam locutus 1, 33. de nare ſonat canina littera 1, 109. naribus nimis uncis

uncis indulges 1, 41.
narrent quid poëmata 1, 31.
nascentur violæ è tumulo 1, 40. nascuntur domini intus & in jecore 5, 130. nata fidelibus hora 5, 48.
natalibus solis tingat olus 6, 19.
natalitiâ sardonyche 1, 16.
natura medendi vetat hoc 5, 101.
naso excusso suspendere populum 1, 118. crispante cachinnos ingeminat 3, 87. cadat ira 3, 91.
nates elixas labefactent forcipe 4, 40.
nato. natat hoc in labris 1, 105. cauda thynni 5, 183.
Nattæ discincti ad morem vivere 3, 31.
navim poscat sibi arator 5, 102. ocyùs ad navem 5, 141.
naufragus si cantet 1, 88.
ne oberret 6, 32. dum ne sapiat 4, 21.
nebulam pinguem vomuere lucernæ 5, 181. nebulas Helicone legunto 5, 7.
nec 1, 1.
neque 5, 10.
nefas me mutire 1, 119.
negliget hæres funeris cœnam 6, 33.
negas 5, 133. negâris parere 5, 157. negato, Jupiter, hæc filli 2, 39. negatas voces P. 11.
nemo hercule. nemo? 1, 2.
nempe 2, 70.
nepos iste tuus 6, 71.
nequeas 2, 4.
nequicquam 2, 51.
Nerea cæruleum dirimebat delphin 1, 94.
Nerio jam tertia ducitur uxor 2, 14.
nervis opem poscis 2, 41. nervos decipe 4, 45. agitet 4, 129.
nescio quid trepidat 3, 88.
nescius error vitæ 5, 34.
neu 3, 51.
nigra sepia 3, 13. nigrum theta 4, 13. nigri lemures 5, 185.
nihil signi de nihilo, in nihilum nil posse reverti 3, 84. pro nihilo pendas te fuisse 1, 30. nilne pudet 1, 83.
nimis 1, 40.
niti gutture centeno 5, 6.
nodum canis arripit 5, 159.
nodosa arundo 3, 11.
nolo 1, 11.
non queo 5, 133.
nónne hoc spumosum 1, 98.
nondum 3, 76.
Nonaria petulans 1, 133.
novi te intus & in cute 3, 30. nôris 4, 52. nôsse salivam tundarum 6, 24. nôstin' 4, 25. notâsti illa cretâ, hæc carbone 5, 108.
nox tertia vidit venas currere 3, 91. nocte paratum plorabit 1, 91. noctem flumine purgas 2, 16. noctes primas epulis decerpere 5, 42.
nocturnis chartis 5, 62.
nugæ 1, 5. nugis bullatis turgescat pagina 5, 19.
nugari solitos Græcè 1, 70.
nugator 5, 127.
nulla ciconia 1, 58. nullo thure 5, 120.
num ignoras 6, 43.
Numæ vasa 2, 59.
numero molli fluere carmina 1, 64. numeros ille *scribit* 1, 13. abaco risisse 1, 131. ad tres Satyri moveare 5, 123.
numeris decor est & junctura addita crudis 1, 92. numeris primordia vocum intendisse 6, 3.
numera diem lapillo 2, 1.
nummus deceptus & exspes

nequicquam ſuſpiret in fundo 2, 51. aſper quid habet utile 3, 70. nummi doloſi ſpes P. 12. nummo viſo palles 4, 47. nummi, quos quincunce modeſto nutrieras &c. 5, 149. nummos credero ſpondente Marco 5, 80.
nuſquam 1, 119.
nutrieras *nummos* quincunce modeſto 5, 150.
nutrici non mando vota 2, 39.
nux. nucibus relictis 1, 10.

O.

O Bone Jupiter 2, 22. ô curas 1, 1. ô curvæ in terras animæ 2, 61. ô ſi 2, 9. ob id 6, 16.
obba teſtilis exhalet rubellum 5, 148.
oberres alternus dominos obſequio ancipiti 5, 156. oberret quantum non milvus 4, 26. pictus in tabulâ 6, 32.
objurgabere ſoleâ 5, 169.
obſcœnum limen 5, 165.
obſequio ancipiti oberres dominos 5, 156.
obſtat nihil, quin rapias 5, 141. çùm obſtiteris 5, 157. obſtem dedecus cognatis 5, 163.
obſtipo capite 3, 80.
obvia mergis coſta ratis laceræ 6, 30.
occa 6, 26.
occipiti cæco vivere 1, 62.
occurrite ſanæ poſticæ 1, 62. morbo venienti 3, 64.
oculo uno dirigat rubricam 1, 66. oculi ſcintillant irâ 3, 117. oculos urentes inhibere 2, 34. tingebam olivo 3, 44. ſparſiſſe totâ ſuburrâ 5, 33. ocello patranti fractus 1, 18.
ocyma cantaverit vernæ 4, 22.
ocyùs ilex diſcutitur ſulfure ſacro, quàm &c. 2, 24.
œnopherum aptas 5, 140.
offas quantas robuſti carminis ingeris 5, 5.
officium vocat 6, 27. officia tenuia rerum dare ſtultis 5, 94.
ohe 1, 23.
oletum faxit quiſquam 1, 112.
oleum largior popello 6, 50. olivo corrupto diſſolvit caſiam 2, 64. tingebam oculos 3, 44.
olim 6, 71.
olla Thyeſtæ ſiquibus ſervebit 5, 8. ollam farratam 4, 31.
olus durum 3, 112. ſiccum tingat muriâ 6, 20.
omento tremat illi popa venter 6, 74. omenta junicum liqueſcant in flammis 2, 47.
omne vitium 1, 116. omnia ſint alba 1, 110.
opem poſcis nervis 2, 41.
operæ eſt cognoſcere 6, 9.
opertum hoc, hoc ridere meum &c. 1, 121.
opifex mire 6, 3.
opimum pingue 3, 32. opimo farto 2, 48.
oportet ſubeas 5, 155.
optes audire hoc 1, 84. optent hunc generum 2, 34. optare centum linguas in carmina 5, 2.
opus quid Cratero promittere montes 3, 65. opus eſt libertate 5, 73.
opus unum & requiem diſponimus 5, 43.
ora Ligus nunc mihi intepet 6, 6.
orbis pueris quis aptior 2, 20.
orcâ primâ nondum defecerit

mæna 3, 76. orcæ anguſtæ collo non fallier 3, 50.
ordo quis datus 3, 67.
Oreſtes ſanus 3, 118.
orti pejoribus 6, 15.
os populi meruiſſe 1, 42. ore in tenero latet ulcus 3, 113. modico teris 5, 15. ora centum optare 5, 2.
oſcitat heſternum caput laxum 3, 59.
oſſa imprimit cippus 1, 37. inodora dabit urnæ 6, 35.
oſtendiſſe tibi juvat, quanta &c. 5, 24.
ovium fibris 2, 26.
ovile creſcit 2, 49.
ovo rupto pericula 5, 185.
ovato auro 2, 55.

P.

PActo quo 2, 46. hôc vivitur 4, 43.
Pacuvius 1, 77.
pagina nugis turgeſcat 5, 20.
palæſtritæ quinque 4, 39.
palato tenero ſupplantat verba 1, 35.
Pallia fumoſa fœno 1, 72.
palles heus tu bone 3, 94. Eupolidem 1, 124. vilo nummo 4, 47. pallentis cumini 5, 55. pallentes mores 5, 15. pallidam Pirenen P. 4.
pallor ſeniúmque 1, 26.
palmis & pipere 6, 39.
palpo ille ſui jus habet 5, 176.
paluſtrem lucem 5, 60.
pandere vulvas populo 4, 36.
pannoſam fœcem aceti 4, 32.
pannucia Baucis 4, 31.
papæ! 5, 79.
pappare minutum poſcis 3, 17.
par ſit niti centeno gutture 5, 6.
paria centum Dis induco 6, 48.
pariter requiem diſponimus ambo 5, 43.
paratus gaudere 1, 132. nocte paratum plorabit 1, 90.
Parca tenax veri 5, 48.
parere imperio 5, 158.
Parnaſſo in bicipiti ſomniáſſe P. 2.
pars bona procerum 2, 5. quanta noſtræ animæ tua ſit 5, 23. longa catenæ 5, 160. humanâ quâ parte locatus es in re 3, 72.
Parthi vulnera ducentis ab inguine ferrum 5, 4.
parvus tingebam oculos 3, 44. quid tam parvum eſt 5, 120. minimum eſt, quod ſcire labore 2, 17.
paſſim ſequeris corvos 3, 61.
paſta polentâ juventus 3, 55.
patella eſt ſecura cultrix foci 3, 26. patella unctâ vixiſſe 4, 17.
pater magne Divûm 3, 35. quis mihi quartus ſit pater 6, 58.
patres lippos 1, 79.
paterni teſticuli 1, 103. paterno rure 3, 24. paterna dicta 6, 66.
patriam rem frangam 5, 164.
patrianti ocello 1, 18.
patriæ quantum elargiri deceat 3, 70.
patritius ſanguis 1, 61. patritiæ vulvæ 6, 73.
patrui funus 2, 10. matertera 6, 54. patruos ſapimus 1, 10.
patruelis nulla 6, 53.
patinæ irrorans piper 6, 21. patinæ grandes 2, 42.
patulâ ulmo 3, 6.
pavido mihi purpura ceſſit 5, 30.
paulum erit ultrà 5, 69.

paulùm à turbâ ſeductior 6, 42.
paulò antè 5, 115.
Pavone Pythagoreo 6, 11.
Peccat & hæc, peccat 2, 68. peccent cerato caſiæ 6, 36.
Pectas gauſape 4, 37.
pectine tetrico tibi vivunt chordæ 6, 2.
Pectus incoctum generoſo honeſto 2, 74. neſcio quid trepidat mihi 3, 88. pectore lævo excutias guttas 2, 53. in ſinuoſo quantum mihi te fixi 5, 27. ſub vapido ſervas vulpem 5, 117, ſub calido bilis intumuit 5, 144.
Pecunia viſa eſt 3, 109.
Pecus da &c. 2, 46. pecus omne ſub ulmo eſt 3, 6. pecori infelix Auſter quid præparet 6, 13.
pecuaria Arcadiæ rudere credas 3, 9.
Pedio— Pedius 1, 85.
Pegaſeïum melos P. 14.
Pelis lutea tibi ſurgit 3, 95. pelle ſummâ decorus 4, 14. pelliculam veterem retines 5, 116.
pello. pellere pericula capiti 1, 84.
pulſa 5, 24.
Penates fortunare da 2, 45.
pendeat calamo humor 3, 12. pependit bulla donata Laribus 5, 31. pendens laquearibus enſis 3, 40.
pendo. pendas pro nihilo te fuiſſe &c. 1, 30.
penem runcantem 4, 35.
penu in locuplete putes fidelia 3, 74.
peragit puer bona dente 6, 22. perages contentus terebrare 5, 139.
percute agnam Dis 5, 168. percuſſa ſomat vitium fidelia 3, 21.
perdat quid, neſcit 3, 33. perditus cute 1, 23.
perducis facies auro 2, 56.
pereo. periſſe frontem de rebus 5, 103.
pericula capiti pellere 1, 83.
perge 3, 97. pergant ſudare 5, 130.
Pericli magni pupille 4, 3.
perita inhibere oculos 2, 34.
permiſit ſparſiſſe 5, 33. permittere uſum vitæ 5, 94.
pernæ 3, 75.
peronatus arator 5, 102.
pertuſa compita 4, 28.
pes quò ferat 3, 62. pede liber 1, 13. pedes ſummos attinge 3, 108. cum capite & pedibus menſas relinque 5, 18.
petite hinc finem animo 5, 64.
petulans Nonaria 1, 134. petulanti ſplene 1, 12.
phaleras ad populum 3, 30.
Phyllidas 1, 34.
picas quis docuit noſtra verba conari P. 9. poëtrias P. 13.
piger 5, 132.
pilea hanc *libertatem* nobis donant 5, 82.
pilus. ante pilos venit ingenium & prudentia 4, 5.
pinge duos angues 1, 113. pingitur 6, 63. pictus oberret in tabulâ 6, 32. pictum in trabe te portes 2, 89. picta lingua 5, 25.
pinguis aqualiculus 1, 57. nebula 5, 181. cortex 1, 96. pingue opimum 3, 33. aurum 2, 52. pingues Cappadocas 6, 77. Umbros 3, 74. pinguior noſtro angulus vicini 6, 14.
pinſit quem nulla ciconia à tergo 1, 58.
piper & pernæ 3, 75. rugoſum 5, 55. recens 5, 136. ſacrum 6, 21. cum pipere & palmis 6, 39.

Pirenen pallidam P. 4.
pituitâ purgatiſſima ſomnia 2,57.
pix. pice vapidâ læſum rubellum 5, 148.
plantaria hæc vellant palæſtritæ quinque 4, 39.
plaſmate liquido guttur colluëris 1, 17.
plauſiſſe cataſtâ Cappadocas 6, 77. plaudentibus pueris 4, 31.
plebecula fervet bile 4, 6.
plebeiâ betâ 3, 114. plebeia prandia 5, 18.
plorabit paratum nocte 1, 91. plorabile ſiquid vatum 1, 34.
pluteum cædit 1, 106.
poculum. inter pocula quærunt &c. 1, 30.
poëmata dia quid narrent 1, 31.
poëta ſic repentè prodirem P. 3. poëtas corvos & poëtrias picas P. 13.
polentâ grandi paſſa 3, 55.
politus fronte 5, 116.
pollice ſub tuo vultum ducit 5, 40. honeſto luſiſſe ſenes 6, 5.
Polydamas 1, 4.
pondus dare fumo 5, 20.
ponere lucum 1, 70. rhombos libertis 6, 23. figuras 1, 86. dextram in pectore 3, 107. ponatur fabula hianda tragœdo 5, 3. poſitum eſt catino olus 3, 111. poſitis capillis 3, 10.
Pontifices 2, 69.
Ponto advehe ſaperdas 5, 134.
popa venter 6, 74.
populi os meruiſſe 1, 42. quis ſermo eſt 1, 63. cribro decuſſa farina 3, 112. rem 4, 1. ad populum phaleras 3, 30. populo donaveris aures 4, 50. rixanti cicer ingere 5, 178.
popello blando caudam jactare 4, 15. largior oleum artocreâſque 6, 50.
porci 1, 72.
porta. in portam calces extendit 3, 105.
porticus ſapiens illita Medis quæ docet 3, 53.
portum Lunæ cognoſcere 6, 9.
portes ex humero te in trabe pictum 1, 90. lucernæ portantes violas 5, 182.
poſcis prece emaci, quæ nequeas &c. 2, 3. opem nervis 2, 41. me lampada in decurſu 6, 61. pappare minutum 3, 18. poſcentes helleborum fruſtra 3, 64.
poſſidet far 5, 75.
poſt prandia 1, 134.
poſterior rota 5, 72.
poſtquam vidit 3, 90.
poſticæ ſannæ occurrite 1, 62.
poſtibus arma locat 6, 45.
potis es præponere 4, 13. quî pote 1, 56.
potior quis judex 2, 20.
potiùs 3, 16.
poſſit quod non dare 2, 72.
ſi potes 4, 46.
præbet tibi barbam vellere Jupiter 2, 28. præbemus cruta ſagittis 4, 42.
præcedenti tergo 4, 24.
præcipites imus 3, 42.
præcipui ſunto 2, 58.
præclarum funus 2, 10.
præcordia excuſſenda tibi damus 5, 22. circùm præcordia admiſſus ludit 1, 117.
prædia Veſtidî 4, 25.
prædictum caput alli 5, 188.
præfero. prætulerint mihi Polydamas 2, 5.
præfigere theta vitio 4, 13.
prægrandi ſubere 1, 97. ſene 1, 124.
prælargus pulmo 2, 14.
præparet quid Auſter infelix pecori 6, 12.
præponere hunc cuiquam 2, 18.

præſtantior ne ſit alter plauſiſſe 6,76.
præſtò eſt mihi 6,56.
prætegit auro balteus 4,45.
præteritos dolores 5,162.
prætoris non erat dare 5,93.
meus à prætore receſſi 5,88.
prætoribus ac Jove dextro 5,114.
prætrepidum cor lætari 2,54.
prandeo. cur quis non prandeat 3,85.
prandia regum 1, 67. plebeia 5,18. poſt prandia 1, 134.
prece emaci poſcis 2,8.
premis ventos folle 5,11. premitur ratione animus 5,39. preſſo lare 5,109.
prendit ſaxa amicus inope 6,28.
primus tolle piper 5,136. primâ orcâ 5,76. primas noctes 5,42.
primùm 5,30.
primordia vocum 6,3.
prior qui es 6,61.
priùs 5,108.
pro nihilo pendas 1,30.
probo more 1,19.
proceres crudi 1,52. procerum bona pars 2,5.
prodirem repentè poëta P. 3.
producis geminos genio varo 6,19.
profero. protulerim aſſem 1,89.
progenies terræ 6,57.
Prognes aut olla Thyeſtæ 5,7.
proh Jupiter 2,22.
prohibes 6,51.
prolui labra fonte P. 1.
promittere magnos montes Cratero quid opus 3, 65.
promptum haud cuivis eſt tollere 2,5.
promptè 6,58.
proneptis nulla manet 6,53.
propago lippa Meſſalæ 2,72.
propè te eſt 4,34. propè major avunculus 6,60.
proximus hæres 2,22. proxima uxor 3,43.
propinquis charis 3,70.
propenſo ſeſquipede 1,57.
properandus nunc nunc 3,13.
propriâ meſſe 6,25.
protinus ſint omnia alba 1,110.
prudentia rerum velox ante pilos venit 4,4.
pſittaco quis expedivit ſuum Χαῖρε P. 3.
pubis Germanæ cladem 6,44.
publica lex 5,98.
Publius quiſque 5,74.
pudet nil non poſſe 1,83.
puer, i 5,126. puer magnanimus 6, 22. puerum cunis exemit 2,32. pueris monitus infundere 1,79. regum ſimilis 3,17. orbis quis aptior 2,20.
puella candida vicini ſubrifit molle 3,120. puellæ hunc rapiant 2,37.
pulchrum eſt digito monſtrari 1,28. quid pulchrius 5,179.
pulmentaria uncta cadunt labris 3, 102.
pulmo animæ prælargus anhelet 1,14. pulmonem rumpere ventis 3, 27. pulmone & lactibus unctis 2,30. de pulmone tibi revello avias 5,92.
pulpâ ex hâc ſcelerata bona docere Dis 2,63.
pultes fœniſecæ vitiârunt unguine 6,40.
pulvere in ſecto metas riſiſſe 1,131. de crudo maſſæ ferventis venas ſtringere 2,67.
puncto certo compeſcere examen 5,100.
pupire tyrannos haud aliâ ratione velis 3, 35.
pupæ à virgine donatæ Veneri 2,70.
pupillum expungam 2,12. pupille Pericli 4, 3.
puppis ingentes de puppe Dei 6, 30.

purgas noctem flumine 2,16.
purgatas aures 5,63. purgatiſſima pituitâ ſomnia 2,57.
purpura cuſtos mihi ceſſit 5,30.
purpureas cervices 3,41.
purum & ſinè labe ſalinum 3,25. purâ voce 5,28.
puteal vibice flagellas 4,49.
putet multa fidelia in locuplete penu 3,73.
putre ulcus 3,114. putris ille eſt in Venerem 5,58.
puto 4,9. putas ignoviſſe 2,14.
Pythagoreo pavone 6,11.

Q.

QUære ex me, quis ſit &c. 6,57.
nec te quæſiveris extrà 1,7.
quando hæc rara avis eſt 1,46.
quandoque qui figis 4,28.
quanta pars tua ſit noſtræ animæ 5,22. quantum eſt in rebus inane 1,1. tantum — quantum 1,60.
quare 1,3.
quartus pater 6,57.
quartò jam mihi, jam decies redit in rugam 6,78.
quaſi magnum, pompe diem dones 5,66.
quatit manibus 2,35.
queo 5,133.
queritur, quòd pendeat 3,12.
querelâ incurvâſſe me qui volet 1,91.
qui velle recuſet &c. 1,41.
quî poteſ 1,56. qui tu impunitior exis 5,130. quo pacto 2,46.
quâ 6,7.
quò didiciſſe 3,24.
quis leget hæc 1,2. ſiquid 1,5.
quiſquis es 1,44.
quiſquam 1,112.
quicquam extrinſecus nec intrat 5,128.
quicquid ſcribitur 1,52.
quiſque Publius 5,73.
cuivis haud promptum eſt 2,6.
cuinam 2,19.
quidnam 1,98.
quæcunque facimus 1,10.
quàm. ocyùs, quàm 2,25.
quàm curta 4,52.
quamvîs rogârit 2,40.
quin optes 1,82. damus 2,71.
quinque palæſtritæ 4,39.
quintâ umbrâ 3,4.
quincunce modeſto 5,149.
Quinti 1,73.
Quintus Mæonides 6,11.
quippe. men' moveat quippe 1,88.
Quiritem quibus una vertigo facit 5,75. Quirites heſterni 3,106.
quondam legârat 6,65.
quorſum hæc 5,5.

R.

RAbioſa ſilentia 3,81.
radere auriculas vero 1,107. ulcus betâ 3,114. mores 5,15. baccam conchæ 2,66. raderet quantum Canicula 3,50. raſis antithetis 1,85.
raſtrum. ſub raſtro crepet ſeria argenti 2,11.
ramum ducis ſtemmate 3,28.
ramos Samios diduxit littera 3,56.
ramoſa compita 5,35.
ramale vetus prægrandi fubere coctum 1,97. ramalia fagi fregerit chiragra 5,59.
rancidulum quiddam de nare locutus 1,33.
rapiant hunc puellæ 2,38. rapias Ægæum trabe 5,142.

raptum caput 1, 100.
rapidæ vitæ 5, 94.
rara avis 1, 46.
ratio ſtat contrà 5, 96. conceſſit nil tibi 5, 119. ratione haud aliâ punire tyrannos 3, 36. premitur animus 5, 39.
ratis laceræ coſta 6, 31.
raucus clauſo murmure &c. 5, 11.
recens piper 5, 136. recenti togâ 1, 15. ſub ſole 5, 54.
recedo. receſſi meus à prætore 5, 88.
receſſus ſanctos mentis 2, 73.
receptat littus ſe valle 6, 8.
rectum diſcernis 4, 11. recti finémque extremúmque 1, 48. ſemuncia 5, 121. recto talo vivere 5, 104. rectius iſtud 4, 9.
recuſas lallare 3, 18. recuſo cuge eſſe finem recti 1, 48.
recutita ſabbata 5, 184.
redit jam mihi quartò, jam decies in rugam 6, 79.
reduco funem 5, 118.
refulſerit ſpes nummi P. 12.
regula fallit pede varo 4, 12. appoſita extendit intortos mores 5, 38.
reguſtatum ſalinum 5, 138.
relaxat quem vindicta 5, 125.
relinque Mycenis menſas 5, 17. relictâ *virente* intabeſcant 3, 38. relictam vitam 5, 61. relictis nucibus 1, 10. reliqua hæc accipio 5, 87. reliqua ex amitis nulla mihi manet 6, 53. quid reliquum eſt? reliquum? 6, 68.
remitto illis Heliconidas P. 5.
Remus 1, 72.
renuis 6, 63.
reparabilis echo 1, 102.
repentè prodirem poëta P. 2.
repeto, quæ dederam 5, 118.
repone neu dicta paterna 6, 66.
requiem diſponimus 5, 43. requieſcere juſſus 3, 90.
res grandes dicere 1, 68. omnes bene miræ eritis 1, 111. huccine rerum venimus 3, 15. rerum cauſas 3, 66. prudentia 3, 4. diſcolor uſus 5, 52. officia tenuia 5, 93. rem populi tractas 4, 2. in re humanâ quâ parte locatus es 3, 72. res egregiè geſtas 6, 48.
reſignent verba hoc totum 5, 28.
reſpondeat haud aliud anus 4, 19. reſpondet malignè fidelia 3, 22.
reſpue, quod non es 4, 51.
reſtas 3, 97.
retecti dentes 3, 101.
retines veterem pelliculam 5, 116.
revello tibi veteres avias de pulmone 5, 92.
reverti nil in nihilum poſſe 3, 84.
rex & regina hunc generum optent 2, 37. regum prandia 1, 67. pueris 3, 17. chlamydas 6, 46.
Rhenos ingentes locat Cæſonia 6, 47.
rhombos libertis ponere 6, 23.
ridet hic populus 3, 86. craſſum Vulſenius ingens 5, 190. ridere hoc meum nullâ tibi vendo Iliade 1, 122. riſiſſe abaco numeros &c. 1, 132. ridenti amico 1, 116.
rigidâ cataſtâ 6, 77. rigidos calces 3, 105.
rimas anguſtas extendit lumine 3, 2.
rite ſalit tibi cor 3, 111. ritu generis 6, 59.
rixanti populo 5, 178.
robuſti carminis 5, 5.
rodere caſſes 5, 170. ſilentia 3, 81.
rogavit lenia Surrentina ſibi 3, 93.

93. rogârit quamvis te alba-
ta 2, 40.
rogitas 5, 134.
Roma turbida 1, 5.
Romule 1, 87.
Romulidæ ſaturî 1, 31.
roſa fiat, quicquid calcaverit
hic 2, 38.
rotâ acri fingendus 3, 28. cùm
rota poſterior curras 5, 72.
rubrâ ſoleâ 5, 169. rubrum ca-
tinum 5, 182.
rubellum Veientanum 5, 147.
rubrica Maſurî 5, 90. rubri-
cam uno oculo dirigat 1, 66.
rudere pecuaria Arcadiæ credas
3, 9.
rudis luciferi arator 5, 103.
ruga. jam decies redit in rugam
6, 79.
rugoſa ſanna 5, 91. rugo-
ſum piper 5, 55.
rumore ſiniſtro 5, 164.
rumpere pulmonem ventis 3,
27. buccas tumidas ſeloppo
5, 13. vincula 5, 158. ruptâ
trabe 6, 27. rupto jecore 1,
25. ovo 5, 185.
runcantem penem arcanâque
lumbi 4, 36.
rue. quò ruis 5, 143.
rurſum non bullit 3, 34.
rus ſaturum 1, 71. rure paterno
eſt tibi far 3, 24.

S.

SAbbata recutita
palles 5, 184.
Sabino foco 6, 1.
ſacer eſt locus 1,
113. ſacro ſulfure
2, 25. ſacrum piper 6, 21.
ſacras facies 2, 55.
ſacra vatum P. 7.
ſacerdos luſca 5, 186.
ſæpe tingebam 3, 44.
ſævos tyrannos 3, 35.
ſagittis crura præbemus 4, 42.
ſal. cum ſale mordens cæpe 4,
30.
ſalinum purum & ſinè labe
3, 25.
ſalit rite cor tibi 3, 111.
ſalivâ ſummâ 1, 104. ſalivam
Mercurialem ſorbere 5, 112.
tenuem turdarum nôſſe 6, 24.
ſalivis luſtralibus expiat la-
bella 2, 33.
ſalutas trabeate cenſorem 3, 29.
ſambucam caloni aptaveris 5, 95.
Sámios ramos 3, 56.
ſanctos receſſus mentis 2, 73.
in ſancto quid facit aurum
2, 69.
ſanctè hæc ut poſcas 2, 15.
ſanguis patritius 1, 61. ferve-
ſcit 3, 116.
ſanna rugoſa cadat naſo 5, 91.
ſannæ poſticæ occurrite 1, 62.
ſanus Oreſtes — ſani hominis 3,
118.
ſaperdas advehe Ponto 5, 134.
ſapio quod. ſatis eſt mihi 3, 78.
ſapit ungues demorſos 1, 106.
ſapimus patruos 1, 11. ſapere
noſtrum maris expers venit
6, 38. ſapiens porticus 3, 53.
ſardonyche cum natalitiâ 5,
16.
ſartago hæc loquendi unde ve-
nerit in linguas 1, 80.
ſatis hoc 3, 27. ſatis eſt mihi
3, 78.
ſatur hic 5, 56. neppa anſe-
ris extis 6, 71. ſaturum rus
1, 71. ſaturi Romulidæ 1, 31.
Saturnum gravem Jova fran-
gimus 5, 50.
Saturnia æra 2, 59.
Satyri Bathylli numeros 5, 123.
ſaxa Bruttia prendit amicus 6,
27.
ſcabioſus hæres 2, 13. ſcabioſum
far 5, 74.
ſcalpuntur intima verſu 1, 21.
ſceleratâ pulpâ 2, 63.
ſcilicet hæc &c. 1, 15.
ſcinderis hamo duplici in di-
verſum 5, 154.

ſcintillant oculi irâ 3, 117.
ſcis ponere 1, 53. ſcire tuum nihil eſt, niſi te ſcire hoc ſciat alter 1, 27.
ſcloppo tumidas buccas rumpere 5, 13.
ſcombros metuentia carmina 1, 43.
ſcopuli dant latus 6, 8.
ſcribo 1, 45. ſcribimus incluſi 1, 13. quicquid ſcribitur in citreis lectis 1, 53.
ſcrobs. nec clàm, nec cum ſcrobe 1, 119.
ſcutica quem ad ſtrigiles egit 5, 131.
ſeco. ſecuit Lucilius urbem 1, 114. ſecto in pulvere 1, 131.
ſecreti loquimur 5, 21. ſecretam in aurem 5, 96.
ſecundo axe 5, 72.
ſecurus quò pes ferat 3, 62. vulgi 6, 12. quia ille angulus &c. 6, 13. ſecura patella 3, 26.
ſecus. non ſecus ac ſi diriget 1, 66.
ſede celsâ 1, 17.
ſeductum monet luxuria 5, 143. ſeductis Divis 2, 4. ſeductior paulùm à turbâ 6, 42.
ſeges altera in herbâ eſt 6, 26.
ſemel innata eſt 1, 24. cùm obſtiteris ſemel 5, 157.
ſemipaganus P. 6.
ſemper vixiſſe 4, 18.
ſemuncia brevis recti hæreat in ſtultis 5, 121.
ſene prægrandi 1, 124. ſenes aprici 5, 179. ſenes egregios luſiſſe pollice 6, 6.
ſenectæ fidele corpus poſcis 2, 41.
ſenio minui 6, 16. en pallor ſeniúmque 1, 26.
ſenio dexter quid ferret 3, 48.
ſentis quid de Jove 2, 18.
ſenſus heroas afferre 1, 68.
ſepeli hunc 3, 96.
ſepia nigra vaneſcat lymphâ infuſâ 3, 13.
ſequi voces negatas P. 11. corvos 3, 61. verba togæ 5, 14. quæ ſequenda forent 5, 107.
ſequaces hederæ P. 6.
ſectabere canthum 5, 71.
ſerenâ voce 1, 19.
ſeria argenti crepet ſub raſtro 2, 11.
ſeriolæ veteris limum 4, 29.
ſeria laxamus verecundâ menſâ 5, 44.
ſermo quis populi eſt 1, 63.
ſervitium acre te nihil impellit 5, 127.
ſervo. ſervas vulpem ſub pectore 5, 117.
ſerus. ſeri ingemuere 5, 61.
ſeſquipede propenſo extet aqualiculus 1, 57.
ſeſſilis obba 5, 148.
ſeu 5, 48.
ſeveros ungues 1, 64.
ſi fas dicere 1, 8. ſiquid elevet 1, 5. quòd ſi refulſerit P. 12. alis vide 1, 108.
ſiccum olus 6, 20. ſiccas meſſes 3, 5. ſiccis cognatis 5, 163.
Siculi juvenci 3, 39.
ſidere ab uno duci dies 5, 46.
ſignum naſo tetigiſſe 6, 17.
ſilentia rabioſa rodunt 3, 81. feciſſe turbæ majeſtate manûs 4, 7.
ſiliquis paſta juventus 3, 55.
ſimilis regum pueris 3, 27.
ſinciput famoſum 6, 70.
ſinè labe 3, 25.
ſingultiet inguine vena 6, 72.
ſiniſtro Genio 4, 27. rumore 5, 164.
ſinu Socratico annos ſuſcipis 5, 37.
ſinuoſo pectore 5, 27.
ſiſto. depunge ubi ſiſtam 6, 79.
ſiſtrum. cum ſiſtro luſca ſacerdos 5, 186.
ſitiat quantum canis 1, 60. ſitiente

tiente camelo 5, 136.
ſive opus &c. 1, 67.
Socratico ſinu 5, 37.
ſodes inſpice 3, 89.
ſole aſſiduo curata cuticula 4, 18. ſub recenti 5, 54. ſolem figas in cute 4, 33. ſoles longos tecum conſumere 5, 41.
ſoleâ rubrâ objurgabere 5, 169.
ſolers fallere regula 5, 37. luxuria 5, 142.
ſolidum quid crepet 5, 25.
ſolitos nugari 1, 70.
Solones ærumnoſi 3, 79.
ſolus. ſolis natalibus 6, 19.
ſolutâ compage 3, 58.
ſomno irriguo turgeſcere 5, 56.
ſomnia purgatiſſima pituitâ qui mittunt 2, 57. ægroti veteris meditantes 3, 83.
ſomniaſſe in Parnaſſo P. 2.
ſonat de nare canina littera 1, 109. vitium percuſſa fidelia 3, 21.
ſorbere meracas Anticyras 4, 16. fæcem aceti 4, 32. ſalivam 4, 112.
ſorbitio dira cicutæ quem tollit 4, 2.
ſordidus 1, 128.
ſparſiſſe oculos totâ Suburrâ 5, 33.
ſpeciem veri dignoſcere 5, 105.
ſpecies mille hominum 5, 52.
ſpectatur mantica tergo 4, 24.
ſpes nummi refulſerit P. 12.
ſpem macram mittit 2, 35.
ſpirent cinnama ſurdum 6, 35.
ſplene petulanti ſum 1, 12.
ſpondente Marco nummos credere 5, 79.
ſpumoſum nónne hoc 1, 56.
Staio 2, 19.
ſtemmate Thuſco ramum milleſimæ ducis 3, 28.
ſterilis patrui matertera 6, 54. heu ſteriles veri 5, 75.
ſtertimus, quod &c. 3, 3. ſtertis manè 5, 132.
ſto. ſtat contrà ratio 5, 96.
Stoïcus 5, 86.
ſtolidam barbam 2, 28.
ſtrepitum marem fidis intendiſſe 6, 4.
ſtrigiles ad balnea defer 5, 126. ad ſtrigiles quem ſcutica egit 5, 131.
ſtringere venas 2, 66.
ſtruere rem cæſo bove 2, 44.
ſtudeo non equidem hoc, ut &c. 5, 19. an ſtudeam tali calamo 3, 19.
ſtultis dare officia 5, 93.
ſtupet hic vitio 3, 32.
ſtuppas 5, 135.
ſub ſole recenti 5, 54. ſubter cervices terruit 3, 41. ſubter ilia 4, 43.
ſubærato auro 5, 106.
ſubdite tot rebus 5, 124.
ſubduximus coſtam Apennino 1, 55.
ſubeo. ſubit tremor inter vina 3, 100. inter curva 4, 12. hinc illud ſubiit, quòd &c. 2, 55. ſubeas alternus oportet 5, 155. ſubiere illum Quirites 3, 106.
ſubere prægrandi coctum ramale 1, 97.
ſubriſit molle puella 3, 110.
ſubſellium. per ſubſellia exultat 1, 82.
Suburrâ totâ oculos ſparſiſſe 5, 32.
ſuccinctus 5, 140. ſuccinctis Laribus 5, 31.
ſuccino. quid ſibi ſuccinis ambages 3, 19.
ſudes 2, 53. ſudare deunces 5, 150. ſudans pater audiret 3, 47.
ſufficiat quod deſpumare Falernum 3, 4.
ſuffla 4, 20.
ſui jus habet ille palpo 5, 176.

Tese non clamet Jupiter ipse 2, 23.
suum χαῖρε psittaco quis expedivit P. & velle cuique est 5, 53.
sulco terens dentalia 1, 73.
sulfure sacro discutitur ilex 2, 25.
sulfureas mephites 3, 99.
sum tibi Mercurius 6, 62. non erat prætoris dare &c. 5, 93. erat in voto scire 3, 49.
sumen calidum ponere 1, 53.
sumis unde datum hoc 5, 123. sumptus hinc eximo 5, 67.
summum etenim id jure scire &c. 3, 48. summos pedes 3, 108. summâ salivâ 1, 104. undâ 3, 34. pelle 4, 14. summa quæ tibi est boni 4, 17. summæ aliquid deest 6, 64.
supellex quàm curta tibi sit 4, 52.
superbo vitulo 1, 100.
Superos annuere &c. 2, 43. Superis id damus 2, 71.
supersum. supereſt nihilum de aviâ 6, 55.
supinus honore ædilis &c. 1, 129.
supplantat verba palato 1, 35.
supplice voto 2, 35. supplicet ultro 5, 173.
suppositi me tibi 5, 36. suppositâ face 3, 116.
suprà quæ dederam 5, 118.
surda vota 6, 28. surdum spirent cinnama 6, 35.
surgit tacitè tibi lutea pellis 3, 95. surgentem callem 3, 57.
Surrentina lenia 3, 93.
suscipis annos sinu 5, 36.
suspendit Parca tempora nostra æquali librâ 5, 47. populum naso 1, 118. justum lance 4, 10.
suspiret nummus in imo fundo 2, 51.
susurros humiles tollere de templis 2, 6.

T.

Tabulâ in cæruleâ pictus 6, 33. tabellas assigna 5, 81.
taceo 3, 97. dicenda tacendáque calles 4, 5. tacitus labra moves 5, 184. tacitâ acerrâ 2, 5. tacitè surgit pellis 3, 95.
Tadius 6, 66.
tali calamo 3, 19.
talo recto vivere 5, 104.
tam nil 1, 122. tam parvum 5, 120.
tamen. si quid tamen &c. 1, 46.
tangit Flaccus vitium amico 1, 117. cubito 4, 34. venas 3, 107. signum naso 6, 17. tangitur umbrâ quintâ linea 3, 4.
tantum linguæ, quantum sitiat canis 1, 60. tantùm ad tres &c. 5, 123.
tectoria linguæ pictæ 5, 25.
temone sub uno 5, 70.
temperat quod me tibi, astrum 5, 51.
templis mores immittere 2, 62. admoveam 2, 75.
tempora nostra æquali librâ suspendit Parca 5, 47. ex tempore vivis 3, 62.
tendere versum 1, 65. est aliquid, quò tendis 3, 60. tendis vivere cum Jove 5, 139.
teneo 5, 113. teneat vetitos inscitia debilis actus 5, 99. tenax veri Parca 5, 48.
tenerum quidnam 1, 98 tenero palato 1, 35. columbo 3, 16. ore 3, 113. teneros annos 5, 36. teneras auriculas 1, 107.
tentas impellere 2, 21. tentemus fauces 3, 113.
tenuem salivam turdarum 6, 24. tenui farragine 5, 77. tenuia officia 5, 93.

tenuis meſſe tenuis propriâ vive 6, 25.
tepidum hoc decenter 1, 84.
ter 5, 188. bis terque 2, 16.
terebouto ſalinum 5, 138.
tergo præcedenti ſpectatur mentica 4, 24. à tergo quem nulla eiconia pinſit 2, 58.
tero. teris ore modico 5, 15.
terens ſulco dentalia 1, 73. tritâ lacernâ 2, 94.
terræ progenies 6, 57. filius 6, 59. terram lumine figentes 3, 80. in terras curvæ animæ 2, 61.
tenuit cervices enſis 3, 41.
tertia uxor 2, 14. nox 3, 92.
teſſerulâ fas poſſidet 5, 74.
teſtâque lutoque &c. 3, 62.
teſticuli paterni vena 1, 103.
tetrico poſtino 6, 2.
theta nigrum vitio præfigere 4, 13.
thus metuentia carmina 1, 43. thure nullo litabis 5, 120.
Thuſco ſtemmate 3, 28. Tuſcum fictile 2, 60.
Thyeſtæ olla 5, 8.
Thynni cauda natat 5, 183.
Tiberino gurgite 2, 15.
timor albus ariſtæ excuſſit membris 3, 115.
tingat olus muriâ 6, 20. oculos olivo 3, 44. tincta veneno libido 3, 37.
tinniat mendoſum 5, 106.
Titos ingentes trepidare 1, 20.
togæ verba ſequeris 5, 14. togâ recenti 1, 15.
tollere de templis ſufurros 2, 7. tollit quem ſorbitio cicutæ 4, 2.
tonat 2, 24.
toroſa juventus 3, 86.
torquere flagello buxum 3, 51. tortâ cannabe 5, 146.
torva cornua 1, 99.
tot omenta 2, 47.
totus & integer illinc exieras 5, 173. totum hoc bellè excute 1, 49. totâ Suburrâ 5, 32.
tribuere 3, 29.
trabe, trabe in fractâ pictum 1, 89. vaſtâ rapinæ Ægæum 5, 142. rupti 6, 27.
tragœdo mœſto lianda fabula 5, 3.
trahe hinc quæ dicas 5, 17. traham voce puræ, quantum &c. 5, 28. trahitur pars catenæ à collo 5, 160.
tractus rem populi 4, 1.
trama figuræ mihi ſit reliqua 6, 73.
tranſcendere nummum 5, 111.
tranſeo. tranſiſſe craſſos dies lucóſque 5, 60.
tranſilias mare 1, 146.
tranſtrum. in tranſtro tibi ſit cœna 5, 147.
tremat illi omento venter 6, 74.
tremor inter vina ſubit 3, 100.
tremulo verſu 1, 21. tremulos cachinnos 3, 87.
trepida uxor 1, 74. trepidas montes 5, 35.
trepidat neſcio quid mihi pectus 3, 88.
tres numeros 5, 123.
triplex redit in rugam 6, 78.
treſſis agaſo 5, 76.
triental calidum excutit è manibus 3, 100.
triſte iſtud vivere noſtrum 1, 9. bidental 2, 27.
Troïades 1, 4.
Troſſulus lævis exultat 1, 82.
trutinâ in illâ caſtiges examen 1, 7.
trutinantur verba labello 3, 82.
túque domúſque 2, 29. túne 6, 37. tun' 1, 146. ten' 1, 29. vos, ô patritius ſanguis 1, 61.
tua pars noſtræ animæ quanta ſit 5, 23.
tuba, candelæ 3, 103.

tuceta craſſa 2, 42.
tum queritur 3, 13.
tumet bile 2, 14. vino fidelis 5, 183. cutis ægra 3, 63.
tumidas buccas 5, 13.
tumulus. è tumulo naſcentur violæ 1, 39.
tunc cùm &c. 1, 9.
tunicatum cæpe 4, 30.
turbæ calidæ feciſſe ſilentia 4, 7. à turbâ ſeductior 6, 42.
turbida Roma 1, 5.
turbinis momento 5, 72.
turdarum ſalivam 6, 24.
turgeſcit bilis 3, 8. nugis pagina 5, 20. ſomno 5, 56.
turgidus hic epulis 3, 98.
turpe & miſerabile 1, 3.
tutor ne ſis mihi 3, 96.
tyrannos ſævos punire 3, 35.

V.

VÆ, niſi conniveo 6, 50.
vafer Flaccus 1, 1, 116.
vago inguine 6, 72.
valle multâ littus ſe receptat 6, 8.
vaneſcat ſepia lymphâ 3, 13.
vapido pectore 5, 127. vapidâ pice 5, 148. lagenâ 6, 17.
vaporatâ aure 1, 126.
vappæ, & lippus 5, 77.
varicoſos centuriones 5, 189.
varo pede 4, 12. genio 6, 18.
vaſa Numæ 2, 59.
vaſtâ trabe 5, 141.
vatibus hic mos eſt &c. 5, 1. ſacra vatum P. 7.
ubi ſcalpuntur 1, 11.
udum lutum 3, 23. in udo eſt Mænas 1, 105. uda labella 2, 32.
Vectidi prædia 4, 25.
Velentanum rubellum 5, 147.
Velinâ 5, 73.
vellat barbam Nonaria Cynico 1, 133. vellant plantaria palæſtritæ 4, 39.
vellus Calabrum coxit muriæ vitiato 2, 65.
velox prudentia 4, 4.
vena teſticuli paterni ulla 3, 103. moroſa ſingultiet inguine 6, 72. venas ſtringere maſſæ ferventis de pulvere 2, 66. compoſitas currere 3, 91. tange 3, 107.
venoſus liber Acci 1, 76.
vendo tibi hoc ridere meum nullâ Iliade 1, 122. animam lucro 6, 75.
veneno ferventi tincta libido 3, 37.
venio deus huc ego 6, 62. huecine rerum 3, 16. venit prudentia ante pilos 4, 5. lux altera 5, 67. in linguas ſartago loquendi 1, 81. venienti occurrite morbo 3, 64.
venter ingeni largitor P. 11. popa tremat illi omento 6, 74. ventre albo 3, 98.
ventos folle premis 5, 11. ventis pulmonem rumpere 3, 27.
Venus. Veneri donatæ à virgine pupæ 2, 70. in Venerem putris 5, 58.
veratro ebria Ilias Acti 1, 51.
verba noſtra conari P. 9. ſupplantat palato 1, 35. Catonis morituri diſcere 3, 45. truſinantur labello 3, 81. da 4, 45. togæ ſequeris 5, 14.
verecundâ menſâ 5, 44.
vernæ diſcincto 4, 22.
verrucoſa Antiopa 1, 77.
verte aliquid 5, 137. verterit hunc dominus 5, 78. vertentem ſeſe canthum 5, 71. vertigo una quibus facit Quiritem 5, 76. verſum tendere 1, 65. claudere 1, 93. verſu tremulo ſcalpuntur intima 1, 11.
verum amo, verum mihi dicite 1, 55. heu ſteriles veri 3, 75. veri tenax 5, 48. ſpeciem 5, 105. vero mordaci

radere auriculas 1,107.
verè dixeris 5,113.
verùm 1,90.
Veſtales urnas 2,60.
veto quiſquam faxit oletum 1, 112. vetat hoc natura 5, 101. vetavit ſiquid rubrica Maſuri 5,90. vetuere ſuperos annuere 2, 43. vetitos actus 5,99.
vetus ramale 1,97. veteris ægroti 3, 83. ſeriolæ 4, 29. fagi 5,59. veterem pelliculam 5,116. veteres avias 5, 92. veterum vocum 6,3.
vetule 1,22.
viatica canis petite 5,65.
vibice multâ puteal flagellas 4,49.
vicini puella 3, 110. angulus 6, 14.
vicinia me egregium dicat 4,46.
vicis. invicem præbemus 4,42. viciſſim 5,107.
vide ſis, ne &c. 1, 108. videant virtutem 3, 38. videas patres infundere &c. 1,79. vidi, vidi ipſe 1,120. viſa eſt pecunia 3, 109. viſo nummo palles 4,47.
vigila 5,177.
vincere extis & farto 2, 48. vinci laborat 5,39.
vincula rupi 5,158.
vindictâ meus à prætore receſſi 5, 88. quem vindicta relaxat 5,125.
vino tumet fidelia 5,183. inter vina ſubit tremor 3,100.
violæ naſcentur à tumulo 1, 40. violas portantes lucernæ 5, 182.
violens & ferus 5,171.
vir. arma virum 1,96. viri aſſenſere 1,36.
virtutem videant, intabeſcántque relictâ 3, 38.
virgo. Veneri donatæ à virgine pupæ 2,70.
Virbî clivum 6,56.
viridi limo 3,22.
vitanda quæ viciſſim 5,107.
vitium omne Flăccus amico tangit 1,116. ſonat percuſſa fidelia 3,21. vitio utitur 2, 68. ſtupet 3,32. vitio præfigere theta 4,13.
vitiabit quod quis agendo 5, 97. vitiârunt pultes unguine 6,40. vitiato murice 2,65.
vitrea bilis 3,8.
vitulo ſuperbo 1,100.
vive memor lethi 5,153. meſſe tenus propriâ 6,25. vivere noſtrum iſtud triſte 1, 9. occipiti cæco quos fas eſt 1,62. voto aperto 2,7. talo recto 7, 104. cum Jove 5, 139. ex tempore 3, 62. vixiſſe unctâ patellâ 5. 17. vivunt tetrico tibi pectine chordæ 6,2. vivitur hôc pacto 4,43. nec voto uno 5, 53. quidnam victuri gignimur 3,67.
vivo ceſpite 6,31.
vitæ neſcius error 5,34. rapidæ uſum permittere 5, 94. vitam relictam ſibi ingemuere 5,61. ducere cui licet, ut voluit 5,83.
ulcus putre latet in ore 3,113.
ullo aratro 4,41.
ulmo ſub patulâ 3,6.
ultrà in dies miſer 3,15. ſemper paulum erit 5,69.
ulterior cinere hæc metuas 6,41.
ultro ſupplicet 5,172.
umbo candidus 5,33.
umbrâ quintâ tangitur linea 3,4.
Umbris pinguibus defenſis 3,74.
uncis naribus 1,40.
undâ in ſummâ 3,34. metæ quàm mollis flexus & undæ 3,68.
unde Remus &c. 1,73.
undique malis diſſultus 3,59.
unge impenſiùs caules 6,69.
unctus ceſſes 4, 33. uncta

MUSEUM BRITANNICUM

pulmentaria 3, 102. unctâ patellâ 4, 17. fenestrâ 5, 180. unctis lactibus 2, 30. sinè uncto cœnare 6, 16.
unguine crasso vitiârunt pultes 6, 40.
unguem crudum abredens 5, 162. ungues severos effundat junctura per læve 1, 65. demorsos sapit 1, 106.
unus comitum 3, 7. nec voto vivitur uno 5, 53. una vertigo 5, 75.
una frangimus &c. 5, 50.
volet qui me incurvâsse 1, 91. licet, ut volo, vivere 5, 87. voluntas quodcunque jussit 5, 89.
vomuere nebulam lucernæ 5, 181.
voti modicus 5, 108. voto aperto vivere 2, 7. supplice 2, 35. nec uno vivitur 5, 53. vota nutrici non mando 2, 39. surda condidit 6, 28.
vox. voce serenâ 1, 19. purâ 5, 28. voces negatas sequi P. 11. centum sibi poscere 5, 1. centenas deposcere 5, 26. vocum veterum primordia 6, 3. vocat officium 6, 27.
urbem secuit Lucilius 1, 114.
urentes oculos inhibere 2, 34.
urget Bestius doctores 6, 37.
urna cicutæ quem non extinxerit 5, 149. urnæ ossa inodora dabit 6, 34. urnas Vestiles 2, 60.
urtica coquatur mihi festâ luce 6, 70.
usque adeóne &c. 1. 26. usque recusem &c. 6, 15.
utinam expungam 2, 23.
uritur vitio 2, 68.
usus discolor rerum 5, 52. usum vitæ rapidæ permittere 5, 94.
utile quid asper habet nummus 3, 70.
Vulsenius 5, 190.
vulgi securus 6, 12.
vulnus cæcum habes 4, 44. vulnera Parthi 5, 4.
vulpem astutam servas sub pectore 5, 117.
vultum artificem ducit sub tuo pollice 5, 40.
vulvæ patritiæ immeiat 6, 73. vulvas marcentes populo pandere 4, 36.
uxor trepida quem induit dictatorem 1, 74. tertia ducitur Nerio 2, 14. proxima quod nesciat 3, 43.

Voces omissæ in Indice,

Juvenalis. Esse pro edere. esse parati & sua membra 15, 102. Fumat aper 15, 116. Infero. intulit pecunia mores peregrinos 6, 298. idcirco 9, 123. ideo 3, 47. Manicæ 6, 255. manipios solvet 8, 153. omnes manipli officiunt 16, 20. Mutinensis 16, 23. Stratum classibus mare 10, 173. Velis utere 1, 149.

Persii. Baro 5, 138. Ferus 5, 171. Pexus 1, 15. Rem struere 2, 44.

Errata hæc graviora, & quæ alia deprehendet, Lector benevolus condonabit.

Pag. 5. *Vers.* 155. *lege* Tigillinum *p.* 7. *v.* 36. quendam *p.* 13. *v.* 96. plana *p.* 23. *v.* 107. adest *p.* 34. *v.* 190. Concumbunt *p.* 48. *v.* 62. Euhoe. *p.* 70. *v.* 212. lacernâ. *p.* 73. *v.* 326. ceu *p.* 77. *v.* 83. servare *p.* 89. *v.* 170. sævâ *p.* 94. *v.* 128. cærulei *p.* 104. *v.* 152. limite *p.* 219. *v.* 15. teris

CMC
MVSEVM
BRITANNICVM